

**H. AYUNTAMIENTO MUNICIPAL CONSTITUCIONAL
SANTA CRUZ TAYATA, TLAXIACO, OAXACA.
TRIENIO 2008-2010**

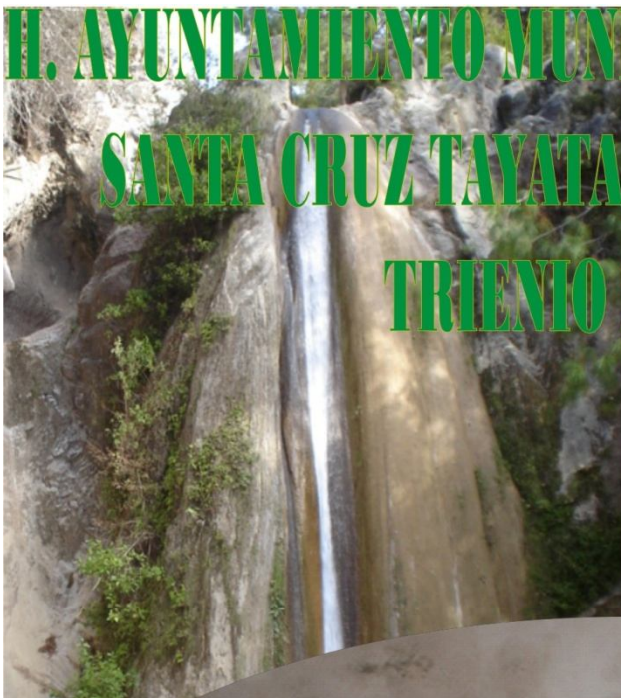

**PLAN MUNICIPAL
DE DESARROLLO**



SEPTIEMBRE DE 2009

INDICE

I. MENSAJE DEL PRESIDENTE.....	6
II.- PRINCIPIOS PARA LA PLANEACION.....	8
III.- MARCO DE REFERENCIA	
III.1 MARCO JURÍDICO.....	10
III.2 MARCO NORMATIVO.....	10
III.3 MARCO METODOLÓGICO.....	12
IV.- VISION.....	14
V.- MISION.....	14
1. EJE AMBIENTAL	
1.1 MACROLOCALIZACION.....	15
1.2 MICROLOCALIZACION.....	15
1.3 VIAS DE COMUNICACIÓN.....	16
1.4 FISIOGRAFIA.....	17
1.5 TIPOS DE SUELO Y CAPACIDAD DE USO.....	17
1.6 CLIMA.....	18
1.7 FLORA.....	18
1.8 HIDROLOGIA.....	19
2. EJE INSTITUCIONAL	
2.1 INFRAESTRUCTURA Y EQUIPO MUNICIPAL.....	20
2.2 ESTRUCTURA ORGANIZATIVA.....	21
2.3 INGRESOS Y EGRESOS 2008.....	22
3. EJE SOCIAL	
3.1 ACTORES SOCIALES.....	25
3.2 PRESENCIA INSTITUCIONAL EN EL MUNICIPIO.....	27
3.3 TENENCIA DE LA TIERRA.....	29
3.4 INFRAESTRUCTURA SOCIAL BÁSICA.....	29

4.	EJE HUMANO	
4.1	HABITANTES DEL MUNICIPIO.....	32
4.2	CAMINOS Y CARRETERAS.....	33
4.3	EDUCACION.....	33
4.4	GRADO DE MARGINACION E INDICE DE DESARROLLO HUMANO.....	34
4.5	VALORES.....	35
5.	EJE ECONOMICO	
5.1	DISTRIBUCIÓN DE LA POBLACIÓN ECONÓMICAMENTE ACTIVA.....	36
5.2	AGRICULTURA.....	38
5.3	VENTAJAS COMPETITIVAS.....	39
6.	ANÁLISIS DE PROBLEMATICAS	
6.1	PRIORIZACION DE PROBLEMAS.....	41
6.2	ARBOL DE PROBLEMAS.....	43
6.3	ARBOL DE SOLUCIONES.....	43
7.	ANÁLISIS DE SOLUCIONES.....	51
8.	MATRIZ DE LINEAS ESTRATEGICAS.....	54
9.	OBJETIVOS POR PROYECTO.....	57
10.	INVOLUCRADOS EN EL PLAN.....	60
11.	PROGRAMA DE ACTIVIDADES.....	63
12.	ANEXOS.....	79

INDICE DE TABLAS

TABLA 1.- INGRESOS TOTALES DEL MUNICIPIO RAMO 33.....	22
TABLA 2.- MATRIZ DE ORGANIZACIONES.....	25
TABLA 3.- MATRIZ DE INSTITUCIONES QUE DAN SERVICIO AL MUNICIPIO...	27
TABLA 4.- MATRIZ DE INSTITUCIONES EDUCATIVA Y ESTADO ACTUAL.....	30
TABLA 5.- NÚMERO DE HABITANTES POR LOCALIDAD DEL AÑO 2005.....	32
TABLA 6.- INDICADORES DE EDUCACIÓN.....	33
TABLA 7.- INDICADORES DE MARGINACIÓN.....	34
TABLA 8.- INDICADORES DE ÍNDICE DE DESARROLLO HUMANO.....	35
TABLA 9.- CLASIFICACIÓN DE LA POBLACIÓN ECONÓMICAMENTE ACTIVA.....	36
TABLA 10.- DISTRIBUCIÓN DE HABITANTES POR SECTOR ECONÓMICO.....	37
TABLA 11.- DESGLOSE DE CULTIVOS.....	38

INDICE DE FIGURAS

FIGURA 1.- MACROLOCALIZACIÓN DEL MUNICIPIO DE SANTA CRUZ TAYATA.....	15
FIGURA 2.- MICROLOCALIZACIÓN DEL MUNICIPIO DE SANTA CRUZ TAYATA.....	16
FIGURA 3.- ORGANIGRAMA DEL MUNICIPIO.....	21
FIGURA 4.- ESQUEMATIZACIÓN DEL PROBLEMA DE INSUFICIENTES RECURSOS.....	42
FIGURA 5.- PROBLEMATIZACIÓN DE CARENCIA DE AGUA PARA CONSUMO HUMANO.....	45
FIGURA 6.- PROBLEMATIZACIÓN DE INFRAESTRUCTURA Y SERVICIOS BÁSICOS DEFICIENTES.....	49

INDICE DE GRAFICAS

GRAFICA 1.- TOTAL DE INGRESOS DEL RAMO 33 (FONDO III Y IV).....	22
GRÁFICA 2.- NÚMERO DE HABITANTES POR LOCALIDAD.....	32
GRÁFICA 3.- PARTICIPACIÓN DE LA POBLACIÓN EN LOS SECTORES ECONOMICOS.....	37
GRÁFICA 4.- PROBLEMAS Y FRECUENCIA A NIVEL MUNICIPAL.....	40
GRÁFICA 5.- PROBLEMAS PRINCIPALES DEL MUNICIPIO.....	41

I.- MENSAJE DEL PRESIDENTE

El proceso de planeación debe ser continuo, dinámico y armónico cuyo objetivo consiste en la formulación y ejecución de políticas públicas cada vez mas apegadas a la realidad comunitaria y teniendo siempre el pleno respeto al medio ambiente, con la participación de la sociedad y el uso efectivo de los recursos públicos.

Este diagnostico y Plan Municipal de Desarrollo constituye un espacio de planeación democrática en donde participa la sociedad misma, por ello, es un instrumento que concentra los deseos y aspiraciones de los diferentes grupos y comités que componen la sociedad de nuestro Municipio. Aquí marcamos los objetivos y el trazo de caminos concretos para la construcción colectiva y corresponsable del futuro, no es un seguro contra la adversidad ni la solución a todos los problemas, solo es un consenso básico para dar pasos firmes y trabajar juntos en pro de los objetivos comunes.

Planear es prever, sugerir es anticipar con el propósito de señalar las posibles soluciones. Estos planes no son rígidos son ajustables y flexibles, tienen que ser tenues como una línea de tránsito entre la realidad y la aspiración, ente lo posible y lo deseable.

Desde la perspectiva social, política y jurídica de la población, es la razón de ser y hacer, es también su mejor recurso pero a la vez el mayor reto y el campo donde se encuentran los más grandes desafíos para quienes tenemos como función pública el desarrollo económico y social de quienes nos sustentan como gobierno y autoridad.

Los Municipios somos generadores del eco de demandas de la sociedad, nos hacemos acreedores del bienestar y el desarrollo de nuestros conciudadanos, quienes son a la vez los actores principales de la democracia, de la vida social y de su futuro, la principal riqueza del Municipio está en su gente, en sus hombres, en sus niños y principalmente en sus mujeres que son la vertebra de cada una de las familias, con la

voluntad de trabajo, en su convicción democrática, la población es el principal elemento del Municipio y del Estado, la razón de ser y hacer del Gobierno al mejor elemento natural de su territorio.

Para superar estos desequilibrios es necesario aterrizar las políticas y estrategias Gubernamentales, la regionalización representa un marco geográfico para establecer prioridades y programas en función de los objetivos primordiales del desarrollo global a corto plazo, mediano y largo plazo, donde la prioridad fundamental es detonar el desarrollo regional sustentable.

Esta Administración Municipal 2008-2010 que hoy nos toca representar y dirigir, impulsa un Gobierno democrático, cercano a la comunidad y con sentido humano, que garantiza el Estado de Derecho, la integridad y el patrimonio de los ciudadanos, la paz social y la justicia a través del desarrollo integral del Municipio.

Agradezco la participación de los diferentes comités y demás ciudadanos de este Municipio que muy participativamente hicieron posible este proyecto, a este Honorable Cabildo por las propuestas y propósitos que día a día pondrán en práctica, a mi familia por las aportaciones que tan decididamente se incluyeron en este objetivo, al grupo de asesores que sin su participación no hubiéramos logrado este Diagnostico y Plan Municipal de Desarrollo, esperando que lo trazado lo logre a partir de la aplicación del Plan Municipal de Desarrollo en beneficio de los habitantes del Municipio de Santa Cruz Tayata.

Profr. Eliseo Silvino Avendaño Pineda
Presidente Municipal Constitucional

II.- PRINCIPIOS PARA LA PLANEACION

Participación informada: Acceso a la información por parte de los participantes que les permita definir y tomar decisiones acorde a su realidad y a su entorno.

Corresponsabilidad: Busca un vínculo de gestión con el gobierno Federal, Estatal y Municipal, ya que en ella refleja la participación y preocupación de la ciudadanía.

Integralidad: Impulsar equilibradamente el desarrollo, con una visión en conjunto de los cinco ejes de desarrollo y su interrelación.

Transversalidad: Contempla la importancia y el compromiso que las diferentes instituciones deben propiciar para el desarrollo integral a futuro, en función de proyectos estratégicos.

Interculturalidad: La participación en igualdad de condiciones, con respeto y responsabilidad a las condiciones y formas de vida de cada territorio.

Sustentabilidad: El capital humano es la base para ejecutar acciones determinadas tomando las debidas consideraciones para no poner en riesgo los recursos naturales.

Equidad: Se contempla realizar acciones que generen las mismas oportunidades de desarrollo para la mujer y el hombre.

Igualdad de género: La misma oportunidad en derechos y obligaciones para cada género, sin distingo ni segregación.

Autonomía Municipal: El Gobierno Municipal, cuenta con personalidad jurídica propia, que cuenta con territorio y con patrimonio propio, cuenta con autonomía en su régimen interior y con libertad en la administración de su hacienda.

Productividad: Se deben impulsar actividades productivas a través de la implementación de proyectos integrales que permitan la generación de empleos.

Competitividad: El Gobierno Municipal debe comprometerse a buscar el desarrollo social a través de sus políticas públicas.

Transparencia y rendición de cuentas: La sociedad tiene el derecho de elegir a sus gobernantes, de conocer su desempeño, a través de la rendición de cuentas y de la exposición permanente al escrutinio público.

III.- MARCO DE REFERENCIA

II.1.- Marco Jurídico

La Constitución Federal de los Estados Unidos Mexicanos que rige la vida institucional de nuestro País, en su Artículo 115 dicta la forma de cómo se deben de administrar los Municipios de País, y la importancia de contar con el Plan de Desarrollo a nivel Municipal, mismos que tienen como fundamento lo dispuesto en los artículos 25, 26 y 115 de la Constitución Política de los Estados Unidos Mexicanos; 16, 20 y 113 de la Constitución Política del Estado Libre y Soberano de Oaxaca; Art. 46, Fracción XXXII, y 48 Fracción XI de la Ley Municipal para el Estado de Oaxaca; 33 y 34 Fracción II de la Ley de Planeación; 7, 17 Fracción V ; de la Ley de Planeación del Estado de Oaxaca.

El Artículo 6º y 12º de la Ley de Desarrollo Rural Sustentable, indica las políticas, las estrategias y los instrumentos de Desarrollo Rural, de igual manera plantea el impulso del desarrollo del sector rural con visión de Integralidad, la coordinación y la concurrencia de las diferentes dependencias y Autoridades Federales, Estatales y Municipales, la creación de instancias que permitan la participación de la Sociedad en el diseño de las políticas para el campo, además de incluir los temas de Sostenibilidad y uso racional de los recursos naturales.

III.2.-Marco Normativo

El Plan Municipal debe estar alineado y conformado dentro de las estrategias nacionales y estatales

El Plan Nacional de Desarrollo 2007-2012 establece una estrategia clara y viable para avanzar en la transformación de México sobre bases sólidas, realistas y sobre todo responsables.

Está estructurado en cinco ejes rectores: Estado de Derecho y seguridad
Economía competitiva y generadora de empleos, Igualdad de oportunidades
Sustentabilidad ambiental, Democracia efectiva y política exterior responsable.

Este Plan asume como premisa básica la búsqueda del Desarrollo Humano
Sustentable; esto es, del proceso permanente de ampliación de capacidades y
libertades que permita a todos los mexicanos tener una vida digna sin comprometer el
patrimonio de las generaciones futuras.

El Plan Estatal de Desarrollo Sustentable 2004-2010, se funda en cinco ejes
estratégicos, resultado de la sistematización de sus legítimos reclamos y es la visión del
Oaxaca que se quiere construir con:

- Desarrollo regional sustentable, sobre la base de proyectos regionales
detonadores;
- Combate frontal a la marginación y la pobreza, partiendo de intensos
esfuerzos para el mejoramiento de las condiciones de vida;
- Participación ciudadana, sustentada en un acuerdo social, económico y
político;
- Gobierno transparente y de calidad, bajo una nueva cultura del servicio
público y combatiendo la corrupción; y
- Justicia y seguridad, sobre la base de una relación armónica y de respeto
hacia los poderes Judicial y Legislativo y la revisión del marco jurídico.

El Plan Municipal de Desarrollo es el resultado inicial y principal de la aplicación
de un esquema de planeación. En él se presenta el programa de gobierno del
Ayuntamiento y se conjuga la acción coordinada de los órdenes de Gobierno Federal,
Estatal y Municipal, así como la participación de los sectores social y privado del
Municipio.

III.3.- Marco Metodológico

Es importante conocer y resaltar la forma de cómo se clasifica la información que se vierte en el Plan Diagnóstico y Plan Municipal de Desarrollo, esta información es el producto de diversos talleres participativos que se realizaron en la comunidad donde cada uno de los consejeros aportaron su conocimiento de la realidad que vive la comunidad, la clasificación queda de la siguiente manera:

Eje Ambiental: Es el análisis de la interacción entre la sociedad humana y la naturaleza utilizando: mapa de recursos, diagrama de paisajes, ficha de observación de campo y la participación activa de los integrantes del Consejo Municipal de Desarrollo Rural Sustentable.

Eje Social: Se identifican las diferentes organizaciones e instituciones que tienen incidencia en el Municipio, utilizando herramientas como: análisis de actores involucrado (matriz de organizaciones), análisis organizacional e institucional (Diagrama de ven), mapa de movilidad, matriz de recursos de infraestructura.

Eje Humano: Se identifica el número de habitantes, como viven, que saberes tienen, usos y costumbres, valores, como están organizados y las oportunidades que tienen para el desarrollo humano para ello se utiliza el retrato del Municipio y línea de tiempo.

Eje Económico: Se refiere a saber de dónde obtienen sus ingresos los habitantes, a que se dedican, cuáles son sus principales actividades productivas; las herramientas utilizadas son: matriz de producción económica, estrategias de vida, análisis de actividades económicas.

Eje Institucional: Se identifica la infraestructura física, maquinaria y equipo reglamentos, perfil de los integrantes del H. Ayuntamiento,

ingresos y egresos que presenta la administración actual, la herramienta que fue utilizada es: entrevistando al cabildo.

Se analizaron problemas en cada eje de desarrollo para poder realizar la priorización, árbol de problemas analizando causa – efecto, árboles de solución y proyectos estratégicos, como materiales de apoyo se utilizaron: cámara fotográfica, papelería (bond, marcadores, masking, hojas blancas, lapiceros entre otros), se llevaron a cabo talleres y sesiones constantes para obtener la información real y verídica del Municipio.

III.- VISION

En el 2018, Santa Cruz Tayata apoya a la Comunidad, administra y gestiona los recursos, planea y ejecuta acciones de gobierno para mejorar nuestra Municipalidad a través de la convocatoria permanente, dirigiendo y apoyando, acciones, proyectos y programas de trabajo en beneficio de nuestras familias y la sociedad, buscando siempre ser un Municipio organizado, participativo, unido y comprometido con sus habitantes para logra una mejor calidad de vida.

IV.- MISION

Somos un Municipio donde los integrantes del Gobierno Municipal logren la profesionalización del servicio, sean responsable en su actuar y sean los gestores de las necesidades de la comunidad, donde la aplicación de las políticas públicas este basada en el beneficio comunitario y se gobierne con respeto e igualdad para todos, aplicando la justicia de manera imparcial y respetando las garantías individuales de los habitantes.

1. EJE AMBIENTAL

1.1.- MACROLOCALIZACION

Santa Cruz Tayata, región de la Mixteca, perteneciente al Distrito de Tlaxiaco, se encuentra localizada en la Latitud Norte a 17° 21' y en Longitud Oeste a 97° 34', de este lugar a la capital del Estado se hace un recorrido aproximado de 140 kilómetros y de Santa Cruz Tayata a la Heroica Ciudad de Tlaxiaco son 13 kilómetros.

Figura 1: Macro localización del Municipio de Santa Cruz Tayata



Fuente: www.mapa-mexico.com.mx

1.2.- MICROLOCALIZACIÓN

El Municipio de Santa Cruz Tayata Colinda al Norte con Santiago Yolomecatl, al Noreste con Santa María Nduayaco, al Sur y Sureste con Santa Catarina Tayata, al

Suroeste con Santa María del Rosario y al Noroeste colinda con San Martín Huamelulpam, la superficie total del territorio de Santa Cruz Tayata es de 4,210 ha.

Figura 2: Micro localización del Municipio de Santa Cruz Tayata

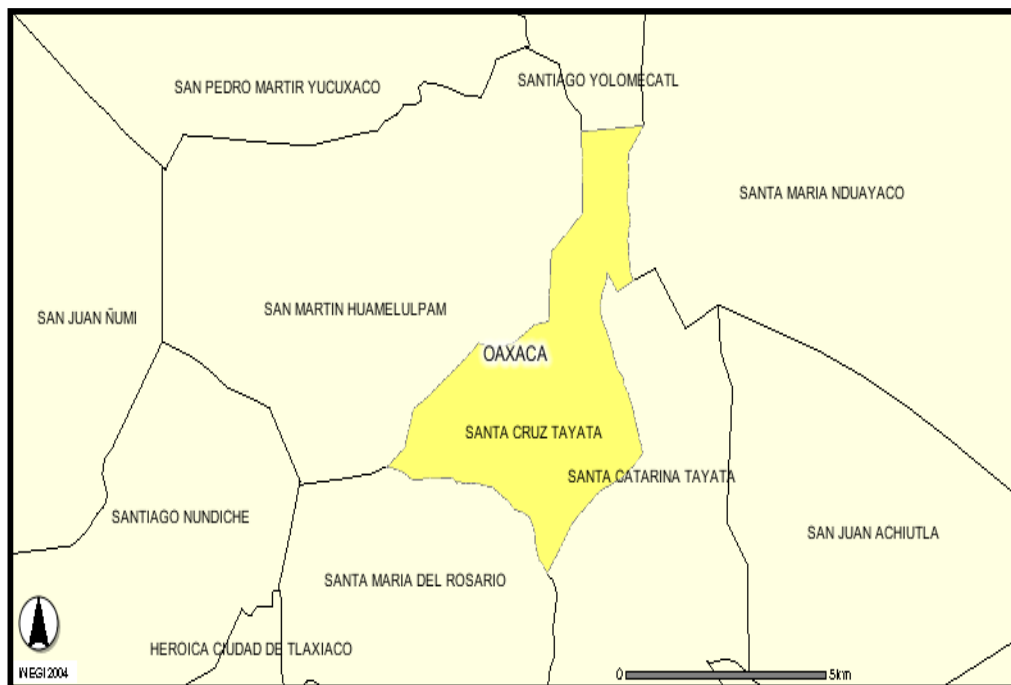

Fuente: www.inegi.gob.mx

En la figura 2 se muestra el territorio que comprende el Municipio de Santa Cruz Tayata y los Municipios colindantes.

1.3.- VIAS DE COMUNICACIÓN

La vía de comunicación principal a Santa Cruz Tayata es la carretera que parte sobre la carretera Alfonso Pérez Gasga a la altura conocido como Boca de Perro, esta carretera comunica a varios Municipios que integran la microrregión Flechador del Sol, pasando como primer Municipio Santa Cruz Tayata en el Km. 6.

La Agencia de Policía también cuenta con caminos que son accesibles en su transitar, los barrios tienen comunicación con el centro de la población con caminos y

calles de terracería accesible todo la época del año existen necesidades de mejoramiento como son la construcción de algunos vados, ampliación y engravado de calles.

1.4.- FISIOGRAFIA

El terreno es accidentado, predominan las lomas, cerros y barrancos.

Las áreas más pobladas de árboles se encuentran en las partes altas del Municipio eso permiten que el agua de la lluvia filtre y se formen en las partes bajas manantiales, sin embargo en las áreas erosionadas el agua escurre y no penetra al subsuelo, los terrenos erosionados y accidentados no son aptos para labores de agricultura.

Las condiciones de la fisiografía dificultan e incrementa los costos para la introducción y mantenimiento de los servicios de agua, caminos, luz y abasto.

1.5.- TIPOS DE SUELO Y CAPACIDAD DE USO.

Los terrenos de cultivo se encuentran en las partes planas, los suelos para cultivo tienen una capa arable delgada de hasta 40 cm., se identifican tres colores de suelos que existen en el Municipio, que son blancos o calcáreos, rojos y cafés, siendo la mayoría de ellos arcillosos y con tepetate y muy pequeña parte arenoso; siendo los suelos arenosos los más productivos por qué no se encharcan cuando llueve bastante.

Es importante señalar que los suelos del Municipio se han ido deteriorando por el descuido de los productores, a tal grado, que el 20% que es el equivalente a 800 ha., del total de la superficie del Municipio de los suelos se encuentran erosionados.

El suelo pedregoso suelto sobrepuesto con una capa dura de tierra, este contenido pedregoso no está consolidado y generalmente se encuentra sobre las partes accidentadas e inservibles para la agricultura, al decir de los comuneros el suelo rojizo de la zona visiblemente mas erosionada del Municipio con el aire y calor la tierra se desintegra.

1.6.- CLIMA

Santa Cruz Tayata se encuentra a una altura sobre el nivel del mar de 1,800 m., la Mixteca se caracterizan por las lluvias en verano y en la época de invierno hace frío. El clima es templado subhúmedo, con una temperatura media en un rango entre los 12 y 19 °C; en los meses de más frío como Noviembre, Diciembre, Enero y Febrero se registran temperaturas de 3 grados centígrados y en los meses más cálidos como Abril, Mayo y Junio se presentan temperaturas que van de 22 a 28 °C; la precipitación media anual es de 800 a 1,200 milímetros, con lluvias abundantes en verano (de Mayo a Octubre), con presencia de canícula en el mes de Julio y Agosto, y este fenómeno si se alarga afecta al maíz que en este periodo esta en formación de grano.

1.7.- FLORA

La zona arbolada del Municipio representa una tercera parte de la superficie total, otro tercio tiene pocos árboles y algunos matorrales propios de la región, y la última parte con zona compuesta por terrenos de cultivo y pastoreo.

En el bosque hay plantaciones jóvenes y de una altura promedio de 10 hasta 15 metros de altura, siendo esta parte la que sirve de pulmón a la población y desde luego a la región y es fuente de madera o leña para uso domestico.

Debido a la explotación no controlada del bosque y de las condiciones climatológicas que se están presentando en los últimos años los habitantes del Municipio están necesitados de un plan de reforestación y aprovechamiento racional de los recursos forestales así como de un plan de recuperación de suelos en las zonas erosionadas.

1.8 HIDROLOGIA

El Río más grande con que cuenta la población se encuentra en el límite de Santa Catarina Tayata y Santa Cruz Tayata denominado río Yutendaco y de este caudal es donde se aprovecha el agua para el sistema de riego que se tiene en la población con una superficie cultivable de 100 hectáreas, sin embargo su uso real es menor; además de aprovechar la arena y grava que se obtiene del río en obras de beneficio comunitario hacia los pobladores, sobre el curso que lleva este caudal se tiene un cascada natural donde los integrantes del Consejo plantean que se desarrolle un proyecto ecoturístico que deje beneficio hacia la comunidad.

2.- EJE INSTITUCIONAL

2.1.- INFRAESTRUCTURA Y EQUIPO MUNICIPAL.

2.1.1.- Infraestructura física.

Para el despacho de los asuntos propios del Ayuntamiento se tiene un Palacio Municipal que alberga las oficinas administrativas, las oficinas que se tienen son Despacho del Presidente Municipal, Sindicatura Municipal, Tesorería Municipal, Secretaría Municipal, Dif Municipal, Sala de Sesiones, Biblioteca Municipal y bodega, además de baños públicos y baño del Ayuntamiento, este edificio se encuentra en mala condiciones, presenta goteras y grietas, los baños se encuentran sucios o sin servicio, en el edificio anexo donde se encuentra el antiguo Palacio Municipal se está construyendo un Salón de Usos Múltiples y la Comandancia de Policía, se tiene un quiosco que sirve de bodega.

2.1.2.- Maquinaria y Equipos.

El Municipio tiene como patrimonio una camioneta de 5 toneladas que se encuentra en buenas condiciones por ser de modelo reciente, una camioneta Nissan en regulares condiciones, un volteo con capacidad de 7 m³ en regulares condiciones, una camioneta Nissan inservible, una retroexcavadora en buenas condiciones, un tractor 6610 en buenas condiciones, el tractor modelo 7610 en regulares condiciones, ambos son marca New Holland, un tractor Ford 6610 en malas condiciones, no se tienen suficientes implementos agrícolas para estos tractores, se tiene una empacadora que no se usa porque no se siembre forraje, además de un remolque que se utiliza cada año cuando se cosecha frijol.

2.2.- ESTRUCTURA ORGANIZATIVA

Los integrantes del Ayuntamiento fueron elegidos en asamblea general de vecinos el día treinta de Septiembre del año dos mil siete, mismos que tomaron posesión de sus cargos el primero de Enero de dos mil ocho, desempeñándose hasta el treinta y uno de Diciembre de dos mil diez, según las tradiciones y prácticas democráticas del Municipio de Santa Cruz Tayata.

Del análisis de la integración del H Ayuntamiento se observa que la mayor participación que han tenido los actuales concejales es a nivel de comités ya sea en la escuela, en la clínica o en la comunidad, y solo dos de ellos en la administración municipal.

Figura 3: Organigrama del Municipio.

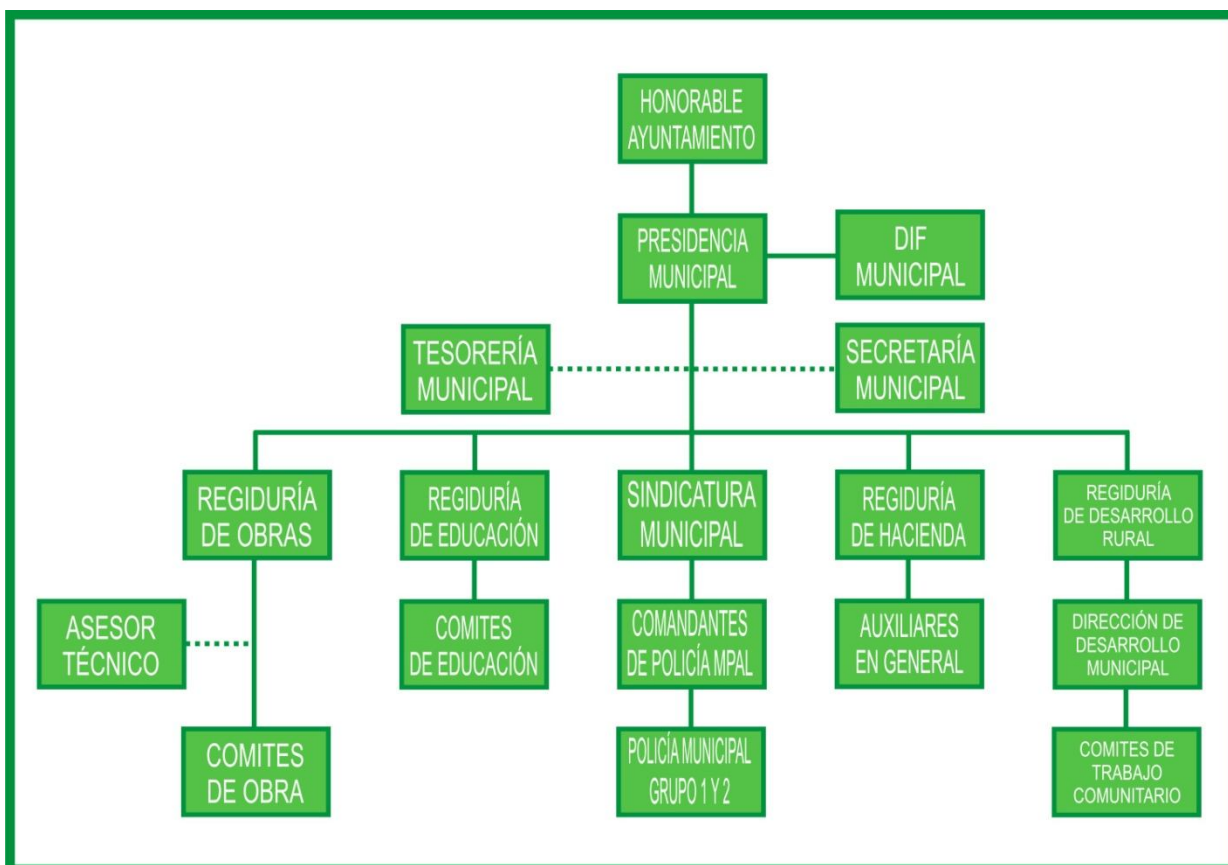

Fuente: Elaboración propia.

2.3.- INGRESOS Y EGRESOS

Ramos Transferidos (Participaciones federales y estatales, fondo de aportaciones para la infraestructura social municipal, fondo de aportaciones para el fortalecimiento municipal).

Tabla 1: Ingresos totales del Municipio ramo 33.

Finanzas Públicas			
Año	Total	Fondo de Infraestructura Social Municipal (FISM)	Fondo de Aportaciones para el Fortalecimiento Municipal (FAFM)
2005	681,218.00	529,400.00	151,818.00
2006	734,782.00	567,380.00	167,402.00
2007	803,524.00	632,279.00	171,245.00
2008	959,290.00	756,027.00	203,263.00

Fuente: www.coplade.oaxaca.gob.mx

Gráfica 1: total de ingresos del ramo 33 (Fondo III y IV).

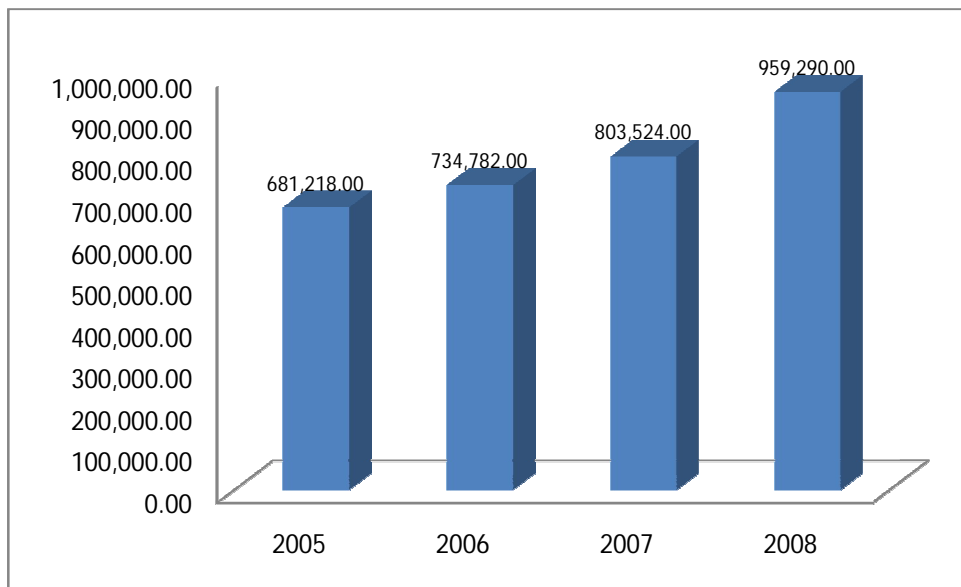

Fuente: www.coplade.oaxaca.gob.mx

2.3.1.-Egresos y su aplicación.

El recurso que recibe el Municipio del ramo 28 se utiliza en el gasto corriente del Ayuntamiento, es decir artículos de oficina, gasolina, viáticos, tequios, mantenimiento de vehículos, pagos de asesoría, etc., este recurso se recibe de manera quincenal durante 12 meses (Enero – Diciembre), solo el recurso del ramo 33 en sus dos fondos tres y cuatro se aplican a infraestructura, el monto total del fondo 3 se aplica a infraestructura que se define en la priorización de obras a través del consejo de desarrollo social, este recurso se recibe de manera mensual en 10 meses (Enero – Octubre) en partes proporcionales, el recurso del fondo 4 se recibe de manera mensual en 12 meses (Enero – Diciembre) en parte proporcional, y es en sesión de cabildo donde se decida la aplicación de este recurso.

3.- EJE SOCIAL

A nivel Municipal es importante mencionar que las Autoridades Municipales están integradas por el Honorable Ayuntamiento y el Agente de Policía de la localidad de La Estancia, en la agencia se tiene un representante agrario porque la tenencia de la tierra es Ejidal (ejido de la Estancia).

Las Autoridades Municipales han encabezado la atención a las demandas Municipales y comunitarias, integrándose comités de apoyo para la ejecución, administración y renovación de los diversos servicios educativos, salud, programas sociales, obras entre otros.

Con respecto a las organizaciones económicas su integración es aún incipiente, sin embargo en los últimos dos años como consecuencia a la normatividad que han establecido diversos programas institucionales se ha conformado grupos de trabajo como los productores de jitomate en invernadero, sistema de riego, mismos que aun no se han constituido legalmente; una característica de los Municipios es la integración de comités de diferentes obras y servicios por lo que se debe aprovechar esta estructura para fortalecer al CMDRS y a la definición de los proyectos estratégicos.

3.1.- ACTORES SOCIALES

Tabla 2: Matriz de Organizaciones

NOMBRE	REPRESENTANTE	FIG. LEGAL	No	NÚMERO DE BENEFICIARIOS	TIEMPO DE DURACION	FIN COMUN Y/O ACTIVIDADES QUE REALIZAN	CON QUIEN SE RELACIONAN	NECESIDADES	PROBLEMAS
Comisariado de bienes ejidales	C. Abundio López	Asamblea general	7	65 Ejidatarios	3	Reforestar las áreas del municipio, gestionan proyectos, cuidan e medio ambiente.	Conafor, Autoridad Municipal, Seder, Semamat, población en general	Construcción de local y equipamiento	Actualización de padrón de comuneros
Comité de preescolar Blanca Lidia Trejo del centro	C: Sirenia García Gómez	Asamblea de padres de familia	5	13 niños	1	Realizan tequios, hacen actividades para sacar fondos, realizan eventos en días festivos, vigilan que los maestros den clases.	Autoridad municipal, padres de familia, maestros.	- Construcción de baños - Construcción de bodega	No hay niños
Comité de la primaria Martimiano P. Hernández (centro)	C. Benito San Juan	Asamblea de padres de familia	10	35 alumnos 24 padres de familia	1 año	Reuniones, tequios, rifas, cooperaciones económicas, kermes y gestiones.	Autoridad municipal, IEEPO Padres de familia Maestros Dif	Plaza cívica, muro de contención, banquetas, reconstrucción de aulas, mantenimiento de toda la institución.	No hay recursos económicos para realizar las actividades. Poca participación por parte del comité Poco apoyo de la autoridad.
Comité del Jardín de Niños Galileo Galilei de la Estancia Tayata	C. Silvano García García	Asamblea de padres de familia	5	12 niños	1 año	Reuniones, trabajos de la escuela.	Autoridad Municipal		
Comité de la escuela primaria 20 de Noviembre de la Estancia tayata	C. Arturo García Hernández	Asamblea general de padres de familia	10	63 alumnos 40 padres de familia	1 año	Venta de diferentes productos, realizan tequios de limpieza y rehabilitación de las aulas	Autoridad municipal, maestros y el IEEPO.	Faltan recursos económicos para realizar compra de papeleo y materiales de limpieza	Falta de organización entre autoridades municipales y el comité.
Comité de la clínica IMSS (centro)	C. Clemencio Marcial López	Asamblea general	12	520 habitantes de Santa Cruz Tayata, 200 usuarios, Santa María del Rosario	1 año	Dan platicas y limpian las jardineras, se organizan con la autoridad	Autoridad Municipal IMSS, Asistente rural, Medico Oportunidades Con las escuelas Dif	La necesidad prioritaria es tener más medicamento, y un medico de base capacitado	Desorganización
Comité de agua potable Loma Janikani	C. Adolfo García García	Asamblea de usuarios de agua potable		30 familias	2 años	Vigilar y cobrar el servicio y mantenimiento de la red de agua	Ayuntamiento Usuarios	Construcción del sistema de agua potable	Las viviendas están muy separadas.

Comité del DIF Municipal	C. Edelmira Hernández Osorio	Ayuntamiento	5	50 menores de 5 años 75 de desayunos escolares 5 discapacitados 100 de la cocina comunitaria	3 años	Apoyar a las personas con discapacidad, niños y personas en calidad de riesgo, realizar gestiones. Organizan el 30 de abril, 10 de mayo y día del padre	Dif estatal Autoridad municipal Icapet Comité de Salud Dif de Tlaxiaco Unidades Móviles Comité de la Escuela Primaria	Nec y ec
Comité de tienda comunitaria	C. Federico Jiménez (encargada de ventas)	Por elección interna del H. ayuntamiento	1	Toda la comunidad	1 año	Beneficiar a la comunidad con el expendio de productos económicos	Diconsa Sedesol	Ter mer ven
Comité de oportunidades	Vocal de Vigilancia: C. Adela Reyes Hernández (4 integrantes) Barrio San José: Paula García García (1 integrante) Barrio San Pedro: Edilberta Jiménez (1 integrante)	Nombrado por el mismo grupo mediante asamblea	6	50 familias	1 año	Asistir a recibir información y capacitación para comunicárselas a las beneficiarias, dan pláticas, llevan el control del aseo del municipio.	Integrantes del grupo y Sedesol, Autoridad municipal.	Que per
Comité de la Iglesia	C. Maclovio Hernández Espinosa	Asamblea general de creyentes		Toda la comunidad 99%		Vigilan el cuidado de la iglesia, y realizan trabajos de remodelación, se encargan de abrir la iglesia en eventos.	Catequistas, Autoridad municipal, parroquia de Santa María de la Asunción Tlaxiaco.	Rep rep coc cura rep can
Comité de la casa de salud de la Estancia Tayata	Julia Aguilar	Asamblea General		50 familias	1 año	Dan pláticas, realizan tequios de limpieza, se coordinan con el comité de oportunidades	Autoridad Municipal, comité de oportunidades, Imss.	Equ cas
Comité del Sistema de Riego (centro)	C. Micael García Gómez	Asamblea General	4	40 Familias	2 años	Difusión y oferta del servicio	Autoridades municipales Habitantes Usuarios del servicio	Con ser

Fuente: Talleres participativos 2009.

3.2.- PRESENCIA INSTITUCIONAL EN EL MUNICIPIO

La presencia de Instituciones Gubernamentales Federales y Estatales en el Municipio conforme a la información de los miembros del CMDRS de Santa Cruz Tayata, se muestran en el cuadro siguiente:

Tabla 3: Matriz de Instituciones que dan servicio al Municipio

Nombre de la institución	Representante	Domicilio	Programas	Población objetivo	Apertura de ventanillas
SAGARPA (CADER TLAXIACO)	Encargado Del CADER	Carretera Alfonso Pérez Gasga km.58	Programas de la Alianza para el Campo, adquisición de activos, soporte, procampo, Uso sustentable de recursos naturales, programas para atención a problemas estructurales y inducción y desarrollo del financiamiento en el medio rural.	Grupos de productores	Abril a Junio
SEDESOL	Lic. Ariadna Toledo Franco	Oaxaca de Juárez	Oportunidades Programa microregiones de la Sedesol	Mujeres entre 20 y 60 años del Municipio	Enero a Marzo
SEP-IEEPO	C.P. Enrique Velasco López	Km 57 carretera Pérez Gasga	Programas de enseñanza	Niños de preescolar y primaria	Durante todo el año
Unidades móviles	Lic. Pedro Alicia Morales Arias		Servicios de asesoría técnica agropecuaria, servicios de odontología, servicios de trámites de curp, actas de nacimiento y regularización de documentos oficiales, entrega de despensas	Población en general	Durante todo el año
ICAPET	Arq. René López Reyes	Nochixtlan	Cursos de aprendizaje	Población en general	Durante todo el año
DICONSA		Barrio San Pedro, Tlaxiaco	Productos para la tienda comunitaria	Población en general	Durante todo el año
DIF	Lic. Brenda Aguilar	Calle Independencia 10	Desayunos escolares y programas sociales como:		Durante todo el año

Nombre de la institución	Representante	Domicilio	Programas	Población objetivo	Apertura de ventanillas
SEMARNAT	Ing. Samuel Caudillo	Calle Aldama 2	Pro-árbol Proyectos para conservar los recursos naturales	Comisariado de bienes comunales	Abril - Julio
CFE	Lic. Héctor Bolaños	Col. Benito Juárez	Revisión de expedientes y dictaminación de propuestas de electrificación y seguimiento de la mejora en la red de distribución	Población en general	Durante todo el año
CAO	Ing. Manuel Martín Lucero Arellano residente regional de construcción y conservación	Privada de Sabinos cerca del IMSS	Construcción y Conservación de Caminos a cargo del estado, apoyo en la integración de expedientes e instancia ejecutora de obras de modernización de caminos	Población en general	Durante todo el año
SCT	Arq. José Luis García Pinelo	Calle laureles No.3 San Sebastián	Programa de empleo temporal y conservación y mejoramiento de caminos Rurales	Población en general	Durante todo el año
INEA-IEEA	Prof. Pedro Cortez	calle Hidalgo 23	Alfabetización de adultos y enseñanza a adultos mayores en la educación nivel primaria y secundaria. Plazas comunitarias	Personas adultas, y jóvenes de la localidad	Durante todo el año
SEDER	Ing. Martín Arturo Terrazas Hernández	Independencia núm. 10	Adquisición de activos productivos, programa soporte	Grupos de productores	Abril a Junio

Fuente: CMDRS Sta Cruz Tayata 2009

3.3.- TENENCIA DE LA TIERRA

La tenencia de la tierra en el territorio de Santa Cruz Tayata es pequeña propiedad en una extensión de 1,620 hectáreas ubicadas en el centro de la población.

En la Agencia de Policía de la Estancia Tayata el régimen es ejidal con una superficie de 4,210 hectáreas, registrado en la carpeta básica, con 65 comuneros.

La situación de tener dos tipos de propiedades tiene un efecto en la integración de los habitantes del territorio, así como en la planeación del cuidado y conservación de recursos naturales.

3.4.- INFRAESTRUCTURA SOCIAL BÁSICA

3.4.1.- Educación

En el Municipio de Santa Cruz Tayata se cuenta con los siguientes servicios educativos:

Tabla 4: Matriz de Instituciones educativas y estado actual

NOMBRE DE LA LOCALIDAD	INSTITUCION	INFRAESTRUCTURA	RESPONSABLE	NUMERO DE PERSONAL	OBSERVACIONES		
					PARA QUE SE UTILIZA	ESTADO EN QUE SE ENCUENTRA	PORQUE ESTA ASI
Centro de Santa Cruz Tayata	Jardín de niños Blanca Lidia Trejo	1 aula, sanitarios, plaza cívica,	Vicenta luz del Carmen Fernández Vargas	1 Profesora	Para dar clases a los niños de 3 a 5 años del centro de Santa Cruz Tayata	Regular: faltan jardineras, bardas, portón, alumbrado, falta la dirección y sanitarios	Por falta de recurso económico
Centro de Santa Cruz Tayata	Escuela primaria Martimiano P. Hernández	2 aulas, 1 dirección, sanitarios, cocina comunitaria, bodega, plaza cívica.	Benito Pérez Reyes	2 Profesores	Para dar clases a los niños de 6 a 12 años del centro de Santa Cruz Tayata	Malas condiciones: falta parte de la barda, construir la plaza cívica, existen goteras en las aulas, falta pintar las aulas, falta material didáctico, cisterna equipada, supervisión técnica.	Por falta de recurso económico
Comunidad de La Estancia Tayata	Preescolar Galileo Galilei de la Estancia Tayata	1 aula, sanitarios	Yadira García	1 Profesora	Para dar clases a los niños de La Estancia Tayata	La falta de mantenimiento a la escuela	Por falta de recursos económicos
Comunidad de la Estancia Tayata	Escuela Primaria 20 de Noviembre de la Estancia Tayata	3 aulas, 1 dirección, 2 baños	Samuel Hernández Reyes	3 profesores	Para dar clases a todos los niños de 3 a 6 años de la Estancia Tayata	La falta de mantenimiento a la escuela	Falta la participación de la gente

Fuente: CMDRS 2009

3.4.2.-Salud

En el Municipio de Santa Cruz Tayata se cuenta con una Unidad Médica Rural dependiente del IMSS-OPORTUNIDADES que otorga los siguientes servicios: Consulta Externa General, Urgencias y Medicina Preventiva, Campañas de Vacunación. Con el grupo de Oportunidades realiza pláticas de orientación cada mes a diferentes grupos según las edades: como atención al adolescente, nutrición, saneamiento básico del hogar y de la comunidad.

Los servicios de salud del Municipio son limitados ya que no se cuenta con odontólogo, Ginecólogo y/o Médicos especializados en servicios importantes para la prevención de enfermedades como lo son la salud bucal en cuanto a los niños y adolescentes; y salud reproductiva en caso de mujeres

El responsable de la clínica es un médico pasante que viene hacer su servicio social por un año, es por ello que sigue la inquietud por parte de las Autoridades de gestionar un médico especializado para el Centro de Santa Cruz Tayata y para la Localidad de La Estancia, de tiempo completo pues consideran que les ocasionaría un gasto menor en caso de enfermedades de emergencia.

3.4.3.-Agua potable

Al respecto se puede comentar que solo un 5% de familias no cuenten con el servicio de agua entubada, sin embargo existen algunos parajes que aun carecen de alguna red de conducción o de distribución, o bien no se han integrado al sistema de agua potable que posibilite el acceso y distribución adecuada del agua.

4.- EJE HUMANO

4.1.- HABITANTES DEL MUNICIPIO.

La población total del Municipio es de 541 habitantes, con mayor número de mujeres que de hombres, por otra parte la Agencia de La Estancia es la que ocupa el primer lugar en población seguido del Barrio San Pedro. Así mismo se observa en la tabla 5, las personas con más de 50 años son las que predominan en este Municipio

Tabla 5. Número de habitantes por localidad del año 2005

Localidad	Población total
El Tejocote y/o San Sebastián	20
Santa Cruz Tayata	23
Barrio San José	52
San Pedro	160
La Estancia	274

Fuente: Inegi, 2005. Il conteo de población y vivienda.

Grafica 2: Número de habitantes por localidad

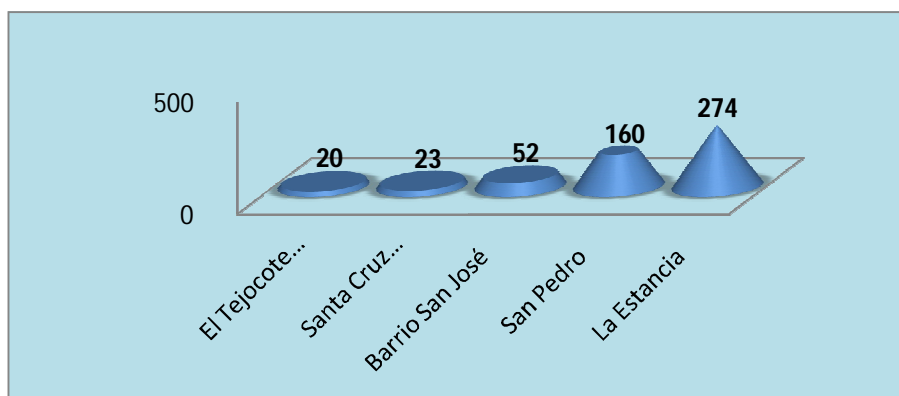

Fuente: Inegi, 2005. Il conteo de población.

4.2.- CAMINOS Y CARRETERAS

La carretera que cruza el Municipio esta pavimentada en una longitud de 6 km, los acceso que comunican a los Barrios y a la Agencia de Policía son de terracería, se está realizando aperturas de caminos cosecheros, el estado que guardan estos caminos son de regulares condiciones, les falta mantenimiento sobre todo para poderlos transitar en la temporada de lluvias.

La carretera de terracería de 7 km entre la cabecera municipal a La Estancia Tayata, requiere de mantenimiento constante además de obras complementarias; esta agencia además se conecta con la carretera a Yucudaa a 4 kilómetros y a 15 minutos de la villa de Yolomecatl.

4.3.- EDUCACION

Es muy poca la población que no sabe leer y escribir solo el 11.00 % siendo en adultos mayores y un 9.50% que no culminaron la instrucción primaria; la problemática que se presenta es la deserción escolar aunque se cuenta con escuelas de medio superior en Municipio vecino como lo es Achiutla, Yolomecatl o Tlaxiaco, y escuela de nivel superior en la Heroica Ciudad de Tlaxiaco o la Capital del Estado.

Tabla 6: Indicadores de educación.

Índice de educación	0.77
Tasa de asistencia escolar	57.85
Población analfabeta (%)	11.05
Población sin instrucción escolar (%)	9.51
% Población analfabeta de 15 años o mas	11.05
% Población sin primaria completa de 15 años o mas	33.06

FUENTE: II Censo de población y vivienda; INEGI, 2005.

4.4.- GRADO DE MARGINACION E INDICE DE DESARROLLO HUMANO

4.4.1.-Grado de marginación

A pesar de su accesibilidad y de su escasa población el Municipio está catalogado en un grado de marginación alto, pues aun se tienen muchas deficiencias en las viviendas y servicios de agua que impiden lograr el desarrollo deseado, aunado a que el porcentaje de analfabetas es del 11% e impide el buen desarrollo de capacidades de la población.

Tabla 7. Indicadores de marginación.

INDICE DE MARGINACIÓN	Alto	0.24
% Población analfabeta de 15 años o más		11.05
% Población sin primaria completa de 15 años o más		33.06
% Ocupantes en viviendas sin drenaje ni servicio sanitario exclusivo		7.21
% Ocupantes en viviendas sin energía eléctrica		13.68
% Ocupantes en viviendas sin agua entubada		15.90
% Viviendas con algún nivel de hacinamiento		53.57
% Ocupantes en viviendas con piso de tierra		40.11
% Población en localidades con menos de 5 000 habitantes		100.00
% Población ocupada con ingreso de hasta 2 salarios mínimos		81.45
% de hablantes de lengua indígena		0.2

FUENTE: II Censo de población y vivienda; INEGI, 2005.

4.4.2.- Índice de desarrollo humano

Se considera como Medio alto en función a la educación en la población es solo a nivel básico, teniendo un porcentaje de población analfabeta mayor de 15 años demasiado alto, acarreado con ello la baja fuente de empleo y nivel de ingresos menor a dos salarios mínimos.

Esta definición se genera con la metodología del Programa de Naciones Unidas para el Desarrollo (PNUD) 2000, y está compuesto de tres dimensiones: salud (mortalidad infantil), educación (alfabetización y asistencia escolar) e ingreso (ingreso per cápita)

Tabla 8. Indicadores de Índice de Desarrollo Humano

Nombre de municipio	Tasa de mortalidad infantil 2005	Tasa de alfabetización 2005	Tasa de asistencia escolar 2005	Ingreso per cápita anual (dólares PPC) 2005
Santa Cruz Tayata	25.67	88.95	65.00	5,872

Tasa de mortalidad infantil 2005 Se refiere al número de defunciones de menores de un año de edad por cada mil nacimientos ocurridos en el año 2005.

Tasa de alfabetización 2005 Se refiere a la población alfabetizada de 15 y más años entre la población de 15 y más años de edad, en el año 2005.

Tasa de asistencia escolar 2005 Se refiere a la población que asiste a la escuela entre 6 y 24 años entre la población de 6 a 24 años de 2005.

Ingreso per cápita anual (dólares estadounidenses PPC) 2005 Ingreso per cápita anual de 2005, ajustado a cuentas nacionales (dólares PPC de 2005).

4.5.- VALORES

Los valores son considerados como una parte importante de la convivencia dentro del Municipio, sin embargo poco a poco se ha observado la pérdida del respeto por parte de los jóvenes hacia los adultos y el respeto hacia la naturaleza además de la falta de responsabilidad para la buena relación de los habitantes. Valores como justicia, amor, responsabilidad, humildad, hospitalidad, trabajo dignidad y libertad se siguen tratando de impulsar y enseñando a los descendientes para que no se presenten problemas dentro de la misma comunidad.

5.- EJE ECONOMICO

La economía de los Municipios de la Mixteca esta aun fundamentada en dos grandes rubros: el sector primario como es el manejo de los recursos en actividades agropecuarias desde una perspectiva integral y fundamentalmente el objetivo es garantizar el autoconsumo; la otra fuente de ingresos está sustentado en la migración nacional e internacional, y cuyos vaivenes de la economía mundial tiene impacto en las condiciones locales y a nivel de las familias.

5.1.- DISTRIBUCION DE LA POBLACION ECONOMICAMENTE ACTIVA

De acuerdo con cifras al año 2010 presentadas por el INEGI, la población económicamente activa del Municipio asciende a 94 personas de las cuales 59 se encuentran ocupadas y se presenta de la siguiente manera:

Tabla 9. Clasificación de la población económicamente activa

SECTOR	PORCENTAJE
Primario (Agricultura, ganadería, caza y pesca)	42
Secundario (Minería, petróleo, industria manufacturera, construcción y electricidad)	12
Terciario (Comercio, turismo y servicios)	44
Otros	2

FUENTE: <http://www.e-local.gob.mx/work/templates/enciclo/oaxaca/municipios/20383a.htm>

5.1.1.- Sectores económicos

De la población económicamente activa el 42% se ubica en el sector primario y es la actividad agrícola la que prevalece, así mismo se reporta a en el sector secundario a la construcción como actividad principal, y el comercio y servicios para el caso del sector secundario permite que este Municipio un 44% se ubique

en este sector, en general esto último obedece a la cercanía con la ciudad de Tlaxiaco, por lo que las personas se emplean en esta ciudad.

Tabla 10: Distribución de habitantes por sector económico

SECTOR ECONOMICO	SECTOR PRIMARIO	SECTOR SECUNDARIO	SECTOR TERCIARIO
número de habitantes	25	7	26
Porcentaje	42%	12%	44%

Fuente: XII Censo General de Población y Vivienda, 2000.

Grafica 3: Participación de la población en los sectores económicos.

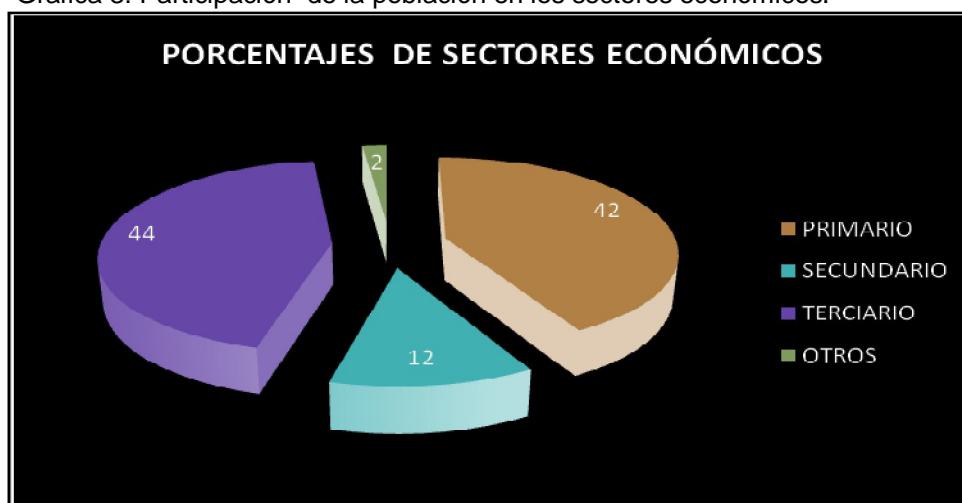

Fuente: XII Censo General de Población y Vivienda, 2000.

Este Municipio se caracteriza por sustentar su economía en la agricultura en los cultivos de maíz y frijol y en los servicios y recursos de migración interna, y en consecuencia la derrama económica se realiza en sectores como la construcción, el consumo y la adquisición de bienes mueble e inmuebles, es necesario comentar que es la mano de obra es la mayor oferta en la ciudad de Tlaxiaco.

5.2.- AGRICULTURA

Las actividades agrícolas y pecuarias o su interacción entre ellas integran a este grupo de productores, en el sector primario se cuenta con cultivos importantes como el maíz, frijol, mismos que tiene como estrategia garantizar la alimentación de las familias, la ganadería es de traspatio y la fruticultura se trabaja a nivel del traspatio

5.2.1.- Cultivos básicos

Los principales son: el maíz, frijol, trigo y en menor porcentaje el forraje y hortalizas. Se tiene que 280 hectáreas son de cultivo de maíz con rendimiento promedio de 1.3 tonelada/hectárea. Mientras que el frijol ocupa 290 hectáreas y un rendimiento promedio de 650 kilos por hectáreas. Es importante resaltar que al ser una agricultura de temporal el dato de rendimiento es en años promedio; no así en años de baja o irregular presencia de lluvias en donde el rendimiento se reduce en un 30% o se llega a la pérdida total.

Tabla 11: Desglose de cultivos

SECTOR	ACTIVIDAD	ESPECIE	PERSONAS TOTAL	SUP TOTAL(HA)
PRIMARIO	AGRICULTURA	MAIZ	145	280.00
		FRIJOL	145	190.00
		TRIGO	13	17.00
		FORRAJE (ALFALFA, AVENA)	9	6.50
		JITOMATE (INVERNADERO)	3	0.21

Fuente; Talleres participativos 2009.

Por otra parte la cosecha de maíz es generalmente es para el autoconsumo, sin embargo el frijol se destina mayormente al mercado y cuyo

producto es preferido en el mercado regional, siguiendo los eslabones que se muestran a continuación:

Para Santa Cruz Tayata una de sus ventajas competitivas esta en el cultivo del frijol en donde el consumidor de la región lo prefiere y en función a su proceso productivo el mayor costo lo tiene en la fase de cosecha, siendo un área de mejora para incrementar la utilidad de este cultivo.

5.3.- VENTAJAS COMPETITIVAS

Dentro de las ventajas de este Municipio se tiene:

- ★ Cercanía con la cabecera distrital.
- ★ Carretera pavimentada a la cabecera.
- ★ Sistema de riego en 100 hectáreas en donde con organización pueden realizar otros procesos productivos.
- ★ El frijol que se produce en el Municipio es preferido en la región.
- ★ Áreas naturales y fuente de agua para el consumos humano, por lo que se puede ubicar en un centro de atracción de personas que buscan donde vivir.
- ★ Los profesionales de la música que tienen en la localidad y que actualmente la Heroica Ciudad de Tlaxiaco es la que está aprovechando este recurso humano.

6.- ANÁLISIS DE PROBLEMÁTICAS

Para efecto de integrar el análisis, en este aspecto se parte del conjunto de problemas que han determinado en el Consejo Municipal de Desarrollo Rural Sustentable mediante la lluvia de ideas, mismo que a continuación se muestran:

Gráfica 4: Problemas y frecuencia a nivel Municipal

Fuente: Talleres participativos CMDRS 2009.

En la grafica se muestra un conjunto de probables problemas que surgieron del ejercicio, mismos que sirven de marco para encontrar los problemas base y en función del análisis se han determinado como problemas principales los siguientes: Insuficientes recursos económicos, Carencia de agua y Servicios básicos deficientes.

En el ejercicio de la priorización se tiene que el orden de prioridad son:

- ☞ Insuficientes recursos económicos (ingresos).
- ☞ Insuficiencia y carencia de agua.
- ☞ Deficiencia de servicios básicos.

Gráfica 5: Problemas principales del Municipio.

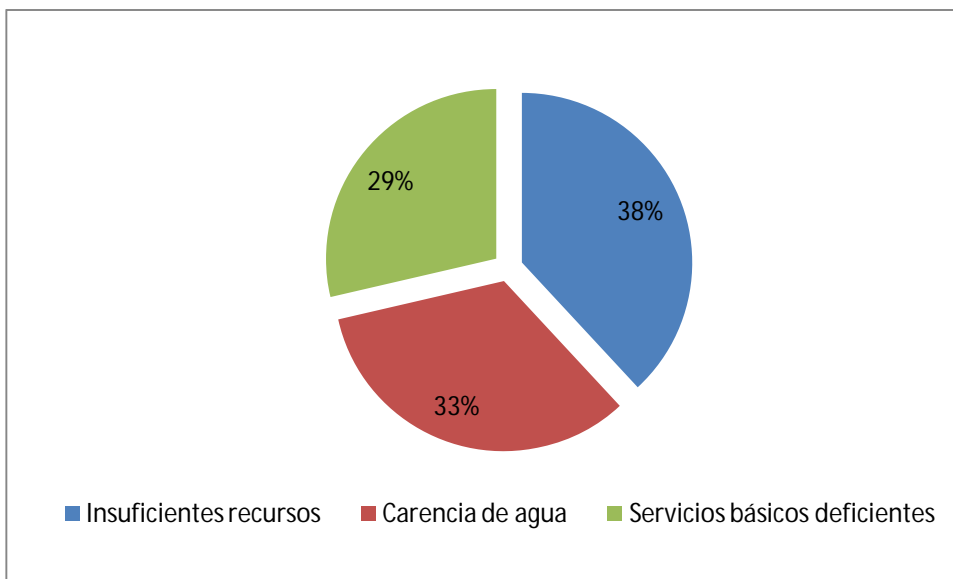

Fuente: Talleres participativos CMDRS 2009.

Los problemas se contextualizan a nivel del Municipio a fin de encontrar posibles áreas de atención y con ello a la determinación de proyectos estratégicos.

6.1.- PRIORIZACIÓN DE PROBLEMAS

A.- Insuficientes recursos económicos (ingreso).

Este problema tiene incidencia en la rentabilidad de las actividades económicas del Municipio, misma que gira entorno en el sector primario y de ella en la actividad agropecuaria de subsistencia que se tiene, por lo que es necesario diversificar los sistemas de producción; la posibilidad de mejorar las condiciones de empleo en el Municipio está ligada a la disponibilidad de recursos para la inversión y de la capacidad adquisitiva de la población.

El factor nivel de ingreso influye directamente en los variables de grado de marginación e índice de desarrollo humano.

Figura 4: Esquematación del problema de insuficientes recursos.

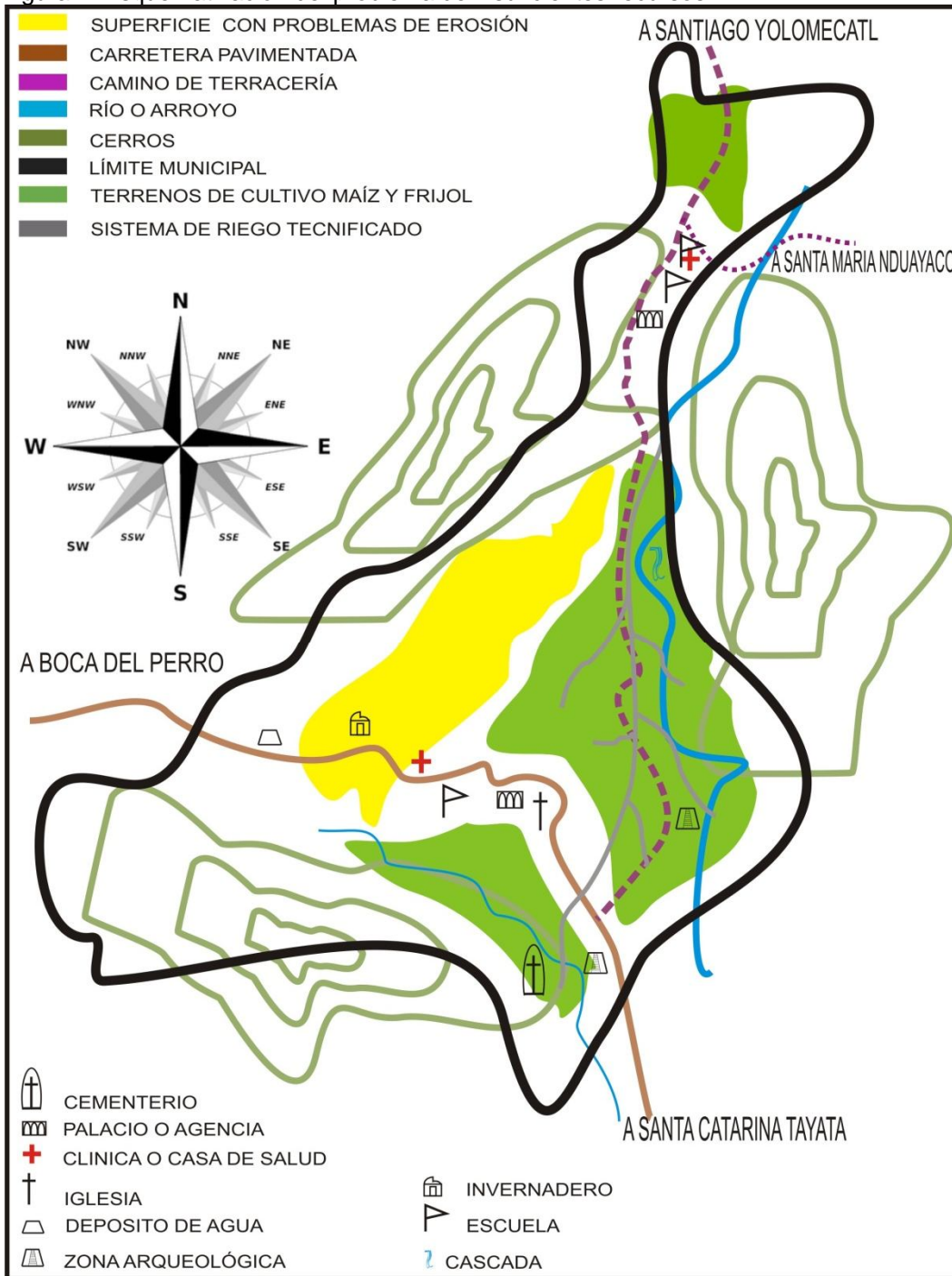

Fuente: Elaboración propia.

Se visualiza que a nivel Municipal se pueden mejorar el ingreso en función de tecnificar la producción de frijol, el uso del riego, diversificar y mejorar la actividad pecuaria e impulsar actividades como el ecoturismo.

6.2 ARBOL DE PROBLEMAS

CAUSAS	PROBLEMA	EFECTO
BAJO NIVEL DE ESCOLARIDAD DE LOS PROBLADORES DEL MUNICIPIO Y ANALFABETISMO.	INSUFICIENTES RECURSOS ECONOMICOS (INGRESOS).	HABILIDADES, CONOCIMIENTOS Y CAPACIDADES LIMITADOS
LIMITADA INFRAESTRUCTURA DE APOYO: MECANIZACION, ENERGIA ELECTRICA, AGUA POTABLE, TELEFONIA, ETC.		INCREMENTO EN LOS COSTOS DE PRODUCCION, MAQUINARIA Y EQUIPO AGRÍCOLA EN SU MAYORIA DESAPROVECHADO.
DESCONOCIMIENTO DE DIVERSOS PROGRAMAS DE INVERSION.		INVERSIONES AGRICOLAS DE BAJA ESCALA.
FALTA DE APROVECHAMIENTO DE LOS RECURSOS NATURALES DISPONIBLES.		VENTA DE MATERIAS PRIMAS A PRECIOS BAJOS O PERDIDA DE LAS MISMAS CUANDO NO HAY VENTA.
VENTA DE PRODUCTOS A BAJO PRECIO Y COMPRA DE INSUMOS A ESCALA INDIVIDUAL A PRECIOS ELEVADOS.		INSUMOS PARA PRODUCCIÓN CAROS Y PRODUCTOS PARA SU VENTA BARATOS.

6.3 ARBOL DE SOLUCIONES

CONJUNTO DE SOLUCIONES	SOLUCION ESTRATEGICA	CONDICION POSITIVA
PROGRAMA DE FORMACION Y CAPACITACION DE MANERA CONSTANTE.	GENERACION DE EMPLEO	DESARROLLO DE HABILIDADES Y CONOCIMIENTOS.
MEJORA DE LA INFRAESTRUCTURA: ENERGIA ELECTRICA, AGUA POTABLE.		SERVICIOS QUE FACILITAN LA PUESTA EN MARCHA DE PROYECTOS PRODUCTIVOS SUSTENTABLES.
VINCULACION PERMANENTE ENTRE LA OFERTA INSTITUCIONAL CON LA DEMANDA DE INVERSION		INVERSIONES CON RECURSOS INSTITUCIONALES, PROPIOS Y CREDITICIOS.
IMPULSO Y CONSOLIDACIÓN A PROYECTOS PRODUCTIVOS		DIVERSIFICACION EN LAS ACTIVIDADES

B.- Carencia de agua

Este problema es el de mayor incidencia en el Municipio con una tendencia a una disminución en la cantidad y calidad del agua por factores como la deforestación, desperdicio de agua, infraestructura obsoleta, ya que en lo general el Municipio aprovecha el agua disponible en su territorio pero en función de las actividades productivas-económicas-sociales y humanas que desarrolla y tiene impacto en zonas aguas abajo, independiente de los límites Municipales.

Figura 5. Problematicación de carencia de agua para consumo humano.

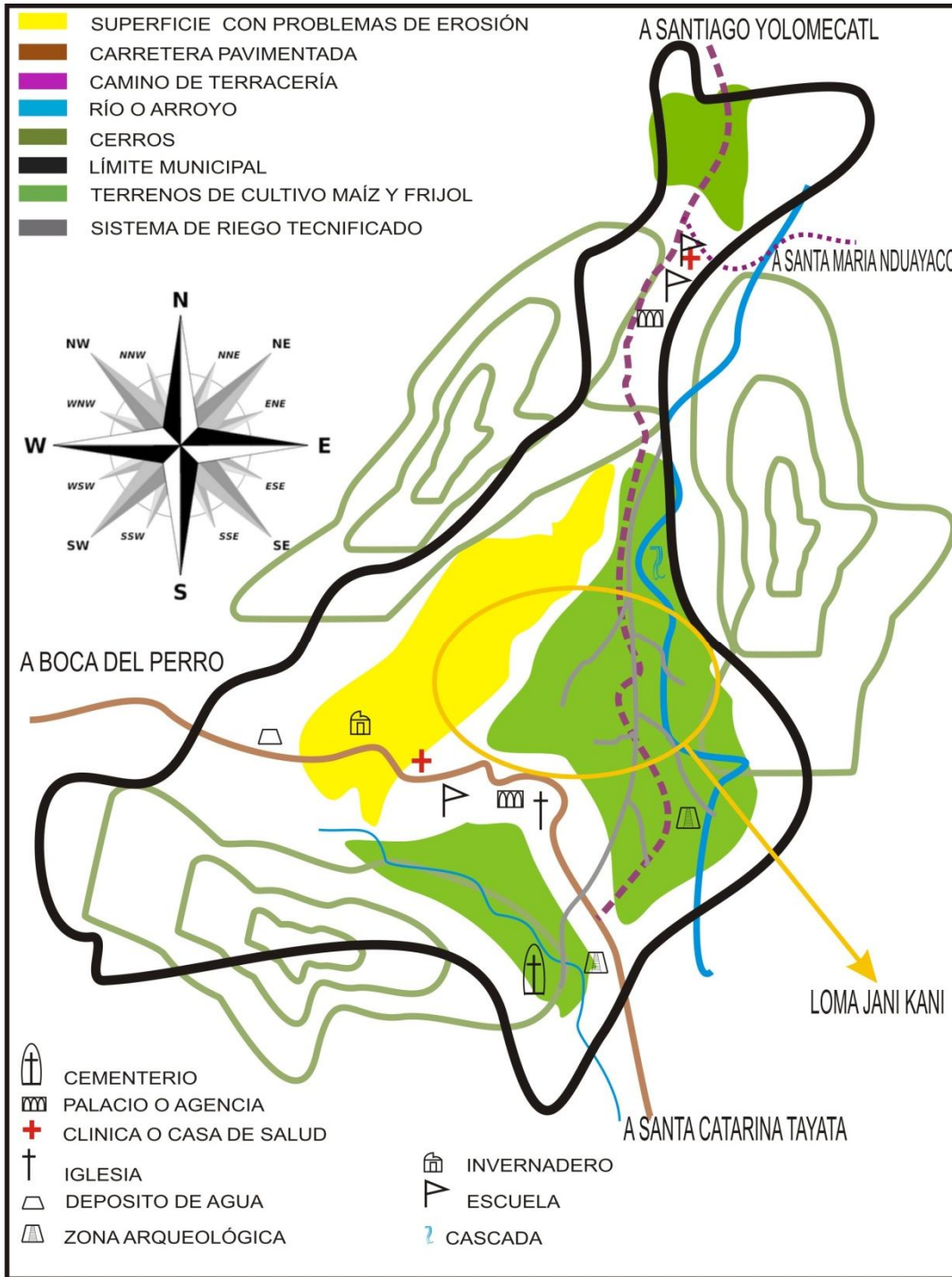

Fuente: Elaboración propia.

Con la visión de microcuencas se tienen 3 áreas en función de los escurrimientos y de posibles impactos de disponibilidad del agua, de captación y de impacto por actividades.

En lo general en el Municipio manifiestan que la contaminación por basura influye en la disponibilidad del agua, y así mismo la reforestación que se ejecuta busca incrementar la superficie de filtración de agua.

ANÁLISIS DEL PROBLEMA

CAUSA	PROBLEMA	EFECTO
LIMITADA INFRAESTRUCTURA PARA CAPTACION, CONDUCCION Y DISTRIBUCION DE AGUA	CARENCIA DE AGUA PARA CONSUMO HUMANO	LA GENTE NO TIENE DONDE ALMACENAR AGUA EN SUS CASAS.
CONTAMINACION DE LAS FUENTES DE AGUA		HAY MENOR VOLUMEN DE AGUA DISPONIBLE PARA USO DOMESTICO Y AGRÍCOLA.
DESPERDICIO DE AGUA		LA POCO AGUA QUE LES LLEGA NO LA APROVECHAN Y SE DESPERDICIA.
LOS USUARIOS NO PAGAN EL CONSUMO DE AGUA, NO HAY RECAUDACIÓN.		EL PRESUPUESTO PARA INVERSION EN AGUA ES INSUFICIENTE.

ARBOL DE SOLUCIONES

CONJUNTO DE SOLUCIONES	SOLUCION ESTRATEGICA	CONDICION POSITIVA
MAYOR INVERSION PARA ESTUDIOS DE FACTIBILIDAD E INVERSION EN INFRAESTRUCTURA PARA AGUA.		DISPONIBILIDAD DE AGUA PARA LOS USUARIOS EN SUS CASAS.
		MAYOR VOLUMEN DE AGUA

INFRAESTRUCTURA ADECUADA Y REGLAMENTACION CON RESPECTO A LA BASURA.	AGUA DISPONIBLE PARA EL USO HUMANO	DISPONIBLE EN SUS CASAS AL NO CONTAMINARSE.
CAPACITACION CONSTANTE EN USO EFICIENTE DEL AGUA		SOCIEDAD COMPROMETIDA CON LA CULTURA Y CUIDADO DEL AGUA.
INTEGRAR Y CONSOLIDAR EL SISTEMA DE AGUA POTABLE		QUE EL SISTEMA DE AGUA POTABLE CUENTA CON INGRESOS PROPIOS PARA OPERAR.

C.- Servicios básicos deficientes

El factor común de las Instituciones Municipales es la carencia de estructura administrativa profesional que conlleva a la deficiente planificación y de capacidad administrativa de bienes y servicios. Y al bajo capacidad de gestión que ha permitido que el desarrollo de los servicios básicos presenten limitantes

ARBOL DE PROBLEMAS

CAUSAS	PROBLEMA	EFECTO
ESTRUCTURA ADMINISTRATIVA ELEMENTAL DEL MUNICIPIO.	SERVICIOS BASICOS DEFICIENTES	BAJA CAPACIDAD DE PLANEACION Y GESTION DE LA INSTANCIA MUNICIPAL.
INFRAESTRUCTURA ADMINISTRATIVA DEFICIENTE Y SERVICIOS BASICOS DEFICIENTES.		BAJO INDICE DE DESARROLLO HUMANO DE LA MUNICIPALIDAD.
CARENCIA DE PLANEACION ESTRATEGICA PARA EL DESARROLLO URBANO MUNICIPAL.		BAJO IMPACTO DE DESARROLLO MUNICIPAL Y SOCIAL.
DESORGANIZACION DE LOS DEMANDANTES Y USUARIOS DE LOS SERVICIOS BÁSICOS.		DEPENDENCIA DE RECURSOS DEL EXTERIOR Y CASI NULA CAPTACIÓN DE INGRESOS PROPIOS.

ARBOL DE SOLUCIONES

CONJUNTO DE SOLUCIONES	SOLUCION ESTRATEGICA	CONDICION POSITIVA
CAPACITACIÓN PERMANENTE DE AUTORIDADES MUNICIPALES Y COMITES DE APOYO.	DISPONIBILIDAD DE SERVICIOS BASICOS	MEJORA CONSTANTE DE LA CAPACIDAD DE RECURSOS HUMANOS.
REHABILITACION Y CONSTRUCCION DE INFRAESTRUCTURA BASICA MUNICIPAL.		MEJORA DEL INDICE DE DESARROLLO HUMANO DE LA MUNICIPALIDAD.
PLANEACION MUNICIPAL PERMANENTE CON VISION REGIONAL A CORTO, MEDIANO Y LARGO PLAZO.		APLICACIÓN DE LOS RECURSOS ECONOMICOS DE MANERA PRIORITARIA.
INTEGRACIÓN DE ORGANIZACIONES ECONÓMICAS, SOCIALES, CULTURALES, ETC., POR OBJETIVO COMUN.		PLANEACION, ORGANIZACIÓN Y CAPACITACIÓN MUNICIPAL.

Figura 6. Problematicación de infraestructura y servicios básicos deficientes

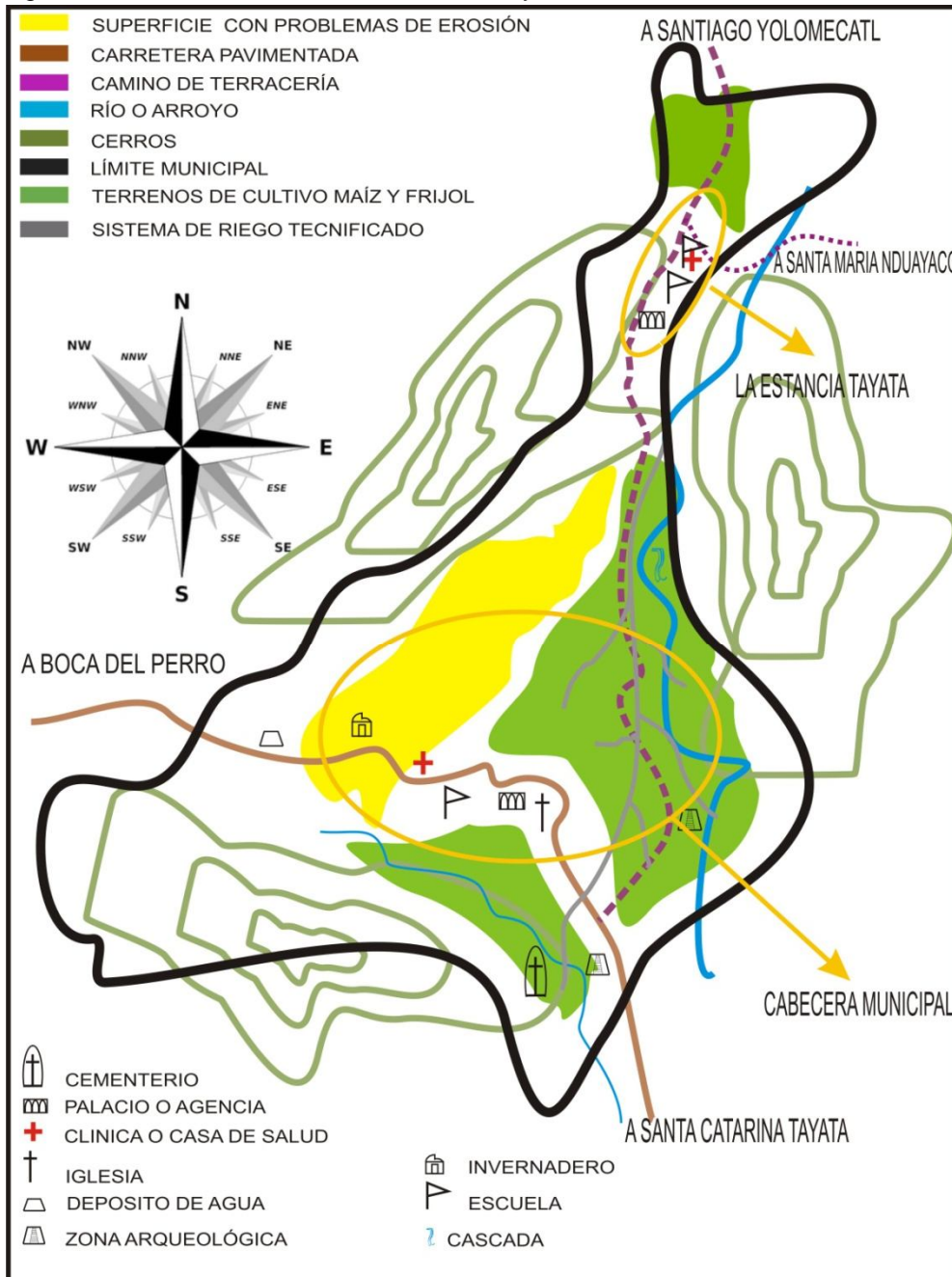

Fuente: Talleres participativos CMDRS 2009.

En infraestructura carretera al momento se tiene la pavimentación de la carretera Boca del perro – San Juan Teita, esta carretera beneficia directamente al Municipio ya que es paso obligado para salir a la Heroica Ciudad de Tlaxiaco o a San Juan Teita respectivamente.

Otro rubro deficiente en el Municipio es la disponibilidad de energía eléctrica, que esta solo es monofásica y que limita el uso de maquinaria y equipo que demandan corriente eléctrica bifásica o trifásica, solo el Municipio y el invernadero cuentan con el servicio trifásico de energía eléctrica.

7. ANÁLISIS DE SOLUCIONES

Proyecto estratégico	¿Resuelve o ataca varios problemas?	¿Los recursos para hacerlo esta bajo nuestro control?	¿Estamos todos de acuerdo en realizarlo? ¿Quiénes?	¿Cuánto tiempo tardaremos en lograrlo? ¿Cuántos años?	¿Qué riesgos o peligro corremos al hacerlo?	¿Qué riesgos o peligro corremos por no hacerlo?	¿Quiénes se van a beneficiar?
GENERACION DE EMPLEO	<p>*LA FALTA DE INGRESOS ECONOMICOS EN LAS FAMILIAS.</p> <p>*CARENCIA DE INFRAESTRUCTURA Y APOYO A LA INVERSION PRODUCTIVA.</p> <p>*EL BAJO NIVEL DE ESCOLARIDAD DE LA POBLACIÓN ECONÓMICAMENTE ACTIVA.</p> <p>*EL MONOCULTIVO EN LA SIEMBRA Y LA PRODUCCION INSUFICIENTE PARA LA ALIMENTACION.</p> <p>*LA DESORGANIZACION DE LOS PRODUCTORES AGRICOLAS.</p>	<p>-SI</p> <p>LOS RECURSOS SUELO-FUERZA DE TRABAJO.</p> <p>-EXISTEN PROGRAMAS PARA LA CAPACITACION.</p> <p>-EXISTEN PROGRAMA DE COINVERSION Y FOMENTO.</p>	<p>LOS GRUPOS ORGANIZADOS DEL MUNICIPIO.</p> <p>LA AUTORIDAD MUNICIPAL.</p>	<p>EN 2 AÑOS, CON UN PROCESO PERMANENTE</p>	<p>-LA FALTA DE PROFESIONALES ESPECIALIZADOS DEL MUNICIPIO Y DE LA REGION PARA APOYAR LA IMPLEMENTACION DE PROCESOS PRODUCTIVOS A GRAN ESCALA.</p>	<p>-AUMENTA LA EMIGRACION DE PERSONAS A OTROS LUGARES.</p> <p>-ABANDONO DEL AGROPUECUARIO.</p> <p>-PERDIDA Y/O DETERIORO DE LOS RECURSOS NATURALES</p>	<p>LOS PRODUCTORES Y HABITANTES.</p> <p>LOS GRUPOS ORGANIZADOS.</p>

Proyecto estratégico	¿Resuelve o ataca varios problemas?	¿Los recursos para hacerlo esta bajo nuestro control?	¿Estamos todos de acuerdo en realizarlo? ¿Quiénes?	¿Cuánto tiempo tardaremos en lograrlo? ¿Cuántos años?	¿Qué riesgos o peligro corremos al hacerlo?	¿Qué riesgos o peligro corremos al no hacerlo?
AGUA DISPONIBLE PARA USO HUMANO	<p>SI</p> <p>*LA CARENCIA DE INFRAESTRUCTURA HIDRAÚLICA.</p> <p>* ENFERMEDADES GASTROINTESTINALES.</p> <p>*CONTAMINACIÓN DEL AGUA.</p> <p>*ESCAZES DE AGUA EN LA VIVIENDAS</p>	<p>SI LOS HUMANOS Y LAS FUENTES DE AGUA</p> <p>SE CARECE DE RECURSOS ECONOMICOS Y DE DISEÑO DE INGENIERIA HIDRAULICA.</p>	<ul style="list-style-type: none"> • EL AYUNTAMIENTO MUNICIPAL. • COMITES DE AGUA • DEPENDENCIAS FEDERALES Y ESTATALES 	3 AÑOS	1.- QUE LA GENTE NO SE SENSIBILICE Y NO SE LLEVE A CABO EL PROYECTO.	<p>1.- EL ... SE ESCACE ... MAS</p> <p>2.-LOS HABITAN ... SE ENFERM ... N CONSUM ... AGUA POTABL</p> <p>3.- NO T ... AGUA SUFICIE ... EN HOGAR</p> <p>4.- MIGRAC ... DE POBLAC</p>

Proyecto estratégico	¿Resuelve o ataca varios problemas?	¿Los recursos para hacerlo esta bajo nuestro control?	¿Estamos todos de acuerdo en realizarlo? ¿Quiénes?	¿Cuánto tiempo tardaremos en lograrlo? ¿Cuántos años?	¿Qué riesgos o peligro corremos al hacerlo?	¿Qué riesgos o peligro corremos por no hacerlo?
SERVICIOS BASICOS	*GOBIERNO MUNICIPAL DEFICIENTE *NO HAY DISPONIBILIDAD DE INFRAESTRUCTURA PARA LA INVERSION PRODUCTIVA. *DESCONTENTO SOCIAL. *VIVIENDAS INADECUADAS. *DEFICIENTE NIVEL EDUCATIVO DE LA POBLACIÓN ESCOLAR. *SISTEMA DE SALUD DE LA POBLACIÓN DEFICIENTE	SOLO CON LOS RECURSOS TRASFERIDOS DE PARTICIPACIONES MUNICIPALES.	EL HONORABLE AYUNTAMIENTO. COMITES DE OBRA BENEFICIARIOS	5 AÑOS	EL DETERIORO DEL MEDIO AMBIENTE DEBIDO AL IMPACTO AMBIENTAL QUE OCASIONAN ALGUNAS OBRAS PARA SU EJECUCIÓN.	1.- LA FALTA DE DISPONIBILIDAD DE RECURSOS ECONOMICOS NECESIDAD PLANEEADA. 2.- AUTORIDAD CON CAPACIDAD LIMITADA PARA GESTION EJECUCIÓN POLITICAS PÚBLICAS. 3.- ATENCIÓN PARCIAL A PROBLEMAS MUNICIPALES.

8.- MATRIZ DE LINEAS ESTRATEGICAS

LÍNEA ESTRATEGICA	OBJETIVO GENERAL	OBJETIVOS ESPECIFICOS (PROYECTOS)	M
Generación de empleos.	Fomentar acciones a nivel regional para el fortalecimiento y la generación de empleo en función de recursos naturales y oportunidades de mercado para mejorar la calidad de vida de los habitantes del Municipio.	Infraestructura: Mejorar la infraestructura base del desarrollo económico (carreteras, energía eléctrica y agua).	Ampliación de Estancia Taya Mejorar la dis eléctrica a v función de inv
		Organización: Integrar grupos productivos por sistema producto	Un grupo de jitomate b integrados en Un grupo de negro. Un grupo de borregos.
		Fomento: Diversificar actividades y productos en función a sistema producto y potencialidades productivas.	Un acuerdo Consejo Muni Distrital, y economía esta incubación o sector agrope
		Fomento: Vincular entre la oferta institucional con la demanda de inversión productiva en el agro.	Una reunión instituciones Municipal, y proyectos de inversión para
		Capacitación: Formular e implementar un programa de formación y capacitación a grupos económicos.	Un programa cada sistema producción.

LÍNEA ESTRATEGICA	OBJETIVO GENERAL	OBJETIVOS ESPECIFICOS (PROYECTOS)	M
<p>Disponibilidad de agua para uso humano.</p>	<p>Impulsar y consolidar acciones e inversiones que permitan el acceso y uso adecuado de agua para las familias, de los barrios o parajes que aun no cuenten con el servicio, y con ello elevar la calidad de vida de los habitantes del Municipio.</p>	<p>Infraestructura: Destinar inversiones para estudios de factibilidad, y después la construcción de infraestructura para captación y/o extracción, almacenamiento, conducción y distribución de agua para consumo humano.</p>	<p>Que el Ayun recursos econ la carencia de Ejecutar un p potable.</p>
		<p>Organización: Facilitar la integración y operación del sistema de agua potable del Municipios y con ello avanzar a la formación del consejo de cuencas.</p>	<p>Eventos de pr de agua potab</p>
		<p>Fomento: Establecer la infraestructura y reglamentación con respecto a la basura y aguas residuales.</p>	<p>Elaborar y ap base para el r la basura. Celebrar co instancias de apoyo en confinamiento Celebrar conv de ecología aguas residua</p>
		<p>Capacitación: Realizar procesos de formación y capacitación a usuarios y comités, en el uso eficiente del agua en los hogares.</p>	<p>Programa capacitación habitantes de uso y manejo</p>

LÍNEA ESTRATEGICA	OBJETIVO GENERAL	OBJETIVOS ESPECIFICOS (PROYECTOS)	M
Disponibilidad servicios básicos	Establecer una estrategia para el desarrollo de infraestructura y servicios básicos del Municipio hacia la población, y facilitar el desarrollo de capacidades de los integrantes de la Autoridad Municipal.	<p>Infraestructura:</p> <p>Planear e invertir para la rehabilitación y construcción de la infraestructura básica del Municipio.</p>	Generar un ordenamiento construcción municipal.
		<p>Organización:</p> <p>Integrar y fortalecer la organización intermunicipal para mejorar la capacidad de planeación y gestión de la Autoridad Municipal.</p>	Integrar e intermunicipal
		<p>Fomento:</p> <p>Establecer mecanismos de planeación permanente.</p>	Desarrollar de de planificac municipal.
		<p>Capacitación:</p> <p>Formar e informar de manera permanente a la Autoridad Municipal y comités, sobre métodos de planeación y oportunidades de gestión de recursos para obras y servicios.</p>	Implementar permanente p información Municipal

9.- OBJETIVOS POR PROYECTO

LÍNEA ESTRATEGICA	OBJETIVO GENERAL	PROYECTOS	OBJETIVO
<p>Impulso a la generación de empleo.</p>	<p>Fomentar acciones a nivel Municipal para el fortalecimiento y la generación de empleos en función de los recursos naturales y las oportunidades de mercado para mejorar los ingresos familiares.</p>	<p>Infraestructura: Fortalecimiento de la infraestructura base del desarrollo económico: (caminos, energía eléctrica y agua).</p>	<p>Planificar la infraestructura inversión prod</p>
		<p>Organización: Integración de grupos productivos por sistema producto.</p>	<p>Integrar grupo jitomate bajo invernadero in producto, productores d</p>
		<p>Fomento: Impulso y mejora de actividades y productos en función a sistema producto y potencialidades productivas.</p>	<p>Impulsar meca y vinculació Municipal y Economía Est</p>
		<p>Fomento: Vinculación entre la oferta institucional con la demanda de inversión productiva.</p>	<p>Realizar reun de las instituci Municipal, y lo proyectos d generar emple</p>
		<p>Capacitación: Programa de formación y capacitación a grupos económicos del Municipio.</p>	<p>Ejecutar un capacitación producto.</p>

LÍNEA ESTRATEGICA	OBJETIVO GENERAL	PROYECTOS	OBJETIVOS
<p>Agua disponible para el uso humano</p>	<p>Impulsar acciones e inversiones que permitan el acceso y uso adecuado de agua para las familias del Municipio.</p>	<p>Infraestructura:</p> <p>Programa de inversiones para estudios de factibilidad y la construcción de infraestructura para captación y/o extracción, almacenamiento, conducción y distribución de agua para consumo humano.</p>	<p>Planear la infraestructura</p> <p>Convenir el gobernanta para la ejecución de infraestructura</p>
		<p>Organización:</p> <p>Integración y operación del sistema de agua potable por parte del Municipio.</p>	<p>Organizar, co sistema de municipal.</p>
		<p>Fomento:</p> <p>Construcción de infraestructura y aplicación de la reglamentación sobre el manejo de la basura y aguas residuales.</p>	<p>Facilitar la re para el mane basura.</p>
		<p>Capacitación:</p> <p>Capacitación al comité y usuarios en el uso eficiente del agua.</p>	<p>Integrar un pro capacitación usuarios del Municipio.</p>

LÍNEA ESTRATEGICA	OBJETIVO GENERAL	PROYECTOS	OBJETIVOS
Disponibilidad de la infraestructura y servicios básicos.	Establecer una estrategia para el desarrollo de infraestructura y servicios básicos y de capacidades de los integrantes de la Autoridad Municipal.	<p>Infraestructura:</p> <p>Construcción y/o rehabilitación de la infraestructura básica del Municipio.</p>	<p>Facilitar el esquemas de servicios municipales.</p> <p>Inversión para la mejora de los servicios a nivel municipal.</p>
		<p>Organización:</p> <p>Integración y fortalecimiento de la organización intermunicipal para mejorar la capacidad de planeación y gestión del Ayuntamiento.</p>	<p>Fortalecer las actividades económicas del municipio.</p> <p>Capacitar a los funcionarios en actividades económicas de la planeación y gestión regional.</p>
		<p>Fomento:</p> <p>Mecanismos de planeación municipal.</p>	<p>Promover sistemas de desarrollo del territorio municipal.</p> <p>Establecer un sistema de evaluación de la planeación municipal.</p>
		<p>Capacitación:</p> <p>Formación permanente a la Autoridad municipal y comités sobre métodos de planeación y oportunidades de gestión de recursos para obras y servicios.</p>	<p>Capacitar a los funcionarios y consejeros en actividades de planeación municipal y recursos.</p>

10.- INVOLUCRADOS EN EL PLAN

LÍNEA ESTRATEGICA	PROYECTO	INVOLUCRADOS EN LO LOCAL	GOBIERNO		OTROS PRIVADOS
			ESTATAL	FEDERAL	
Agua disponible para el uso humano.	Infraestructura: Programa de inversiones para estudios de factibilidad y la construcción de infraestructura para captación y/o extracción, almacenamiento, conducción y distribución de agua para consumo humano.	Comités de agua potable. Autoridad Municipal.	CEA	CNA. SHCyP. SEDESOL. CONZA.	Empresas proveedoras de servicios.
	Organización: Integración y operación del sistema de agua potable del Municipio.	Comités de agua potable	CEA.	CNA.	
	Fomento: Construcción de infraestructura y formulación de la reglamentación sobre el manejo de la basura y aguas residuales.	Comité de agua potable, Regiduría de Desarrollo Rural y de obras, comités de salud	IEE.	SEMARNAT.	Empresas proveedora de servicios.
	Capacitación: Capacitación al comité y los usuarios en el uso eficiente del agua en el sistema de agua potable.	Comité de agua potable	CEA.	SEMARNAT.	Empresas proveedora de servicios.

Impulso a la generación de empleo	Infraestructura: Fortalecimiento de la infraestructura base del desarrollo económico (caminos, energía eléctrica y agua).	Representantes de grupos económicos. Integrantes del Ayuntamiento.	COPLADE, Secretaría de Economía, Secretaría de economía.	Secretaria de economía, SEDESOL.	Empresas proveedoras de servicios
	Organización: Integración de grupos productivos por sistema producto.	Regiduría de Desarrollo Rural. Representantes de grupos económicos.	SEDER	SAGARPA	
	Fomento: Impulso y mejora de actividades y productos en función a sistema producto y potencialidades productivas.	Representantes de grupos económicos. Regiduría de Desarrollo Rural.	SEDER, Secretaría de Economía.	SAGARPA, INIFAP, Secretaría de Economía.	Empresas proveedoras de servicios
	Fomento: Vinculación entre la oferta institucional con la demanda de inversión productiva.	CMDRS y representante de los .sistema producto	SEDER, Secretaría de Economía, COPLADE.	SAGARPA, Secretaría de economía, SEDESOL, CONAZA.	Empresas proveedoras de servicios
	Capacitación: Programa de formación y capacitación a grupos económicos.	Representante de sistema producto	SEDER, ICAPET.	SAGARPA, STyPS.	Empresas proveedoras de servicios

Disponibilidad de servicios básicos	<p>Infraestructura:</p> <p>Construcción y rehabilitación de la infraestructura básica de los servicios del Municipio.</p>	<p>Presidente municipal.</p> <p>Regidor de obras.</p> <p>Representante de los comités.</p>	<p>COPLADE, Secretaria de Obras Públicas, Secretaria de Salud, IEEPO, IVO.</p>	<p>SEDESOL.</p>	<p>Empresas proveedoras de servicios</p>
	<p>Organización:</p> <p>Integración y fortalecimiento de las organizaciones municipales para mejorar la capacidad de planeación y gestión de recursos.</p>	<p>Representantes de las microrregiones</p>	<p>SEDER, COPLADE, Delegación de Gobierno.</p>	<p>SAGARPA, IDEMUN.</p>	
	<p>Fomento:</p> <p>Mecanismos de planeación municipal.</p>	<p>Representantes del CMDRS.</p>	<p>SEDER, COPLADE.</p>	<p>SAGARPA.</p>	
	<p>Capacitación:</p> <p>Formación permanente a la Autoridad municipal y comités, sobre métodos de planeación y oportunidades de gestión de recursos para obras y servicios municipales.</p>	<p>Representantes del CMDRS.</p>	<p>SEDER, COPLADE.</p>	<p>SAGARPA.</p>	

11.- PROGRAMA DE ACTIVIDADES

LÍNEA ESTRATEGICA IMPULSO A LA GENERACION DE EMPLEO

PROYECTO 1: FORTALECIMIENTO DE LA INFRAESTRUCTURA (CAMINOS, ENERGIA ELECTRICA)

OBJETIVO GENERAL	OBJETIVOS ESPECIFICOS	RESULTADOS ESPERADOS (METAS)	ACTIVIDADES	RESPONSABLES	RECURSOS NECESARIOS
Fortalecer la infraestructura base del desarrollo económico (camino, energía eléctrica y agua).	Planificar la construcción de infraestructura para los caminos y de esta forma se facilite la inversión productiva.	50 Km., de debidamente ampliados y revestidos.	Sesión del CMDRS para la integración de la comisión de desarrollo económico.	CMDRS.	Papelería, equipo cómputo, viáticos para la gestión.
			Gestión ante la SCT, CAO y Cámara de diputados federal (Presupuesto de egresos de la Federación).	Comisión de desarrollo económico	Equipo de cómputo, viáticos para gestión.
			Integración de expedientes técnicos debidamente validados, o complementar los ya existentes.	Autoridades Municipales	Recursos para pago de servicios profesionales para integración estudios factibilidad.
			Ejecución de las obras proyectadas.	SCT, CAO.	Recursos económicos de las instituciones para la ejecución de las obras.

OBJETIVO GENERAL	OBJETIVOS ESPECIFICOS	RESULTADOS ESPERADOS (METAS)	ACTIVIDADES	RESPONSABLES	RECURSOS NECESARIOS
	Fortalecer la infraestructura eléctrica para que apoye al desarrollo económico del Municipio.	Un proyecto municipal para la mejora energía eléctrica en función de inversiones productivas.	Gestión ante la CFE, SEDESOL, COPLADE, y Cámara de Diputados Federal (Presupuesto de egresos de la Federación).	Comisión de desarrollo económico.	Viáticos para gestión, papelería equipo de cómputo.
			Integración de expedientes técnicos debidamente validados, o complementar los existentes.	Autoridades Municipales	Recursos para pago de servicios servicios profesionales para integración estudios factibilidad.
			Ejecución de las obras.	COPLADE, SEDESOL, CFE.	Recursos económicos de las instituciones para la ejecución las obras.

LÍNEA ESTRATEGICA. IMPULSO A LA GENERACION DE EMPLEO.

PROYECTO 2: INTEGRACION DE GRUPOS PRODUCTIVOS POR SISTEMA PRODUCTO.

OBJETIVO GENERAL	OBJETIVOS ESPECIFICOS	RESULTADOS ESPERADOS (METAS)	ACTIVIDADES	RESPONSABLES	RECURSOS NECESARIOS
Promover, integrar y fortalecer a grupos productivos por sistema producto.	Integrar grupos de productores de jitomate bajo condiciones de invernadero, y productores de frijol negro, a la cadena productiva sistema producto.	Un grupo de productores de jitomate bajo condiciones de invernadero integrados en un sistema producto.	Convocatoria y promoción a grupos de productores.	CMDRS.	Papelería, equipo de cómputo y viáticos para movilización.
		Un grupo de productores de frijol negro integrados en un sistema producto.	Reunión taller para acordar la integración del sistema producto Municipal.	Comisión de desarrollo económico.	Equipo de cómputo, papelería y viáticos para la gestión.
		Grupo organizado de productores de frijol y jitomate.	Formalización de la integración del sistema producto.	Representantes del sistema producto	Gastos notariales, de registro y movilización.
		Grupo de productores de ovinos.	Convocatoria y promoción a grupos de productores.	CMDRS.	Papelería, equipo de cómputo, gastos de movilización.
		Reunión taller para acordar la integración del sistema producto Municipal.	Comisión de desarrollo económico.	Equipo de cómputo, papelería y gastos de movilización.	
		Formalización de la integración del sistema producto.	Representantes del sistema producto.	Gastos notariales y de registro y de movilización.	

			Reunión taller para acordar la integración del sistema producto Municipal.	Comisión de desarrollo económico.	Equipo de cómputo, papelería, alimentación y transporte
			Formalización de la integración del sistema producto.	Representantes del sistema producto.	Gastos notariales y de registro y de movilización.

LÍNEA ESTRATEGICA. IMPULSO A LA GENERACION DE EMPLEO.

PROYECTO 3: IMPULSO Y MEJORA DE ACTIVIDADES Y PRODUCTOS EN FUNCION A SISTEMAS PRODUCTIVAS POTENCIALIDADES PRODUCTIVAS.

OBJETIVO GENERAL	OBJETIVOS ESPECIFICOS	RESULTADOS ESPERADOS (METAS)	ACTIVIDADES	RESPONSABLES	RECURSOS NECESARIOS
Fomento: Vincular al Consejo Municipal con el Consejo Distrital y con las instituciones, para la mejora e impulso de actividades y productos en el Municipio y la Región.	Impulsar mecanismos de consulta y vinculación entre el Consejo Municipal y Distrital, así como la Secretaria de Economía estatal y Federal para la incubación de empresas agropecuarias.	Un acuerdo de vinculación del Consejo Municipal con el Consejo Distrital, y la Secretaria de Economía estatal y Federal para la incubación de empresas agropecuarias.	Recopilación de información sobre programas de la Secretaria de Economía Estatal y Federal.	Asesor y comisión de desarrollo económico.	Equipo cómputo, servicios internet, viáticos, papelería.
			Exposición de las diversas oportunidades ante los integrantes del CMDRS.	Comisión de desarrollo económico.	Equipo cómputo, papelería, alimentación, transporte.
			Reunión con el Secretario de Economía estatal y el Delegado de Economía Federal.	CMDRS.	Equipo cómputo, papelería, alimentación, transporte.

			Reunión con dependencias relacionadas como son: INIFAP, SEDER, SAGARPA, SEDESOL, etc., para plantear diversas acciones de opciones de inversión productiva.	CMDRS.	Equipo cómputo, papelería, sala de usos múltiples, alimentación, transporte.
--	--	--	---	--------	--

LÍNEA ESTRATEGICA. IMPULSO A LA GENERACION DE EMPLEO.

PROYECTO 4: VINCULACION ENTRE LA OFERTA INSTITUCIONAL CON LA DEMANDA DE INVERSIÓN

OBJETIVO GENERAL	OBJETIVOS ESPECIFICOS	RESULTADOS ESPERADOS (METAS)	ACTIVIDADES	RESPONSABLES	RECURSOS NECESARIOS
Acordar acciones concurrentes para el impulso de proyectos que generen empleo e ingreso a los habitantes del Municipio.	Realizar reuniones semestrales de las Instituciones con el Consejo Municipal y representante de proyectos de inversión para la generación de empleos.	Que las Instituciones participantes expongan los avances en las diferentes acciones que se implementen para la generación de empleos, así como su impacto en el Municipio	Revisión de la información que proporcionan las Instituciones Estatales, Federales, Organismos no gubernamentales, (ONG'S), y privados con opción de canalizar recursos de apoyo.	Comisión de desarrollo económico y asesor.	Equipo de cómputo, servicios de internet, papelería y gastos de movilización.
			Presentación del material compilado ante el CMDRS.	Comisión de desarrollo económico.	Equipo cómputo, transporte, papelería

					alimentación.
			Concertación de un taller de oferta institucional.	Comisión de desarrollo económico.	Equipo de cómputo y papelería.
			Taller para celebrar acuerdos de inversión.	Comisión de desarrollo económico.	Salón de uso múltiples, papelería, equipo de cómputo y transporte.
			Integración y validación de expedientes o proyectos municipales.	Comisión de desarrollo económico.	Papelería, recursos económicos para estudios de factibilidad, equipo de cómputo y gastos de movilización.

LÍNEA ESTRATEGICA. IMPULSO A LA GENERACION DE EMPLEO.

PROYECTO 5: PROGRAMA DE FORMACION Y CAPACITACION A GRUPOS ECONOMICOS.

OBJETIVO GENERAL	OBJETIVOS ESPECIFICOS	RESULTADOS ESPERADOS (METAS)	ACTIVIDADES	RESPONSABLES	RECURSOS NECESARIOS
Realizar eventos de formación y capacitación a grupos económicos en función a sus debilidades.	Desarrollar y ejecutar un programa de capacitación por cada sistema producto.	Un programa de capacitación por cada sistema producto.	Desarrollo de un taller por sistema producto para la detección de áreas de capacitación.	Comisión de desarrollo económico.	Equipo de cómputo, papelería, gastos del taller, recursos para la movilización.
	Desarrollar eventos del ICAPET para la		Integración de un programa de capacitación.	Comisión de desarrollo económico.	Equipo de cómputo, papelería.

	mejora de habilidades y capacidades de las nuevas alternativas de empleo.		Gestión de recursos económicos y profesionales para el desarrollo de las capacitaciones.	Comisión de desarrollo económico.	Gastos de movilización.
		Un programa implementado para la mejora de habilidades y capacidades de nuevas alternativas de empleo.	Realización de eventos de capacitación de los sistemas – producto.	Comisión de desarrollo económico.	Recursos para el desarrollo de los eventos, pago de honorarios, papelería, equipo de cómputo, alimentación, transporte.
			Implementación de cursos y talleres de capacitación en otras áreas económicas.	Comisión de desarrollo económico.	Recursos para el desarrollo de los eventos, pago de honorarios, papelería, equipo de cómputo, alimentación, transporte.

LÍNEA ESTRATEGICA. AGUA DISPONIBLE PARA EL USO HUMANO

PROYECTO 1: PROGRAMA DE INFRAESTRUCTURA PARA CAPTACION Y/O EXTRACCION, ALMA CONDUCCION-DISTRIBUCION DE AGUA PARA CONSUMO HUMANO.

OBJETIVO GENERAL	OBJETIVOS ESPECIFICOS	RESULTADOS ESPERADOS (METAS)	ACTIVIDADES	RESPONSABLES	RECURSOS NECESARIOS	
Favorecer mediante la inversión para la infraestructura el acceso en calidad y cantidad de agua a los habitantes del Municipio.	Planear la inversión en infraestructura de agua potable.	Que el Ayuntamiento destine recursos para combatir la carencia de agua potable en el Municipio.	1.- Difusión de información de la problemática del Municipio.	CMDRS.	Convocatoria, equipo de cómputo espacio para presentación de información.	
			2.- Propuesta de proyectos de agua potable en el CMDRS.	CMDRS	Convocatoria, Sesiones CMDRS.	
				3.- Acuerdos de priorización de proyectos de agua potable en el Municipio.	CMDRS y asesor.	Convocatoria y acuerdos.
	Convenir con instituciones gubernamentales recursos para la ejecución de proyectos de infraestructura de agua potable.	Proyectos de agua potable ejecutados.	1.- Integración de expedientes técnicos y validación, de proyectos de agua potable.	H. Ayuntamiento.	Invitación proveedores, información beneficiarios, expedientes, propuesta técnica financieras.	
			2.- Acuerdos de concurrencia de recursos con dependencias del sector.	H. Ayuntamiento.	Reunión con Instituciones, presentación propuestas y minutos de acuerdos.	

			3.- Ejecución de proyectos de agua potable en el Municipio.	H. Ayuntamiento.	Recursos económicos materiales inversión.
			4.- Entrega recepción de obras de agua a la Autoridad Municipal y comités.	CMDRS.	Expediente termino de obra finiquito.

LÍNEA ESTRATEGICA. AGUA DISPONIBLE PARA EL USO HUMANO.

PROYECTO 2: INTEGRACION Y OPERACIÓN DE SISTEMAS DE AGUA POTABLE.

OBJETIVO GENERAL	OBJETIVOS ESPECIFICOS	RESULTADOS ESPERADOS (METAS)	ACTIVIDADES	RESPONSABLES	RECURSOS NECESARIOS
Implementar la integración y operación del comité municipal del sistema de agua potable y su vinculación entre ellos a nivel distrital.	Organizar y operar el sistema de agua potable municipal.	Eventos de promoción del sistema de agua potable del Municipio.	Preparación de la presentación y material de difusión.	Asesor	Material del marco normativo-jurídico, impresión de trípticos.
			Convocatoria para la realización del evento.	Asesor	Recursos para la promoción
			Realización del evento.	CMDRS.	Salón de usos múltiples para exposición.
			Seguimiento a la integración del sistema de agua potable.	CMDRS. Comisión de recursos hidráulicos por distrito.	Vehículo, copias, recursos para la movilización.
	Promover la integración de los	Eventos para sensibilizar y	Preparación de la presentación y	Asesor.	Material del marco normativo-jurídico,

	Consejos de micro cuencas.	promover la integración del Consejo por micro cuencas.	material de difusión.		impresión de trípticos.
			Convocatoria para la realización de los eventos de sensibilización sobre micro cuencas.	CMDRS.	Salón de usos múltiples, equipo de presentación, recursos para la movilización.
			Integración del Consejo de micro cuencas.	CMDRS.	Documentación de integración y recursos de seguimiento.

LÍNEA ESTRATEGICA. AGUA DISPONIBLE PARA EL USO HUMANO.

PROYECTO 3: CONSTRUCCION DE INFRAESTRUCTURA Y REGLAMENTACION SOBRE EL MANEJO Y AGUAS RESIDUALES.

OBJETIVO GENERAL	OBJETIVOS ESPECIFICOS	RESULTADOS ESPERADOS (METAS)	ACTIVIDADES	RESPONSABLES	RECURSOS NECESARIOS
Evitar la contaminación de fuentes de agua potable por la basura o aguas residuales, mediante el manejo y destino adecuado de los desecho.	Facilitar la reglamentación base para el manejo y destino de la basura.	La elaboración de un reglamento base para el manejo y destino de la basura.	Investigación e información sobre leyes y reglamentos para el manejo de la basura.	Comisión de recursos hidráulicos del CMDRS.	Leyes y reglamentos, papelería y gastos de movilización.
			Acuerdo con la SEMARNAT e IEE para establecer bases para la reglamentación municipal.	Comisión de recursos hidráulicos del CMDRS.	Papelería y gastos de movilización

			Presentación de la propuesta base al Cabildo Municipal y después al CMDRS.	Comisión de recursos hidráulicos del CMDRS.	Papelería, gastos de movilización, salón de usos múltiples, equipo para la presentación.
	Convenir con las instancias de ecología del Estado para el apoyo en el manejo y confinamiento de basura y del destino de aguas residuales.	Capacitación sobre el destino final de la basura y aguas residuales.	Apoyo al Municipios para celebrar acuerdos con la SEMARNAT e IEE, para estudios referentes a destino de la basura.	Autoridades Municipales.	Papelería, gastos de movilización.
		Un convenio con instancias de ecología para el manejo de aguas residuales	Apoyo al Municipio para acuerdos con la SEMARNAT, CNA, IEE, para estudios e inversiones referentes al tratamiento de aguas residuales.	Autoridad Municipal.	Papelería y gastos de movilización.

LÍNEA ESTRATEGICA. AGUA DISPONIBLE PARA EL USO HUMANO.

PROYECTO 4: CAPACITACION A USUARIOS Y COMITES EN USO EFICIENTE DEL AGUA EN LOS POTABLE.

OBJETIVO GENERAL	OBJETIVOS ESPECIFICOS	RESULTADOS ESPERADOS (METAS)	ACTIVIDADES	RESPONSABLES	RECURSOS NECESARIOS
Capacitar a los usuarios y comités de agua en el uso adecuado.	Integrar un programa Municipal de capacitación a los comités del Municipio.	Programa Municipal de capacitación a los comités del Municipio.	Taller para la detección de áreas de mejora del comité municipal de agua potable.	CMDRS.	Papelería, recursos económicos, equipo presentación.
			Integración de programa de uso y aprovechamiento del agua, al comité municipal.	CMDRS, comisión de recursos hidráulicos distrital.	Papelería y equipo de computo
			Acuerdo con instituciones para eventos de capacitación y seguimiento en la cultura del agua.	CMDRS, comisión de recursos hidráulicos distrital.	Papelería y equipo de computo

LÍNEA ESTRATEGICA. DISPONIBILIDAD DE LA INFRAESTRUCTURA Y SERVICIOS BASICOS.

PROYECTO 1: CONSTRUCCION DE LA INFRAESTRUCTURA BASICA.

OBJETIVO GENERAL	OBJETIVOS ESPECIFICOS	RESULTADOS ESPERADOS (METAS)	ACTIVIDADES	RESPONSABLES	RECURSOS NECESARIOS
Impulsar la construcción y rehabilitación de la infraestructura básica del Municipio para mejorar la oferta hacia sus gobernados	Facilitar el desarrollo de esquemas de integración de servicios municipales.	Una propuesta de ordenamiento de servicios y de construcción de infraestructura.	Desarrollar un esquema general de interacción de servicios e infraestructura en el Municipio.	CMDRS.	Información de modelos de desarrollo municipal, papel, equipo de cómputo, gastos de movilización.
	Inversión para la construcción y mejora de la infraestructura de servicios a nivel municipal.		Difusión de la propuesta	CMDRS.	Recursos para taller de difusión de propuesta.
			Diseño de sistemas administrativos y de servicios en el Municipio.	Comisión de gobernabilidad municipal.	Papelería y recursos municipales.
			Integración de expedientes para la aplicación de recursos a la mejora del sistema de servicios e infraestructura municipal.	Integrantes del Cabildo.	Gastos para estudio de factibilidad de proyectos, papelería, gastos de movilización.
			Gestión de recursos y aplicación de recursos propios para la mejora de servicios, infraestructura y profesionalización.	Integrantes del Cabildo.	Recursos económicos para las obras programadas.

**LÍNEA ESTRATEGICA. DISPONIBILIDAD DE LA INFRAESTRUCTURA Y SERVICIOS BASICOS.
 PROYECTO 2: INTEGRACION Y FORTALECIMIENTO DE LAS ORGANIZACIONES MUNICIPALES P
 CAPACIDAD DE PLANEACION Y GESTION.**

OBJETIVO GENERAL	OBJETIVOS ESPECIFICOS	RESULTADOS ESPERADOS (METAS)	ACTIVIDADES	RESPONSABLES	RECURSOS NECESARIOS
Promover la integración y fortalecimiento de las organizaciones municipales para mejorar la capacidad de planeación y gestión de recursos.	Fortalecer las organizaciones municipales en el Municipio.	3 Organizaciones económicas en el Municipio.	Convocatoria a los Municipios de la microrregión flechador del sol.	CMDRS.	Papelería y gastos de movilización.
	Capacitar a las organizaciones municipales sobre la planificación territorial y de la gestión regional.		Taller para la reorganización de la microrregión en función a sus planes de desarrollo municipal.	CMDRS.	Gastos para el taller, equipo de cómputo, presentación de información.
	Taller para la generación y desarrollo de esquemas de trabajo de la microrregión con el CMDRS en proyectos intermunicipales.		CMDRS.	Equipo de cómputo, gastos para el taller, presentación de información.	

LÍNEA ESTRATEGICA. DISPONIBILIDAD DE SERVICIOS BASICOS.

PROYECTO 4: MECANISMOS DE PLANEACION MUNICIPAL.

OBJETIVO GENERAL	OBJETIVOS ESPECIFICOS	RESULTADOS ESPERADOS (METAS)	ACTIVIDADES	RESPONSABLES	RECURSOS NECESARIOS
Establecer mecanismos de planeación permanente con visión intermunicipal dentro del Consejo Municipal.	Promover mecanismos de desarrollo y evaluación de los procesos de planeación municipal y distrital.	2 foros anuales sobre el desarrollo de sistemas de planificación del territorio.	Diseño de un foro de evaluación y planeación	CMDRS y asesor.	Papelería, equipo de cómputo y gastos de movilización.
			Convocatoria para el desarrollo del evento	CMDRS.	Material de difusión y gastos de movilización.
			Desarrollo del foro de planeación municipal.	CMDRS.	gastos del evento
			Elaboración de la memoria y generación de esquemas de mejora	Comisión de gobernabilidad municipal.	Papelería, gastos de movilización y gastos de impresión.

LÍNEA ESTRATEGICA. DISPONIBILIDAD DE LA INFRAESTRUCTURA Y SERVICIOS BASICOS.
PROYECTO 5: FORMACION PERMANENTE A LA AUTORIDAD Y COMITES SOBRE METODOS DE OPORTUNIDADES DE GESTION DE RECURSOS PARA OBRAS Y SERVICIOS.

OBJETIVO GENERAL	OBJETIVOS ESPECIFICOS	RESULTADOS ESPERADOS (METAS)	ACTIVIDADES	RESPONSABLES	RECURSOS NECESARIOS
Ejecutar eventos de formación permanente a las autoridades municipales y comités, sobre métodos de planeación y oportunidades de gestión de recursos para obras y servicios	Capacitar a las Autoridades Municipales y consejeros en referencia a la planeación y gestión.	Un programa permanente para la formación e información al Cabildo Municipal.	Taller para la detección de áreas de mejora en el quehacer del Gobierno Municipal.	Comisión de gobernabilidad municipal.	Gastos para la difusión y realización del taller
			Integración de un programa de formación e información y elaboración de materiales para eventos de capacitación.	Comisión de gobernabilidad municipal.	Papelería y equipo de cómputo.
		Un evento regional de capacitación a Autoridades Municipales y representantes.	Diseño de los eventos de capacitación.	Comisión de gobernabilidad municipal.	Papelería y equipo de cómputo.
			Gestión de recursos e invitación a los eventos.	Comisión de gobernabilidad municipal.	Papelería y gastos de movilización.
			Desarrollo de eventos de capacitación.	Comisión de gobernabilidad municipal.	Gastos para el desarrollo de los talleres

12.- ANEXOS

Fotos del desarrollo de los talleres para la elaboración del Plan Municipal de Desarrollo.

PLAN MUNICIPAL DE DESARROLLO										
NOMBRE DEL PROYECTO	SUS BENEFICIARIOS	SUS PERIÓDOS EN QUE SE UBICA	EN QUE ZONA SE UBICA	A QUÉ TIPO DE PERSONAS BENEFICIA	QUÉ TIPO DE ACTIVIDADES SE REALIZARÁN (SEGUN EL MODELO)	QUE YA SE TIENE PARA EL PROYECTO	EN QUE TIEMPO SE REALIZARÁ (COMO AÑO)	QUÉ HERRAMIENTAS SE NECESITAN PARA REALIZAR EL PROYECTO (ACTIVIDADES)	CUÁNTO COSTA (ESTIMACIÓN)	QUÉ RECURSOS SE NECESITAN PARA REALIZAR EL PROYECTO
								1. Capacitación 2. Organización 3. Implementación 4. Trabajo en terreno		



- | | |
|--|--|
| <ul style="list-style-type: none"> 13. APOYO P/LA CARRETERA DE LOMA LARGA A LA ESTANCA. 14. BAJAR LOS PRECIOS DE LA CANASTA BAS. 15. CONSTRUCCION DE BADOS PARA RETENER EL AGUA. 16. UNA REFORESTACION 17. UNA CASA DE SALUD 18. ENGEVAR LAS CALLES. 19. RECURSO PARA LA SEQUIA 20. QUE NO DIVIDE A LOS NIÑOS DE LA CALLE. 21. DOS CANCHAS DE FUTBOL 22. CONSTRUCCION DE NUEVAS AULAS 23. | <ul style="list-style-type: none"> 1.- POZOS PROFUNDOS 2.- ESTUDIOS PARA NUESTRAS TIERRAS 3. TRACTOR AGRICOLA 4. CONSTRUCCION DE DIAS DE AGUA 5. PROJ. ECOTURISTICO DE LA CASCADA 6. SIST DE RIEGO 7. MEJORAMIENTO DE CAMINOS 8. ALUMBRADO PUBLICO 9. MAS APOYO AL CAMPO 10. PROJ. PROD. AGROPECUARIOS, AGRICOLAS PEQUERAS EMPRESAS 11. UN CAMION 12 MATERIAL PARA AGUA ENTUBADA |
|--|--|



NOMBRE DEL PROYECTO	SUS BENEFICIOS	SUS PERJUICIOS	EN DONDE SE UBICA	A QUIEN SE BENEFICIA	A CUANTAS PERSONAS BENEFICIA	QUIEN ES EL RESPONSABLE	QUE SE TIENE PARA EL PROYECTO	EN QUE TIEMPO NECESITO HACERLO	QUE HAY QUE HACER PARA LOGRARLO	CUANTO CUESTA
Tratamiento y reciclaje del plástico	Menos contaminación y más agua	ninguno	En la comunidad de Santa Cruz Tayata	A todos los habitantes		Jorge Avendaño	nada	6 meses	Organizarse con la autoridad y con la comunidad	Solo depositar la basura
Tener comunicación telefónica (un teléfono)	Tener más comunicación Menos gasto económico	Origena gastos en recargos y gastos de luz	En el centro de la población	A toda la comunidad	A 200 personas	El H. ayuntamiento Eliseo Avendaño Pineda El comité Francisco López García	Local	De 2 a 5 años	Solicitar recurso al Gobierno federal por medio de autoridades Capacitación: tener capacitadores preparados Org: que la ciudadanía se organice Tarea del Gob: gestionar recursos	2 millones
Ecoturismo "La Cascada"	Beneficios económicos Mas empleo Áreas de diversión	Contaminación	En la comunidad de Santa Cruz Tayata	A las personas que tengan negocios	100 familias	Los dueños de los negocios Regiduría de obras y la comunidad	Paisaje natural (cascada) Terrenos aptos para actividades de diversión	5 años	Organizarse Elaborar el expediente técnico	3 millones
Agua de riego	Problema económico Sobrevivencia de los cultivos Rotación de cultivos	Si no se utiliza adecuadamente como riego por gravedad	En Santa Cruz Tayata	Toda la comunidad	80 personas y hasta donde alcance el nivel	El comité Vecinos Presidente Municipal	El 70% de la obra	15 días	Organizarse	2 millones
Invernaderos productivos	Productos cerca y más baratos	Ninguno	En la zona de invernadero	A toda la comunidad pues los	100 familias	Regidor de desarrollo	El terreno pero aun no está	1 año	Capacitación para tener buena	500,000

			ros	productos serian baratos y la calidad buena		rural	plano		producción Gestión por parte del gobierno y que aporte recurso económico	
Construcción de una olla de agua y línea de distribución	Se beneficiara a los agricultores de la comunidad	No hay	En el municipio de Santa Cruz Tayata	A los ciudadanos de la comunidad	50 ciudadanos	Presidente Municipal Comité Clemencio Marcial López	Material de la Región	1 año	Organizarse	2 millones
Construcción de una casa para la mayordomía con cocina, baño y comedor	La seguridad de tener un techo para realizar las fiestas y diferentes eventos	Tranquilidad, satisfacción de tener un lugar exclusivo para fiestas	Ninguno	En el terreno que está cerca del jardín de niños	A todos los habitantes de Santa Cruz Tayata y visitantes	A todo el municipio	Terreno Material de la región (arena, grava, madera y transporte)	1 año	Que el cabildo tome los acuerdos para trabajarlo informando en una asamblea y trabajar organizadamente	
Ollas de agua para riego	Son muchos porque el agua se utilizara en la gran mayoría de los terrenos y se tendrán mejores cosechas Sembrar forraje, hortalizas y cría de animales	Ninguno	En la Loma Janicani, Santa Cruz Tayata En el paraje la Peña, Santa Cruz Tayata	A los productores de la comunidad.	100 familias	Comité del sistema de riego Regidor de obras	El sistema de riego	2 años	Capacitación para asesorar a la gente que siembra Y en organización ya existe el comité de riego	2 millones
Establo de vacas lecheras	La economía y ahorro de tiempo en ir	El abono provoca mal olor	En Yutecano, Santa Cruz	A el dueño y las personas que	A toda la comunidad d 200 habitante	Jesús García García y el Comité	Terreno y material de la región forraje	1 año	Buscar recursos en las dependencia	3 millones

	a Tlaxiaco, leche y carne		Tayata	trabajaran con el	s				s Asesoría técnica Y que la autoridad avale el proyecto	
Ganado mejorado y establo de borregos	Mejor ganado	Ninguno	En Santa Cruz Tayata	30 familias	120 personas	Mauro López Castro Comité Presidente Municipal	Alfalfa Avena Agua para riego Ganado criollo Terreno	4 meses	Realizar el proyecto	100,000
Camión para trasladar a los enfermos a urgencias (ambulancia)	Mejor atención medica	Ninguno	En la Estancia Tayata	A toda la comunidad	390 personas	La auxiliar de salud, Genoveva Reyes Cruz Con la brigada que nos visita cada mes, el médico.	La casa de salud	A la brevedad posible	Diversas actividades, organización, gestión	500,000
Educación Mas seguridad en el aprendizaje	Mejor educación Menos robos No habría drogadicción	Ninguno	La Estancia Tayata	A toda la comunidad	63 alumnos 40 padres de familia	El agente El presidente municipal Presidente del comité de la escuela Arturo García Hernández	Valores civiles Apoyo del pueblo	3 años	Involucrarse más como padres de familia Apoyo económico	
Agua potable	Menos problemas de salud (higiene, y disminución de enfermedades como son deshidratación)	Ninguno	La Estancia Tayata	Principalmente los niños Y la comunidad en general de la Estancia Santa Cruz Tayata	50 familias	Agente municipal Comité de agua Presidente municipal	Ojos de agua Material de la región	1 año	Organización	1 millón

	ón, gripa, etc)									
Huertos de árboles frutales	Mejor alimentación	Ninguno	En la Estancia Tayata	A la comunidad de la Estancia Tayata	300 personas	Comité Presidente municipal	Nada	1 año	Realizar el proyecto	200.00
Ampliación del camino de la Estancia a Santa Cruz Tayata	Mejor acceso Reducir el tiempo de traslado	Deslaves de tierra Tala de arboles	De la estancia a santa Cruz Tayata	A la agencia y municipio en general	Toda la comunidad	Regidor de obras Presidente municipal Agente Comunitario en general	Maquinaria	3 años	Tequios Organizarse	2 millones
Conservación de suelos y reforestación (bordos de contención)	Conservar los suelos Mantener los mantos acuíferos	Ninguno	Parte norte y sur del municipio en donde se encuentran las tierras coloradas	Toda la comunidad	Comité DIF municipal	Mano de obra	Bordos	3 meses	Trabajar conjuntamente con la autoridad y comunidad a través de tequios Estudio de suelo	7,500
Tecnificación del sistema de riego	Obtener siembra de productos todo el año Comodidad económica	Ninguno	En la comunidad de santa Cruz Tayata	A los productores de la comunidad	150 familias	Regidor de desarrollo rural Presidente municipal Comités productivos	Retenida de agua Línea de conducción Módulos de riego por aspersión Manguera por sistema de goteo Agua	1 año	Elaboración del proyecto Expediente técnico Capacitación sobre el manejo y beneficios que tendrá Nombrar a un grupo de productores que se hagan responsables como comité	2 millones
Olla de agua	Sembrar forraje Mejorar la cría de ganado Sembrar hortalizas, árboles	Ninguno	Santa Cruz Tayata	Toda la comunidad	250 personas	Comité Autoridad municipal	Agua Una parte de maquinaria Red de sistema de riego Mano de	2 meses	Capacitación Asesoramiento Organizarse Participación del gobierno	1 millón

	frutales Mejorar la economía Realizar la cría de mojarras						obra no especializada			
construcción de vados y revestimiento de caminos cosecheros	Toda la comunidad	No hay	En diferentes puntos del municipio	Al municipio de Santa Cruz Tayata	A todas las familias de Santa Cruz Tayata	El comité de construcción Presidente Municipal	Ya se tiene el proyecto Mano de obra Material de la región Maquinaria Organización	3 años y se llevara por etapas	1 Ing. Agrónomo para que capacite Organización entre el presidente municipal y el comité Maquinaria pesada	1,500.00
Rehabilitación de las celdas	Recuperar un edificio con historia para el Municipio	ninguno	En el centro de la población anexo al templo católico	A todos los habitantes del Municipio	200 personas	El sacristán	Expediente técnico, materiales pétreos, madera	1 año	Solicitar los permisos necesarios a la instancia correspondiente	1,000.00
Construcción de auditorio	Impulsar el deporte en la comunidad	ninguno	En el centro de la población	A los deportistas de la población	100 personas	La regiduría de educación	El terreno y la maqueta	1 año	Organizarse con la Autoridad Municipal y los deportistas	1,500.00
Creación de banda de música	Impulsar una cultura musical en los jóvenes	Ninguno	en el Municipio	A los jóvenes y adultos de la población	200 personas	La regiduría de educación	El proyecto	1 año	Organizarse con la Autoridad Municipal y los interesados	500,000
La restauración de las pinturas y santos del templo católico	Recuperar obras valiosas de la iglesia	Ninguno	En el templo católico de la comunidad	A la población en general	200 personas	La regiduría de obras públicas y el sacristán	Al restaurador	1 año	Solicitar los permisos necesarios	500,000

La instalación de un museo comunitario.	Impulsar la cultura en la comunidad	Ninguno	En el centro de la población	A la población en general	200 personas	La regiduría de educación	Piezas arqueológicas	1 año	Recuperar piezas arqueológicas y exponerlas	1,000,000
La restauración del retablo de la iglesia	Recuperar la historia religiosa de la comunidad	Ninguno	En el centro de la población	A la población en general	200 personas	La regiduría de obras públicas y el sacristán	Piezas religiosas	1 año	Recuperar piezas religiosas	1,000,000
Impermeabilización del Palacio Municipal	Proteger el edificio sede del Gobierno Municipal	Ninguno	En el centro de la población	A los integrantes del Cabildo	20 personas	La regiduría de obras	Materiales pétreos	1 año	Salvaguardar el edificio y la documentación	200,000
Manejo, mantenimiento y reparación de maquinaria agrícola y pesada	Proteger los bienes del Municipio	ninguno	En el centro de la población	A los productores en general	200 personas	La regiduría de desarrollo rural	La maquinaria agrícola	1 año	Organizarse con la Autoridad Municipal y los interesados	100,000
Capacitación en administración pública al Cabildo	Tener Autoridades más conocedoras de sus funciones	Ninguno	En el centro de la población	A la población en general	200 personas	La regiduría de desarrollo rural	Salón de usos múltiples	1 año	Organizarse con los interesados	100,000
Cercado perimetral del panteón municipal	La población en general	Ninguno	Fuera de la población	A la población en general	200 personas	La regiduría de obras	Materiales pétreos	1 año	Organizarse con la Autoridad Municipal y la población en general	300,000