

PLAN MUNICIPAL DE DESARROLLO

CON ENFOQUE PARTICIPATIVO



MUNICIPIO DE SANTA MARÍA YOSOYÚA,
DISTRITO DE TLAXIACO, OAXACA

PERIODO
2023-2025

CONTENIDO

I. MENSAJE DEL PRESIDENTE MUNICIPAL CONSTITUCIONAL	1
II. MARCO NORMATIVO	3
III. MISIÓN Y VISIÓN	7
IV. PLANEACIÓN PARA EL BIENESTAR Y DEMOCRACIA PARTICIPATIVA.....	8
V. ALINEACIÓN DEL PMD CON LOS INSTRUMENTOS DE PLANEACIÓN ESTATAL, NACIONAL Y LA AGENDA 2030.....	9
VI. EJES ESTRATÉGICOS	11
EJE ESTRATÉGICO 1. SANTA MARÍA YOSOYÚA CON BIENESTAR PARA TODAS Y TODOS.....	11
Tema 1. Combate a la pobreza y el rezago social: Diagnóstico específico	11
Tema 2. Alimentación: Diagnóstico específico	13
Tema 3. Educación: Diagnóstico específico	14
Tema 4. Salud: Diagnóstico específico	17
EJE ESTRATÉGICO 2. SANTA MARÍA YOSOYÚA HONESTO, CERCANO Y TRANSPARENTE	23
Tema 1. Combate a la corrupción en el servicio público: Diagnóstico específico	23
Tema 2. Transparencia y rendición de cuentas: Diagnóstico específico	24
Tema 3. Gobierno austero: Diagnóstico específico	26
Tema 4. Trámites y servicios: Diagnóstico específico	27
EJE ESTRATÉGICO 3. SANTA MARÍA YOSOYÚA CON SEGURIDAD Y JUSTICIA PARA VIVIR EN PAZ.....	30
Tema 1. Prevención, protección y seguridad ciudadana: Diagnóstico específico	30
Tema 2. Gobernabilidad y derechos humanos: Diagnóstico específico	33
Tema 3. Gestión integral de desastres y protección civil: Diagnóstico específico	34
EJE ESTRATÉGICO 4. SANTA MARÍA YOSOYÚA CON CRECIMIENTO Y DESARROLLO ECONÓMICO.....	39
Tema 1. Crecimiento y desarrollo dinámico e incluyente:	39
Diagnóstico específico	39
Tema 2. Empleo: Diagnóstico específico	40
Tema 3. Fomento agroalimentario y desarrollo rural: Diagnóstico específico	42
EJE ESTRATÉGICO 5. SANTA MARÍA YOSOYÚA CON INFRAESTRUCTURA Y SERVICIOS PÚBLICOS	45

Tema 1. Infraestructura para ciudades y comunidades sostenibles: Diagnóstico específico	45
Tema 2. Caminos y carreteras: Diagnóstico específico	48
Tema 3. Vivienda: Diagnóstico específico	49
Tema 4. Agua y saneamiento: Diagnóstico específico	51
Tema 5. Infraestructura educativa: Diagnóstico específico	52
VII. EJES TRANSVERSALES	64
EJE TRANSVERSAL 1. SANTA MARÍA YOSOYÚA CON IGUALDAD DE GÉNERO: DIAGNÓSTICO ESPECÍFICO	64
EJE TRANSVERSAL 2. SANTA MARÍA YOSOYÚA CON INTERCULTURALIDAD: DIAGNÓSTICO ESPECÍFICO	68
EJE TRANSVERSAL 3. SANTA MARÍA YOSOYÚA CON NIÑAS, NIÑOS Y ADOLESCENTES: DIAGNÓSTICO ESPECÍFICO	71
EJE TRANSVERSAL 4. SANTA MARÍA YOSOYÚA CON DESARROLLO SOSTENIBLE Y CAMBIO CLIMÁTICO: DIAGNÓSTICO ESPECÍFICO	74
VIII. SEGUIMIENTO Y EVALUACIÓN	77
IX. ANEXOS	78
X. LISTA DE REFERENCIAS	83

I. MENSAJE DEL PRESIDENTE MUNICIPAL CONSTITUCIONAL

Es un honor brindarles estas palabras a todas y todos los habitantes, pues como titular del Gobierno Municipal de Santa María Yosoyúa, Distrito de Tlaxiaco, les hago saber que nuestra administración enfrenta diferentes problemáticas que se han vuelto retos importantes para continuar con nuestro desarrollo, por lo que tenemos el compromiso de solucionar problemas tales como: deterioro en avenidas, calles y caminos de acceso a los terrenos de cultivo y a la comunidad, falta de mantenimiento a los espacios públicos y/o a los domicilios que se encuentran en malas condiciones; la carencia de la infraestructura con que cuentan nuestros servicios educativos, de salud, drenaje, saneamiento, seguridad o de asistencia social, agua potable; así como el tratamiento de la basura y la seguridad pública.

El Plan Municipal de Desarrollo para el periodo 2023-2025, se elaboró de acuerdo con la “Guía para la elaboración de Planes Municipales de Desarrollo con enfoque participativo” emitidos en 2023 por el Instituto de Planeación para el Bienestar del Estado de Oaxaca, y además se encuentra instrumentado y alineado a los Objetivos de Desarrollo Sostenible que plantea la Organización de las Naciones Unidas a través de la agenda 2030, interrelacionando así, los cinco ejes que un Municipio debe incluir para un desarrollo integral a través de temas definidos de la siguiente manera en el presente documento: Santa María Yosoyúa con Bienestar para Todas y Todos; Santa María Yosoyúa Honesto, Cercano y Transparente; Santa María Yosoyúa con Seguridad y Justicia para Vivir en Paz; Santa María Yosoyúa con Crecimiento y Desarrollo Económico; y Santa María Yosoyúa con Infraestructura y Servicios Públicos. Sin embargo, es necesario incluir de forma transversal algunos temas y ejes que tienen casi una nula visión en nuestro Municipio, tales como: Santa María Yosoyúa con Igualdad de Género, Santa María Yosoyúa con Desarrollo Sostenible y Cambio Climático, Santa María Yosoyúa con Interculturalidad; y Santa María Yosoyúa con Niñas, Niños y Adolescentes.

De esta forma, conociendo la situación actual de nuestro Municipio, se incluirá en este documento rector un plan de trabajo global para todo el periodo de la administración y que será la base de nuestro Gobierno Municipal para asegurar el desarrollo integral de todas y todos.

La integración de este documento fue basada en un enfoque participativo y democrático, a través del ejercicio de las mesas temáticas y la priorización de obras,

las cuales fueron el punto de partida para detectar las necesidades y problemáticas de todos y cada uno de las y los habitantes del Municipio.

Es así que, con esta breve introducción referente a la integración de nuestro documento rector en materia de planeación, refrendo el compromiso con todos y cada uno de los habitantes de nuestro Municipio para dar cumplimiento a todos los ejes estratégicos y transversales aquí planteados y de esta forma podamos contribuir al crecimiento y desarrollo de nuestro Municipio de Santa María Yosoyúa.

***C. HUGO SALAZAR VASQUEZ
PRESIDENTE MUNICIPAL CONSTITUCIONAL
DE SANTA MARÍA YOSOYÚA***

II. MARCO NORMATIVO

La integración del Plan Municipal de Desarrollo se encuentra fundamentado sobre las normas jurídicas de los diferentes ordenes de gobierno que a continuación se describen:

Nivel Federal

- **Constitución Política de los Estados Unidos Mexicanos:** En la Constitución se establece que todos los Estados de la República Mexicana, adoptarán una forma de gobierno representativo, democrático, laico y popular, teniéndose como base de toda la división territorial y de su organización política y administrativa, el municipio libre; todo esto estipulado en el artículo 115.
- **Ley de Planeación:** La Ley de Planeación es un ordenamiento jurídico que señala el marco normativo que sirve para regular la planeación nacional del desarrollo, sin embargo, es necesario que exista a nivel federal, estatal y municipal, una participación social que sume al momento de iniciar con la planeación.

Es por eso que de acuerdo con el artículo 33, se señala que el Ejecutivo Federal podrá convenir con los órganos constitucionales autónomos y los gobiernos de las entidades federativas, satisfaciendo las formalidades que en cada caso procedan, la coordinación que se requiera a efecto de que éstos participen en la planeación nacional del desarrollo; coadyuven, en el ámbito de sus respectivas competencias, a la consecución de los objetivos de la planeación nacional, y para que las acciones a realizarse por dichas instancias se planeen de manera conjunta. En los casos de coordinación con los gobiernos de las entidades federativas se deberá considerar la participación que corresponda a los municipios y demarcaciones territoriales.

Por su parte, en el artículo 34, se menciona que para los efectos del artículo anterior, el Ejecutivo Federal podrá convenir con los gobiernos de las entidades federativas de la siguiente manera:

Fracción II.- Los procedimientos de coordinación entre las autoridades de todos los órdenes de gobierno para propiciar la planeación del desarrollo integral de cada entidad federativa y de los municipios, y su congruencia con la planeación nacional, así como para promover la participación de los diversos sectores de la sociedad en las actividades de planeación;

Fracción III.- Los lineamientos metodológicos para la realización de las actividades de planeación, en el ámbito de su jurisdicción.

Nivel Estatal

- **Constitución Política del Estado Libre y Soberano de Oaxaca:** De acuerdo con nuestra Constitución local, se señala en el artículo 113 que al interior del Estado se dividirá en Municipios libres que estarán agrupados en distritos rentísticos y judiciales; además los Municipios se erigirán y suprimirán de conformidad a lo establecido en las disposiciones señaladas en las fracciones VII y VIII del artículo 59 de esta constitución.
- **Ley Orgánica Municipal del Estado de Oaxaca:** De acuerdo con el Inciso B fracción I del artículo 43 de esta Ley, se faculta al ayuntamiento del Municipio formular, aprobar y ejecutar los Planes de Desarrollo Municipal, incorporando los principios de igualdad, no discriminación y derechos humanos; en el artículo 47 se hace mención a que los acuerdos de sesión de Cabildo se tomarán de forma transparente, por mayoría simple o calificada de sus integrantes para dicyar acuerdos como el señalado en la fracción XI como aprobar y modificar el Plan y los Programas Municipales de Desarrollo.

Por su parte en el artículo 68, se menciona que el Presidente Municipal, es el representante político y responsable directo de la administración pública municipal, encargado de velar por la correcta ejecución de las disposiciones del Ayuntamiento, tales como la señala en la fracción XV, de elaborar el Plan Municipal de Desarrollo incorporando los principios de igualdad, no discriminación, perspectiva de género y derechos humanos, dentro de los seis primeros meses de su administración, así como los programas anuales de obras y servicios públicos y someterlos al Ayuntamiento para su aprobación.

Finalmente en el artículo 92, respecto a las atribuciones del Secretario Municipal, se señala en la fracción X, la responsabilidad de ejecutar los programas que le correspondan, en los términos del Plan Municipal de Desarrollo y en el reglamento interior de la administración pública municipal.

- **Ley Estatal de Planeación:** Esta Ley requiere una atención precisa al referirse particularmente a la elaboración del Plan Estatal de Desarrollo y a los planes, programas y proyectos que deriven del mismo; en donde al inicio, en su artículo 1 fracción VI, establece las bases y enfoque transversal para la participación activa y responsable de los sectores social y privado, las comunidades y los pueblos indígenas en la planeación estatal para la elaboración y ejecución de los planes y programas que deriven del Plan Estatal de Desarrollo.

En el artículo 7 establece que la planeación estatal es una función transversal a la administración pública estatal y municipal que tomará en cuenta perspectivas indígenas, ambientales, y de género en la identificación de objetivos.

En el artículo 63 se señala que el plan municipal de desarrollo es un instrumento de planeación estatal en donde se deberán establecer objetivos, estrategias y prioridades que debe a tender el municipio; por su parte el artículo 64 indica que el plan municipal de desarrollo deberá estar alineado al plan estatal, en donde se deberán contemplar al menos los siguientes puntos: diagnóstico de la situación actual del municipio, así como un plan de inversión acorde a sus objetivos establecidos en donde se deberá identificar metas, indicadores y la parte responsable para hacer dichas acciones posibles para lograr el desarrollo del municipio.

Finalmente en el artículo 66, se hace referencia a la colaboración y apoyo institucional que brindarán el COPLADE y la Auditoría Superior de Fiscalización del Estado de Oaxaca durante el proceso de planeación, ejecución y seguimiento a los planes, programas y proyectos de inversión del nivel municipal. La evaluación sobre el desempeño de los Planes Municipales de Desarrollo estarán a cargo de la Auditoría Superior de Fiscalización del Estado de Oaxaca.

- **Ley de Planeación, Desarrollo Administrativo y Servicios Públicos Municipales:** De acuerdo a lo señalado en el artículo 45, se hace mención que el ayuntamiento es el responsable de su elaboración, aprobación y publicación, así como su ejecución y evaluación.

Por su parte el artículo 46, hace referencia al cumplimiento de atender las demandas prioritarias de la población en cuanto a desarrollo social, económico y sustentable, optimiza el uso de los recursos económicos para el cumplimiento de sus objetivos y metas propuestas. Además de todo esto, también se debe cumplir una alineación con los Planes Estatal y Nacional de Desarrollo, y con los Objetivos de Desarrollo Sustentable de la agenda para el desarrollo 2030.

En el artículo 47 que es donde se establece que el Plan Municipal de Desarrollo contendrá un diagnóstico de la situación económica, social y ambiental del Municipio, esto se precisa en cada uno de los ejes de este plan con perspectiva de género, derechos humanos y transparencia.

Por último, en el artículo 52, se señala que una vez aprobado el Plan Municipal de Desarrollo por el Ayuntamiento, la ejecución del mismo y sus programas será una obligación por parte de cada una de las Dependencias de la Administración Pública Municipal en el ámbito de sus respectivas competencias. Dicho Plan podrá ser modificado o actualizado periódicamente previo acuerdo por al mayoría calificada de cada uno de los integrantes del Ayuntamiento.

III. MISIÓN Y VISIÓN

Misión

El Municipio de Santa María Yosoyúa cuenta con un regimen político de sus usos y costumbres, en el cual su Gobierno Municipal esta comprometido a administrar con transparencia, eficiencia y honestidad, tanto el patrimonio como los recursos, cumpliendo con sus deberes de distintos caracteres en apego a su marco legal, para poder asegurar un desarrollo integral en todos y en cada uno de sus ciudadanos.

Visión

El Gobierno Municipal de Santa María Yosoyúa pretende generar resultados con honestidad, transparencia, inclusión y principalmente con una cercanía a la ciudadanía, para ser un Municipio referente en su región con crecimiento en su infraestructura social así como fortalecer el entorno social entre las y los ciudadanos y los servidores públicos.

IV. PLANEACIÓN PARA EL BIENESTAR Y DEMOCRACIA PARTICIPATIVA

De acuerdo con la alineación al Plan Estatal de Desarrollo 2022-2028, que es la guía de planeación que nos conducirá con la actual administración, en Santa María Yosoyúa se realizó un ejercicio que no ha tenido precedentes, pues por primera vez en la historia de nuestro estado y en los municipios, se realizó un ejercicio territorial de planeación democrática y popular en donde todas las y los ciudadanos que conocen, viven y enfrenten las necesidades, carencias y preocupaciones, fueron ellos quienes fundaron la base de las problemáticas y situación actual que integraría este documento de planeación municipal para el ejercicio 2023-2025.

En el Municipio se realizó un ejercicio de constitución del Consejo de Desarrollo Municipal; se realizó un total de cinco mesas temáticas en donde se tocaron problemáticas que vive la ciudadanía en temas de educación, salud, medio ambiente, obras e infraestructura e instancia de la mujer; y un ejercicio de priorización de obras en donde durante estos procesos de participación ciudadana se contó con la participación de al menos 45 consejeros, de los cuales 13 fueron mujeres y 32 fueron hombres de las distintas agencias municipales y de policía, tales como: Santa Cruz, Bunea Vista, Guadalupe, Río Grande y de la Cabecera Municipal. Dicho proceso que inicio en el mes de marzo y concluyó en abril, se realizó con total democracia participativa entre mujeres y hombres, tomando todas y cada una de las opiniones, las cuales fueron plasmadas en la matriz de riesgos y problemas; herramienta que sirvió para orientar la priorización de obras que funge como pilar básico del desarrollo de un municipio y ofrecer a sus habitantes bienestar, desarrollo integral, paz y justicia para todas y todos.

Fue así que en el Municipio de Santa María Yosoyúa, se realizó un ejercicio de planeación para el bienestar y con democracia participativa, lo cual se alinea a lo establecido por la Instituto de Planeación para el Bienestar del Gobierno del Estado.



Fuente: Fotos tomadas durante la priorización de obras.

V. ALINEACIÓN DEL PMD CON LOS INSTRUMENTOS DE PLANEACIÓN ESTATAL, NACIONAL Y LA AGENDA 2030

El Plan Municipal de Desarrollo (PMD) de Santa María Yosoyúa está alineado a los 5 ejes rectores que son: Santa María Yosoyúa con Bienestar para todas y todos; Santa María Yosoyúa Honesto, cercano y transparente; Santa María Yosoyúa con Seguridad y Justicia para vivir en paz; Santa María Yosoyúa con Crecimiento y Desarrollo Económico y Santa María Yosoyúa con Infraestructura y Servicios Públicos; tal como lo establece el Plan Estatal de Desarrollo (PED) 2022-2028 que consta de 5 ejes estratégicos llamados: Estado de Bienestar; Gobierno Honesto; Seguridad y Justicia; Crecimiento y Desarrollo Económico; e Infraestructura y Servicios Públicos; así como también de 4 ejes transversales llamados: Igualdad de Género, Desarrollo Sostenible y Cambio Climático; Interculturalidad y Niñas, Niños y Adolescentes.

A su vez se encuentra alineado al Plan Nacional de Desarrollo (PND) el cual consta de 3 ejes denominados: Política y Gobierno; Política Social; y Economía; así como su vinculación con los 17 Objetivos de Desarrollo Sostenible (ODS) de la Agenda 2030: Fin de la Pobreza; Hambre Cero; Salud y Bienestar; Educación de Calidad; Igualdad de Género; Agua Limpia y Saneamiento; Energía Asequible y No Contaminante; Trabajo Decente y Crecimiento Económico; Industria, Innovación e Infraestructura; Reducción de las Desigualdades; Ciudades y Comunidades Sostenibles; Producción y Consumo Responsables; Acción por el Clima; Vida Submarina; Vida de Ecosistemas Terrestres; Paz, Justicia e Instituciones Sólidas; los cuales se relacionan según corresponda la problemática desarrollada con forme al diagnóstico identificado en cada uno de los temas que conforman a los ejes.

Todos en su carácter de instrumentos de planeación y contribución con trabajos, apoyos y acciones para poder alcanzar los objetivos establecidos en este Plan y con los objetivos del Plan Estatal de Desarrollo (PED) 2022-2028 y así poder generar el desarrollo y bienestar del Municipio de Santa María Yosoyúa.

TABLA DE ALINEACIÓN DEL PLAN MUNICIPAL DE DESARROLLO CON EL PED Y EL PND							
Plan Nacional de Desarrollo 2019-2024	Objetivos de Desarrollo Sostenible de la Agenda 2030	Plan Estatal de Desarrollo 2022-2028		Plan Municipal de Desarrollo 2023-2025			
		ESTRATEGICOS	TRANSVERSALES				
Eje II. Política Social	    	Eje I. Estado de bienestar para todas y todos	IGUALDAD DE GÉNERO DESARROLLO SOSTENIBLE Y CAMBIO CLIMÁTICO INTERCULTURALIDAD NIÑAS, NIÑOS Y ADOLESCENTES			Eje I. Santa María Yosoyúa con Bienestar para Todas y Todos	
Eje I. Política y Gobierno		Eje II. Gobierno honesto, cercano y transparente al servicio de los pueblos y comunidades				Eje II. Santa María Yosoyúa Honesto, Cercano y Transparente	
		Eje III. Seguridad y justicia para vivir en paz				Eje III. Santa María Yosoyúa con Seguridad y Justicia para Vivir en Paz	
Eje III. Economía	    	Eje IV. Crecimiento y desarrollo económico para las ocho regiones				Eje IV. Santa María Yosoyúa con Crecimiento y Desarrollo Económico	
	    	Eje V. Infraestructura y servicios públicos para el desarrollo de Oaxaca				Eje V. Santa María Yosoyúa con Infraestructura y Servicios Públicos	

Fuente. PND 2019-2024 y PED 2022-2028.

VI. EJES ESTRATÉGICOS

EJE ESTRATÉGICO 1. SANTA MARÍA YOSOYÚA CON BIENESTAR PARA TODAS Y TODOS

Tema 1. Combate a la pobreza y el rezago social: Diagnóstico específico

Para abordar este tema en el Eje Estratégico, debemos conocer que de acuerdo con el censo del INEGI del 2020, el Municipio de Santa María Yosoyúa, cuenta con una población de 886 mujeres y 813 hombres, dando un total de 1,699 habitantes en la Cabecera Municipal así como en todas sus Agencias Municipales y Núcleo Rural; y de acuerdo con el Informe Anual sobre la Situación de Pobreza y Rezago Social 2022 de la Secretaría de Bienestar, cuenta con un alto grado de Marginación y Rezago Social, dentro de lo cual, 102 personas son consideradas Vulnerables directas por Carencias Sociales; 55 personas se encuentran Vulnerables por Ingresos; 1,170 personas se encuentran en Pobreza Moderada y 356 se encuentran en Pobreza Extrema, lo cual representa el 6.0%, 3.2%, 68.9% y el 21.0% respectivamente; y únicamente el 0.9%, que equivale a 16 personas del total de la población del Municipio, son catalogados como No Pobres y No Vulnerables. La población representada por los adultos mayores a 65 años, es igual a 158 personas, lo que representa el 9.29% de la población del Municipio.

Un grupo importante que a continuación se describe y al que se tiene que dar seguimiento en este gobierno municipal, es a los grupos de personas con alguna Discapacidad, distribuido según el Panorama Sociodemográfico de Oaxaca 2020:

POBLACIÓN CON DISCAPACIDAD 2020	
RANGO DE EDAD	PORCENTAJE DE LA POBLACIÓN
0 a 17 años	0.07%
18 a 29 años	1.4%
30 a 59 años	3.1%
60 años o más	21%
TOTAL DE POBLACIÓN	TOTAL DE POBLACIÓN

Fuente: Panorama Sociodemográfico de Oaxaca 2020.

Uno de los temas que se mencionó durante el ejercicio de las mesas temáticas, que, aunque no se detalló en las Matriz de Problemas y Riesgos, fue la falta de gestiones realizadas por las administraciones anteriores y/o la falta de creación de programas que acerquen los apoyos sociales a las y los ciudadanos que más lo necesitan, lo cual genera un deterioro en su desarrollo.

En el mismo sentido, se comentó que, por parte de las administraciones anteriores, no se han realizado actividades recreativas o de activación física que puedan ayudar a fortalecer la salud de las personas vulnerables del Municipio; sin embargo, el día de hoy se vuelve una necesidad de la ciudadanía para coadyuvar con su pleno desarrollo, pues no solo hace falta de apoyos en especie o psicológicos por parte de los profesionales sino también realizar activación física.

Finalmente, otro de los temas que fue comentado durante el ejercicio de las mesas temáticas con todas las y los habitantes, y aunque no fue plasmado como un problema directo, es que la ubicación Geográfica del Municipio, implica largos tiempos de traslado al centro del Estado, para obtener un acercamiento a los diferentes servicios que ahí se ofrecen. En el mismo sentido, los comerciantes y/o pequeñas empresas de los diferentes giros no tienen cobertura en el Municipio por su lejanía, lo cual influye directa e indirectamente con la Pobreza y el Rezago Social.

Problema identificado

- ✓ En el Municipio de Santa María Yosoyúa cerca del 89.81% del total de la población se encuentra en situación en pobreza.

Objetivo, estrategia y líneas de acción

OBJETIVO ESTRATÉGICO	CONTRIBUCIÓN A LOS ODS DE LA AGENDA 2030
<i>Reducir el porcentaje de personas que se encuentran en pobreza dentro del Municipio.</i>	<i>ODS 1, 2, 3, 6 y 10.</i>
ESTRATEGIA(S) Y LÍNEA(S) DE ACCIÓN	
<i>Estrategia 1. Promover el acceso a apoyos sociales otorgados por el Estado en beneficio de sus habitantes.</i>	
<i>Línea de acción 1.1. Gestionar el acceso a los diferentes apoyos sociales en beneficio de la población.</i>	
ESTRATEGIA(S) Y LÍNEA(S) DE ACCIÓN	
<i>Estrategia 2. Impulsar las capacidades de los grupos vulnerables del Municipio.</i>	
<i>Línea de acción 2.1. Gestionar la obtención y aplicación de programas de fortalecimiento de capacidades a los diversos grupos vulnerables.</i>	

Tema 2. Alimentación: Diagnóstico específico

De acuerdo al Informe Anual sobre la Situación de Pobreza y Rezago Social 2022 de la Secretaría de Bienestar, el Municipio de Santa María Yosoyúa, cuenta únicamente con un total de 134 habitantes, que representa el 7.9% de la población total que tiene acceso a una alimentación nutritiva y de calidad; por el contrario, cerca del 92.1% del total de la población, no cuenta con acceso a una alimentación nutritiva y de calidad.

Por otro lado, en relación a las viviendas que no cuentan con chimenea cuando cocinan con leña o carbón, lo cual representa un total del 56.5% de la población, nos habla de un proceso de alimentación más natural, elaborados con insumos de la región que en su gran mayoría no son procesados, y por el contrario son productos frescos que se pueden encontrar en las pocas tiendas de la cabecera municipal.

Los habitantes del Municipio, cultivan principalmente maíz, trigo y frijol; así como también hortalizas, árboles frutales y plantas medicinales que forman parte de la vegetación de la comunidad como: quelites, mostazas, verdolaga, quintonil, violeta, flor de calabaza (Tiguaya), guajes, aguacatales, duraznal, anonales, guayabales, limones, zapote blanco, ruda, hierba buena, planta de coyote, epazote, hierba santa, eucaliptos, pirul, itamorreal, zábila, valeriana, etc.

Dentro del ejercicio de las mesas temáticas, la población, al igual que en el tema de combate a la Pobreza y Rezago Social, resaltó que, en la localidad de Santa Cruz, hay viviendas que no cuentan con espacios adecuados para la preparación de los alimentos, por lo que se tiene la necesidad de construir estufas ecológicas.

Uno de los temas mencionados en las mesas temáticas, fueron los apoyos de despensas que se han venido gestionado desde la Instancia del DIF municipal desde administraciones anteriores, ante el DIF estatal y federal en beneficio de las familias del Municipio, sin embargo, el problema es que, con el crecimiento de la población, actualmente no han sido suficientes los apoyos que se han recibido. Es importante mencionar que esta problemática es muy notoria a nivel educativo, pues al existir pobreza en los hogares del Municipio, genera que las y los estudiantes no tengan un proceso de aprendizaje sano e integral, pues físicamente se encuentran mermados por la mala alimentación de nutrientes.

Problema identificado

- ✓ El Municipio de Santa María Yosoyúa tiene un 92.1% del total de la población que no tiene acceso a una alimentación nutritiva y de calidad.

Objetivo, estrategia y líneas de acción

OBJETIVO ESTRATÉGICO	CONTRIBUCIÓN A LOS ODS DE LA AGENDA 2030
<i>Reducir el porcentaje de la población que no tiene acceso a una alimentación nutritiva y de calidad.</i>	ODS 1, 2, 6 y 10.
ESTRATEGIA(S) Y LÍNEA(S) DE ACCIÓN	
<i>Estrategia 1. Fortalecer la infraestructura que mejore la generación de alimentos nutritivos en las familias.</i>	
<i>Línea de acción 1.1. Construir cocinas comunitarias para garantizar una mejor alimentación en las y los habitantes.</i>	

Tema 3. Educación: Diagnóstico específico

Según el Informe anual sobre la situación de pobreza y rezago social 2022 de la Secretaría de Bienestar, se indica que, el Municipio de Santa María Yosoyúa, cuenta con un rezago educativo en 353 personas lo cual representa un 20.77%, de un total de 1,699 habitantes con los que cuenta el Municipio.

Es necesario conocer que de acuerdo al Censo de Población y Vivienda 2020 del INEGI, cerca del 4.4% del total de población de 5 años o más, lo que equivale a 74 personas, realizan movimientos migratorios con motivos de iniciar o continuar sus estudios en diferentes niveles académicos.

Según los datos del mismo Censo de Población y Vivienda 2020 del INEGI, el grado de escolaridad de este municipio, son los siguientes: del total de viviendas habitadas la población en edad escolar, el 11.8% no tiene escolaridad; el 53.1% tiene escolaridad básica; el 24.9% tiene educación media superior y tan solo el 10% tiene estudios de nivel superior.

De acuerdo con el mismo Censo de Población y Vivienda 2020 del INEGI, en el panorama sociodemográfico de Oaxaca 2020, el Municipio se encuentra en la siguiente escala de asistencia escolar:

ASISTENCIA ESCOLAR DEL MUNICIPIO

EDAD	PORCENTAJE DE LA POBLACIÓN
De 3 a 5 años	87.7%
De 6 a 11 años	99.4%
De 12 a 14 años	100.0%
De 15 a 24 años	49.0%

Fuente: Censo de Población y Vivienda 2020 del INEGI.

En el mismo análisis realizado por el INEGI en 2020, podemos ver que la tasa de alfabetización la población total del Municipio, es del 98.5% de los habitantes de entre 15 y 24 años; y de 25 años o más, es del 80.5%.

A continuación, se describe la población estudiantil actual de las diferentes instituciones educativas en la Cabecera Municipal y sus Agencias:

INVENTARIO DE POBLACIÓN ESTUDIANTIL EN EL MUNICIPIO

LOCALIDAD	TIPO	NOMBRE	NIVEL ACADÉMICO	POBLACIÓN	ESTATUS
Santa María Yosoyúa	Cabecera Municipal	INICIAL 20DIN0532S	Inicial	17 alumnos	Regular
Santa María Yosoyúa	Cabecera Municipal	"JUAN JACOBO ROUSSEAU" 20DCC1760T	Prescolar	13 alumnos	Regular
Santa María Yosoyúa	Cabecera Municipal	"IGNACIO M. ALTAMIRANO" 20DP80460U	Primaria	21 alumnos	Regular
Santa María Yosoyúa	Cabecera Municipal	TELESECUNDARIA 20DTV0561S	Secundaria	35 alumnos	Regular
Santa María Yosoyúa	Cabecera Municipal	"IEBO PLANTEL 85" 20ETH0085M	Bachillerato	68 alumnos	Regular
Buena Vista	Agencia Municipal	INICIAL 20DIN0199D	Inicial	14 alumnos	Regular
Buena Vista	Agencia Municipal	"ZAHUINDANDA" 20DCC1260Y	Prescolar	29 alumnos	Regular
Buena Vista	Agencia Municipal	"MIGUEL HIDALGO Y COSTILLA" 20DPB0109Z	Primaria	60 alumnos	Regular
Buena Vista	Agencia Municipal	TELESECUNDARIA 20DTV0891J	Secundaria	41 alumnos	Regular
Santa Cruz	Agencia Municipal	INICIAL 20DIN0559Z	Inicial	14 alumnos	Regular

Santa Cruz	Agencia Municipal	"LEYES DE REFORMA" 20DCC1261X	Prescolar	19 alumnos	Regular
Santa Cruz	Agencia Municipal	"16 DE SEPTIEMBRE" 20DP81935X	Primaria	31 alumnos	Regular
Guadalupe	Agencia Municipal	INICIAL 20DIN0334S	Inicial	18 alumnos	Regular
Guadalupe	Agencia Municipal	"LA REGENERACION" 20DCC1399I	Prescolar	26 alumnos	Regular
Guadalupe	Agencia Municipal	"CINCO DE FEBRERO" 20DP80971V	Primaria	51 alumnos	Regular
Río Grande	Núcleo rural	TELESECUNDARIA 20DTV1267W	Secundaria	18 alumnos	Regular

Fuente: Información generada al 2023 por la Regiduría de Educación.

Sin embargo, durante el ejercicio de las mesas temáticas, la población detectó que, en el tema educativo, las instituciones cuentan con problemas como insuficiencia de espacios, por lo que las y los estudiantes, deben tomar clases y/o realizar sus actividades a la intemperie, lo cual se complica aún más con el proceso de aprendizaje, además de que no se cuenta con diversos insumos o materiales para realizar sus actividades que contribuyan al proceso de aprendizaje de las y los estudiantes.



Fuente: Fotos de algunas instituciones educativas del Municipio.

Por otra parte, tanto en la cabecera como en las agencias, el problema de la lluvia tiene como consecuencia que la maleza crezca de forma constante y dificulte el acceso a las escuelas por los caminos y veredas, así como la realización de actividades en los espacios de esparcimiento.

Otro foco importante que se detectó en el ejercicio de las mesas temáticas y que representa un problema con el proceso educativo en las instituciones del Municipio, fue expuesto por los habitantes de algunas agencias, es la acumulación de basura que existe en las instalaciones, pues se ha identificado que no se cuenta con un protocolo para el tratamiento y manejo de estos.

Problema identificado

- ✓ El Municipio de Santa María Yosoyúa cuenta con rezago educativo cerca del 20.77% del total de la población.

Objetivo, estrategia y líneas de acción

OBJETIVO ESTRATÉGICO	CONTRIBUCIÓN A LOS ODS DE LA AGENDA 2030
<i>Reducir el porcentaje de la población que se encuentra en rezago educativo.</i>	ODS 4
ESTRATEGIA(S) Y LÍNEA(S) DE ACCIÓN	
<i>Estrategia 1: Fortalecer los servicios educativos del municipio.</i>	
<i>Línea de acción 1.1 Gestionar cursos de regularización para la población que presenta rezago educativo.</i>	

Tema 4. Salud: Diagnóstico específico

De acuerdo con el Informe Anual sobre la Situación de Pobreza y Rezago Social 2022 de la Secretaría de Bienestar, de un total de 1,699 habitantes en el Municipio de Santa María Yosoyúa, únicamente 110 personas tienen acceso a los servicios de salud, lo cual representa el 6.5% lo cual indica que el 93.5% de los habitantes, no tienen acceso a los servicios de salud de calidad.

De acuerdo con los datos generados del Censo de Población y Vivienda 2020, el Municipio cuenta con el 2.0% de habitantes afiliadas al IMSS; 2.6% se encuentran afiliadas al ISSSTE; 2.5% se encuentran afiliadas a Pemex, Defensa o Marina; 47.5% se encuentran afiliadas al Instituto de Salud para el Bienestar; 51.6% se encuentran afiliadas al IMSS Bienestar y el 0.1% está afiliada a otra Institución de Salud.

En la cabecera municipal se cuenta con dos casas de salud, en las cuales no existen médicos ni enfermeras y durante su funcionamiento existen carencias o desabastos

de medicamentos, y por falta de médico de forma fija, en ocasiones ha habido emergencias que no se han podido atender.

La única Clínica que cuenta con un médico y una enfermera está ubicada en la Agencia Municipal de Buenavista.

A continuación, se muestra una tabla con el estatus de los centros que ofrecen servicios médicos en el Municipio hasta el año 2023:

INVENTARIO DE LA INFRAESTRUCTURA DE LOS SERVICIOS DE SALUD EN EL MUNICIPIO					
LOCALIDAD	TIPO	NOMBRE	No. MÉDICOS	No. ENFERMERAS	ESTATUS
Santa María Yosoyúa	Cabecera Municipal	Casa de Salud	0	0	N/A
Santa María Yosoyúa	Cabecera Municipal	Casa de Salud	0	0	N/A
Buena Vista	Agencia Municipal	Clínica	1	1	1 ambulancia
Santa Cruz	Agencia Municipal	Casa de Salud	0	0	N/A
Guadalupe Yosoyúa	Agencia Municipal	Casa de Salud	0	0	N/A
Río Grande	Núcleo rural	Casa de Salud	0	0	N/A

Fuente: Información generada al 2025 por la Regiduría de Salud.

Las siguientes 2 Agencias Municipales y un Núcleo Rural cuentan con Casas de Salud administradas directamente por ellos: Santa Cruz, Guadalupe Yosoyúa y Río Grande, sin embargo, no proporcionan servicios médicos al no existir un médico y enfermera de planta. La atención médica de las localidades que no cuenta con este servicio, ha sido subsanada con las brigadas de salud del estado que se han gestionado o en las que ha tenido participación el Municipio.

Desafortunadamente los habitantes que se encuentran en situaciones de gravedad, acuden al hospital de Chalcatongo de Hidalgo, Tlaxiaco o a la Ciudad de Oaxaca.

Derivado de las mesas temáticas realizadas con las y los ciudadanos de la Cabecera Municipal, de sus Agencias Municipales y el Núcleo Rural, se detectó que, para abordar la situación actual del Municipio en materia de salud, se tuvo que analizar y abordar la problemática desde la infraestructura de los centros médicos con los que se cuenta, las condición y calidad de los servicios públicos que se

ofrecen a las y los ciudadanos, así como la ubicación geográfica en la que se encuentra el Municipio.

Una de las preocupaciones de la ciudadanía del Municipio es que, en la Cabecera Municipal, no se cuenta con equipo médico y medicamento de primera necesidad; en las Agencias Municipales de Buenavista y Guadalupe Yosoyúa, el área es insuficiente para atender las necesidades y urgencias de salud; y en la Agencia Municipal de Santa Cruz, el área es insuficiente para atender las necesidades a las mujeres embarazadas.

Además, el Municipio cuenta con una ambulancia, que se utiliza para trasladar a los pacientes, sin embargo, no están en óptimas condiciones y requiere de mantenimiento para brindar el servicio adecuado.

De la misma manera, la ciudadanía recalcó durante el ejercicio de las mesas temáticas, que no se han definido e implementado estrategias por parte de la administración pública actual respecto a la falta de infraestructura y medios de transporte como ambulancia, para realizar traslados o atenciones médicas en casos de emergencia; lo cual, aunado a la ubicación del Municipio sobre el centro de atención médica en su centro del Distrito al que pertenece, representa una desventaja, pues estas largas distancias prolongan los tiempos de traslado en los que deben atenderse las y los ciudadanos.

La falta de personal médico, de insumos y de equipo especializado en los centros de atención médica, representa una preocupación de las y los ciudadanos que cabe mencionar que ha ido aumentando paulatinamente, pues no pueden atenderse ni tener un seguimiento a sus condiciones de salud con las que cuentan.



Fuente: Fotos de las casas de salud tomadas por la Regiduría de Salud.

Problema identificado

- ✓ El Municipio de Santa María Yosoyúa tiene con una deficiencia en la infraestructura de los servicios de salud para poder atender a las y los ciudadanos.

Objetivo, estrategia y líneas de acción

OBJETIVO ESTRATÉGICO	CONTRIBUCIÓN A LOS ODS DE LA AGENDA 2030
<i>Mejorar la infraestructura del servicio de salud de calidad a los habitantes del Municipio.</i>	ODS 3
ESTRATEGIA(S) Y LÍNEA(S) DE ACCIÓN	
<i>Estrategia 1. Fortalecer la infraestructura de los espacios que ofrecen servicios de salud en el Municipio.</i>	
<i>Línea de acción 1.1. Realizar obras que mejoren servicios de salud de calidad a las y los habitantes del Municipio.</i>	

MATRIZ DE PLANEACIÓN MUNICIPAL

EJE I – SANTA MARÍA YOSOYÚA CON BIENESTAR PARA TODAS Y TODOS

Tema: Combate a la pobreza y el rezago social

Localidad	Problema	Objetivo	Estrategia	Línea de acción	Proyecto	Latitud	Longitud	Actores involucrados	Periodo de ejecución	Costo	Fuente de financiamiento	Meta	Beneficiarios	Indicador
Santa María Yosoyúa	En el Municipio de Santa María Yosoyúa cerca del 89.81% del total de la población se encuentra en situación en pobreza.	Reducir el porcentaje de personas que se encuentran en pobreza dentro del Municipio.	Promover el acceso a apoyos sociales otorgados por el Estado en beneficio de sus habitantes.	Gestionar el acceso a los diferentes apoyos sociales en beneficio de la población.	1. GESTIONAR PROYECTOS DE APOYO INVERNAL PARA LOS HABITANTES DEL MUNICIPIO.	17.120422	-97.514719	Presidencia Municipal/ Regidurías/ DIF Municipal/	2023-2025	\$1,000	INGRESOS PROPIOS	4 gestiones	350 personas	Porcentaje de apoyos gestionados (No. apoyos gestionados / No. apoyos programados) * 100
Santa María Yosoyúa	En el Municipio de Santa María Yosoyúa cerca del 89.81% del total de la población se encuentra en situación en pobreza.	Reducir el porcentaje de personas que se encuentran en pobreza dentro del Municipio.	Impulsar las capacidades de los grupos vulnerables.	Gestionar la obtención y aplicación de programas de fortalecimiento de capacidades a los diversos grupos vulnerables.	2. GESTIONAR CAPACITACIONES PARA FORTALECER LAS CONDICIONES FÍSICAS DE LAS PERSONAS VULNERABLES.	17.120422	-97.514719	Presidencia Municipal/ Regidurías/ DIF Municipal/	2023-2025	\$1,000	INGRESOS PROPIOS	2 capacitaciones	430 personas	Porcentaje de capacitaciones gestionadas (No. capacitaciones gestionadas / No. capacitaciones programadas) * 100

Tema: Salud

Localidad	Problema	Objetivo	Estrategia	Línea de acción	Proyecto	Latitud	Longitud	Actores involucrados	Periodo de ejecución	Costo	Fuente de financiamiento	Meta	Beneficiarios	Indicador
Santa Cruz	El Municipio de Santa María Yosoyúa tiene con una deficiencia en la infraestructura de los servicios de salud para poder atender a las y los ciudadanos.	Mejorar la infraestructura del servicio de salud de calidad a los habitantes del Municipio.	Fortalecer la infraestructura de los espacios que ofrecen servicios de salud en el Municipio.	Realizar obras que mejoren servicios de salud de calidad a las y los habitantes del Municipio.	1. CONSTRUCCIÓN DE CASA DE PARTERÍA.	17.196110	-97.498985	Presidencia Municipal/ Regiduría de Obras/ Regiduría de Salud/ Autoridades de la agencia	2023	\$200,000	FONDO DE INFRAESTRUCTURA SOCIAL MUNICIPAL	32 m2	300 personas	Porcentaje de m2 construidos (No. m2 construidos / No. m2 programados) * 100)
Guadalupe Yosoyúa	El Municipio de Santa María Yosoyúa tiene con una deficiencia en la infraestructura de los servicios de salud para poder atender a las y los ciudadanos.	Mejorar la infraestructura del servicio de salud de calidad a los habitantes del Municipio.	Fortalecer la infraestructura de los espacios que ofrecen servicios de salud en el Municipio.	Realizar obras que mejoren servicios de salud de calidad a las y los habitantes del Municipio.	2. CONSTRUCCIÓN DE CENTRO DE SALUD SEGUNDA ETAPA.	17.118257	97.495248	Presidencia Municipal/ Regiduría de Obras/ Regiduría de Salud/ Autoridades de la agencia	2023	\$250,000	FONDO DE INFRAESTRUCTURA SOCIAL MUNICIPAL	30 m2	200 personas	Porcentaje de m2 construidos (No. m2 construidos / No. m2 programados) * 100
Santa María Yosoyúa	El Municipio de Santa María Yosoyúa tiene con una deficiencia en la infraestructura de los servicios de salud para poder atender a las y los ciudadanos.	Mejorar la infraestructura del servicio de salud de calidad a los habitantes del Municipio.	Fortalecer la infraestructura de los espacios que ofrecen servicios de salud en el Municipio.	Realizar obras que mejoren servicios de salud de calidad a las y los habitantes del Municipio.	3. CONSTRUCCIÓN DE DISPENSARIO MÉDICO EN LA LOCALIDAD DE SANTA MARÍA YOSOYÚA	17.120422	-97.514719	Presidencia Municipal/ Regiduría de Obras/ Regiduría de Salud	2025	\$250,000	FONDO DE INFRAESTRUCTURA SOCIAL MUNICIPAL	48 m2	100 personas	Porcentaje de m2 construidos (No. m2 construidos / No. m2 programados) * 100

Santa María Yosoyúa	El Municipio de Santa María Yosoyúa tiene con una deficiencia en la infraestructura de los servicios de salud para poder atender a las y los ciudadanos.	Mejorar la infraestructura del servicio de salud de calidad a los habitantes del Municipio.	Fortalecer la infraestructura de los espacios que ofrecen servicios de salud en el Municipio.	Realizar obras que mejoren servicios de salud de calidad a las y los habitantes del Municipio.	4. CONSTRUCCIÓN DE BARRA PERIMETRAL EN LA CASA DE SALUD DE LA LOCALIDAD DE SANTA MARIA YOSOYÚA	17.120422	-97.514719	Presidencia Municipal/ Regiduría de Obras/ Regiduría de Salud/	2025	\$250,000	OTRAS FUENTES DE FINANCIAMIENTO	27 ml	100 personas	Porcentaje de ml construidos (No. ml construidos / No. ml programados) * 100
Buenavista	El Municipio de Santa María Yosoyúa tiene con una deficiencia en la infraestructura de los servicios de salud para poder atender a las y los ciudadanos.	Mejorar la infraestructura del servicio de salud de calidad a los habitantes del Municipio.	Fortalecer la infraestructura de los espacios que ofrecen servicios de salud en el Municipio.	Realizar obras que mejoren servicios de salud de calidad a las y los habitantes del Municipio.	5. AMPLIACIÓN DE LA UNIDAD MÉDICA RURAL NO. 163.	17.104315	97.498908	Presidencia Municipal/ Regiduría de Obras/ Regiduría de Salud/ Autoridades de la agencia	2023	\$250,000	OTRAS FUENTES DE FINANCIAMIENTO	30 m2	200 personas	Porcentaje de m2 construidos (No. m2 construidos / No. m2 programados) * 100

EJE ESTRATÉGICO 2. SANTA MARÍA YOSOYÚA HONESTO, CERCANO Y TRANSPARENTE

Tema 1. Combate a la corrupción en el servicio público: Diagnóstico específico

El Municipio de Santa María Yosoyúa enfrenta un reto en materia de corrupción, pues implica desde tener un buen manejo de los recursos federales y estatales hasta su comprobación final, y no solo los ingresos, sino también ofrecer los trámites, servicios y demás programas o apoyos gestionados con base a la normatividad vigente, como lo es la Ley de Ingresos del Municipio para el ejercicio correspondiente.



Fuente: Tomada en la elección de agentes municipales 2025.

En algunas ocasiones como gobierno municipal se encuentran en situaciones en las que pueden ser presionados o sobornados por algunos ciudadanos, proveedores o prestadores de servicios para realizar dichas acciones de corrupción, y justo aquí es donde se deja entre ver el área de oportunidad que tiene el gobierno municipal, es decir, el nivel académico y falta de conocimiento de las autoridades municipales, en su mayoría precario, es un factor que con frecuencia limita seriamente la gestión municipal y el cumplimiento de obligaciones, como el transparentar los recursos municipales, esta situación genera conflictos entre agencias municipales y de policía así como en la cabecera municipal.

Problema identificado

- ✓ El Municipio de Santa María Yosoyúa cuenta con desconocimiento de buenas prácticas en el ejercicio de sus facultades dentro del servicio público.

Objetivo, estrategia y líneas de acción

OBJETIVO ESTRATÉGICO	CONTRIBUCIÓN A LOS ODS DE LA AGENDA 2030
Fortalecer la eficiencia en el servicio público municipal.	ODS 17
ESTRATEGIA(S) Y LÍNEA(S) DE ACCIÓN	
<i>Estrategia 1. Fomentar buenas prácticas sobre el ejercicio de las facultades de los servidores públicos.</i>	
<i>Línea de acción 1.1 Realizar cursos de capacitación de manera coordinada con las instancias correspondientes sobre buenas prácticas en el servicio público.</i>	
ESTRATEGIA(S) Y LÍNEA(S) DE ACCIÓN	
<i>Estrategia 2. Fomentar protocolos de seguimiento y monitoreo por parte de los ciudadanos sobre el ejercicio de los recursos del Municipio.</i>	
<i>Línea de acción 2.1 Implementar mesas de trabajo e informáticas con los habitantes para fortalecer la participación en el ejercicio de los recursos.</i>	

Tema 2. Transparencia y rendición de cuentas: Diagnóstico específico

El gobierno municipal, tiene la obligación de garantizar la transparencia y rendición de cuentas del manejo de los recursos públicos hacia los ciudadanos, así como combatir la impunidad y la corrupción en beneficio del Municipio.

Es necesario señalar en este punto que la rendición de cuentas está vinculada con los tres órdenes de Gobierno Federal, Estatal y Municipal con la finalidad de combatir la corrupción toda vez que tiene por objeto sancionar los hechos de corrupción, así como fiscalizar y tener control de los recursos públicos y los funcionarios públicos deben rendir cuentas a su gente.

De esta forma, a fin de hacer efectivos los alcances de la rendición de cuentas son necesaria la participación de todas y de todos, de otras instancias gubernamentales como son el Órgano Garante de Acceso a la Información Pública, Transparencia, Protección de Datos Personales y Buen Gobierno del Estado de Oaxaca, Auditoría Superior de Fiscalización del Estado de Oaxaca, la fiscalía especializada en combate a la corrupción el Consejo de la judicatura el instituto estatal de acceso a la información pública y el tribunal contencioso administrativo y de cuentas con el actuar conjunto del comité de participación ciudadana.



Fuente: Gaceta de la administración municipal 2023-2025, ubicada en el Palacio Municipal.

La administración municipal de Santa María Yosoyúa está comprometida a realizar la entrega de los cuatro informes trimestrales requeridos en la Auditoría Superior de Fiscalización del Estado de Oaxaca que tiene a su cargo la revisión y fiscalización de la cuenta pública y gestión financiera de los poderes del Estado y Municipios, entes públicos estatales y municipales, organismos públicos autónomos esto con la finalidad que el municipio en mención ejerzan sus recursos en tiempo y forma, así mismo tiene la responsabilidad de dar su informe al término de su año de gestión, todo con la finalidad de reflejar los gastos y erogaciones que se realizan dentro de la cabecera municipal y en sus diferentes agencias municipales y de policía en os diferentes temas que se atendieron, de esta manera reflejando la transparencia del manejo del recurso hacia las y los ciudadanos.

Problema identificado

- ✓ El Municipio de Santa María Yosoyúa cuenta con una deficiencia en la transparencia y rendición de cuentas para las y los ciudadanos.

Objetivo, estrategia y líneas de acción

OBJETIVO ESTRATÉGICO	CONTRIBUCIÓN A LOS ODS DE LA AGENDA 2030
<i>Fortalecer la transparencia y rendición de cuentas de los recursos públicos del Municipio.</i>	ODS 17, 1, 10
ESTRATEGIA(S) Y LÍNEA(S) DE ACCIÓN	
<i>Estrategia 1. Promover la transparencia, rendición de cuentas y el acceso a la información pública del Municipio.</i>	
<i>Línea de acción 1.1 Difundir los documentos normativos-administrativos del Municipio de acuerdo a la normatividad en materia de transparencia y acceso a la información.</i>	
<i>Línea de acción 1.2 Gestionar capacitaciones para las y los servidores públicos municipales en temas de transparencia, rendición de cuentas y acceso a la información.</i>	

Tema 3. Gobierno austero: Diagnóstico específico

El actual gobierno municipal tiene como pilar, administrar la hacienda pública en beneficio de sus habitantes, y tomando en cuenta que en el Municipio de Santa María Yosoyúa la forma de elección se lleva a cabo por medio de usos y costumbres en las cuales son nombrados personas sin tomar en cuenta su preparación académica, los nombramientos para ocupar algún cargo en el gobierno municipal se toma en cuenta la trayectoria política de los ciudadanos que internamente se le llama el escalafón de cargos.

A continuación, se muestra el organigrama de la administración pública municipal para el ejercicio 2023-2025:

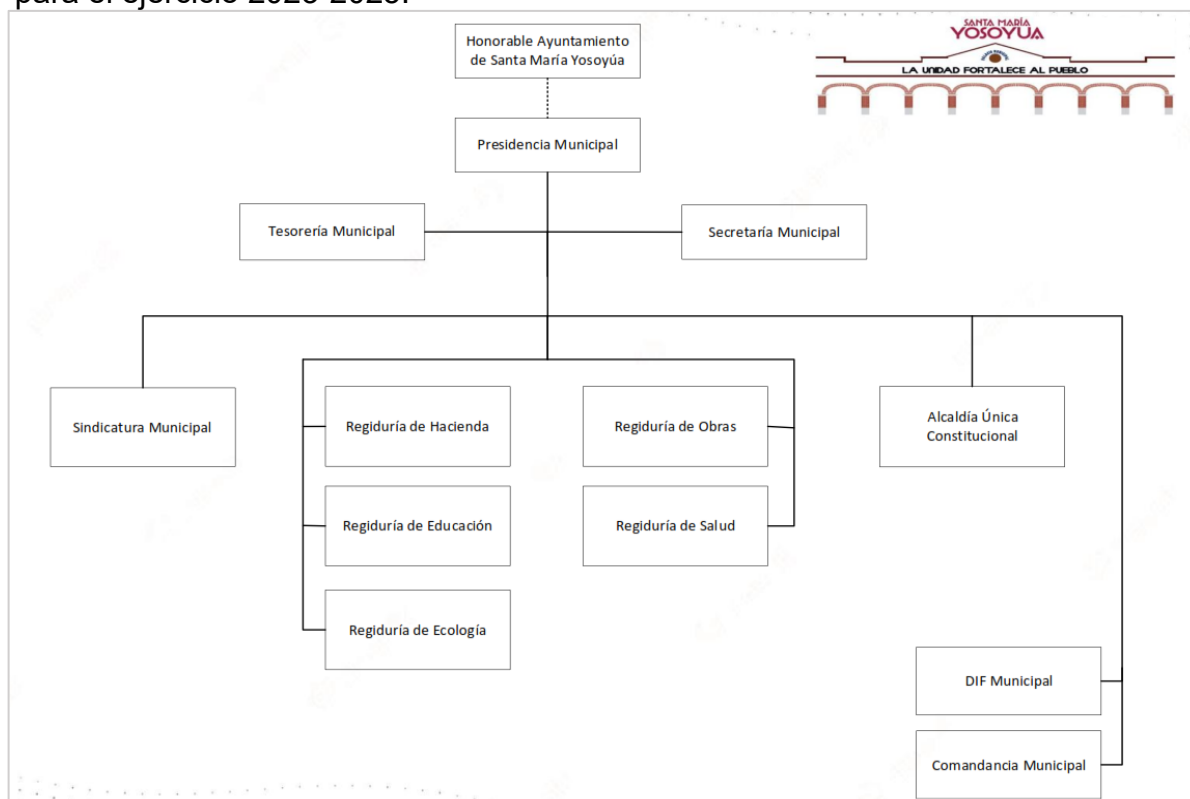

Fuente: Organigrama de la administración municipal 2023-2025.

Todo este esquema de gobernabilidad, hace que exista mayor compromiso de los servidores públicos por ser un gobierno austero, que administre con eficiencia los recursos para poder solventar las necesidades de sus habitantes; tan es así que los concejales, por acuerdo de la asamblea, acordaron no recibir las dietas que son destinadas por el recurso estatal; mismas que se utilizan para cubrir las diversas necesidades del Municipio.

Sin embargo, debido a su régimen político, en el Municipio se realizan diversas festividades de tipo religioso, cultural y/o sociales, que, de acuerdo a los usos y costumbres, los ciudadanos piden que dichos gastos y realización de los mismos,

sea efectuados por el gobierno en turno, por lo que tienen que realizar gastos que no contribuyen de forma directa al desarrollo del Municipio.

Problema identificado

- ✓ El Municipio de Santa María Yosoyúa no cuenta con un control en los gastos para eventos solicitados por las y los ciudadanos.

Objetivo, estrategia y líneas de acción

OBJETIVO ESTRATÉGICO	CONTRIBUCIÓN A LOS ODS DE LA AGENDA 2030
<i>Administrar con eficiencia los recursos estatales y federales en beneficio de los habitantes.</i>	ODS 16
ESTRATEGIA(S) Y LÍNEA(S) DE ACCIÓN	
<i>Estrategia 1. Promover la austeridad en las y los habitantes.</i>	
<i>Línea de acción 1.1 Realizar mesas informativas con los habitantes para concientizar sobre el uso de los recursos del Municipio.</i>	
<i>Línea de acción 1.2 Realizar tequios para atender de forma permanente los diversos problemas del Municipio.</i>	

Tema 4. Trámites y servicios: Diagnóstico específico

El actual gobierno Municipal, ha logrado la creación de el Bando de Policía y Gobierno y de la Gaceta Municipal como medio oficial de difusión sobre los actos y documentos administrativos de interés de las y los ciudadanos, con lo cual ha asegurado que de forma normativa y de manera oficial, sean evidenciadas las facultades con que cuenta cada una de las áreas administrativas del Municipio, mismas que facultan la ejecución de algunos trámites o servicios.

A continuación, se muestra una tabla con los principales trámites y servicios generados por el gobierno municipal en esta administración que son de gran utilidad para la ciudadanía:

TRÁMITES Y SERVICIOS DEL GOBIERNO MUNICIPAL 2023	
ÁREA	TRÁMITE O SERVICIO
Secretaría Municipal	Expedición de las siguientes constancias: De origen y vecindad, de identidad, de dependencia económica, de residencia, de situación fiscal actual o pasada, de contribuyente,

	de morada conyugal, de origen de identidad, de no alistamiento, de solvencia económica, de comparecencia, de buena conducta, de aclaración de nombre, de inexistencia, de mayoría de edad, de persona bilingüe, de reservado, de posesión, de residencia.
	Expedición de copias certificados de los documentos que obran en los archivos.
	Expedir asentamientos de defunción.
Regiduría de Obras	Registro al padrón de contratistas.
Presidencia Municipal	Autorizar licencias, permisos, autorizaciones o refrendos de la materia correspondiente.

Fuente: Tabla generada con información de la Secretaría Municipal.

Sin embargo, uno de los problemas que vive no solo la administración actual, sino desde otras administraciones, es el desconocimiento de las y los ciudadanos sobre los trámites o servicios que se pueden solicitar. Por otra parte, el gobierno municipal también debe implementar la Ley de Mejora Regulatoria para el Estado de Oaxaca y sus Municipios como base para dar formalidad a sus trámites y servicios, además de dar cumplimiento con la normatividad aplicable en la materia.

Problema identificado

- ✓ El Municipio de Santa María Yosoyúa no cuenta con un protocolo para ofrecer trámites y servicios a las y los ciudadanos.

Objetivo, estrategia y líneas de acción

OBJETIVO ESTRATÉGICO	CONTRIBUCIÓN A LOS ODS DE LA AGENDA 2030
<i>Mejorar el acceso a los trámites y servicios por parte de las y los ciudadanos.</i>	ODS 16
ESTRATEGIA(S) Y LÍNEA(S) DE ACCIÓN	
<i>Estrategia 1. Fomentar la generación de trámites y servicios en los ciudadanos.</i>	
<i>Línea de acción 1.1 Realizar campañas de difusión de los trámites y servicios.</i>	
ESTRATEGIA(S) Y LÍNEA(S) DE ACCIÓN	
<i>Estrategia 2. Fomentar un protocolo con base normativa sobre los trámites y servicios.</i>	
<i>Línea de acción 2.1 Implementar la normatividad aplicable en materia de mejora regulatoria.</i>	

MATRIZ DE PLANEACIÓN MUNICIPAL

EJE II- SANTA MARÍA YOSOYÚA HONESTO, CERCANO Y TRANSPARENTE

Tema: Transparencia y rendición de cuentas

Localidad	Problema	Objetivo	Estrategia	Línea de acción	Proyecto	Latitud	Longitud	Actores involucrados	Período de ejecución	Costo	Fuente de financiamiento	Meta	Beneficiarios	Indicador
Santa María Yosoyúa	El Municipio de Santa María Yosoyúa cuenta con una deficiencia en la transparencia y rendición de cuentas para las y los ciudadanos.	Fortalecer la transparencia y rendición de cuentas de los recursos públicos del Municipio.	Promover la transparencia, rendición de cuentas y el acceso a la información pública del Municipio.	Difundir los documentos normativos-administrativos del Municipio de acuerdo a la normatividad en materia de transparencia y acceso a la información.	1. CREAR LA GACETA MUNICIPAL COMO MEDIO OFICIAL DE DIFUSIÓN DE LAS ACCIONES Y/O DOCUMENTOS DEL GOBIERNO MUNICIPAL.	17.120422	-97.514719	Presidencia Municipal/ Sindicatura Municipal/ Secretaría Municipal/ Servidores Públicos	2023	\$20,000	INGRESOS PROPIOS	1 gaceta	400 personas	Porcentaje de gacetas creadas (No. gacetas creadas / No. gacetas programadas) * 100
Santa María Yosoyúa	El Municipio de Santa María Yosoyúa cuenta con una deficiencia en la transparencia y rendición de cuentas para las y los ciudadanos.	Fortalecer la transparencia y rendición de cuentas de los recursos públicos del Municipio.	Promover la transparencia, rendición de cuentas y el acceso a la información pública del Municipio.	Gestionar capacitaciones para las y los servidores públicos municipales en temas de transparencia, rendición de cuentas y acceso a la información.	2. IMPARTIR CAPACITACIONES EN TEMAS DE TRANSPARENCIA Y ACCESO A LA INFORMACIÓN DE MANERA COORDINADA CON EL OGAIPO.	17.120422	-97.514719	Presidencia Municipal/ Sindicatura Municipal/ Servidores Públicos	2023-2025	\$1,500	INGRESOS PROPIOS	3 capacitaciones	290 personas	Porcentaje de capacitaciones impartidas (No. capacitaciones impartidas / No. capacitaciones programadas) * 100

Tema: Trámites y servicios

Localidad	Problema	Objetivo	Estrategia	Línea de acción	Proyecto	Latitud	Longitud	Actores involucrados	Período de ejecución	Costo	Fuente de financiamiento	Meta	Beneficiarios	Indicador
Santa María Yosoyúa	El Municipio de Santa María Yosoyúa no cuenta con un protocolo para ofrecer trámites y servicios a las y los ciudadanos.	Mejorar el acceso a los trámites y servicios por parte de las y los ciudadanos.	Fomentar la generación de trámites y servicios en los ciudadanos.	Realizar campañas de difusión de los trámites y servicios.	1. IMPLEMENTAR CAMPAÑAS INFORMATIVAS SOBRE TRÁMITES Y SERVICIOS.	17.120422	-97.514719	Presidencia Municipal/ Regidurías/ Secretaría Municipal/ Ciudadanía	2023-2025	\$1,000	INGRESOS PROPIOS	3 campañas	400 personas	Porcentaje de campañas implementadas (No. campañas implementadas / No. campañas programadas) * 100
Santa María Yosoyúa	El Municipio de Santa María Yosoyúa no cuenta con un protocolo para ofrecer trámites y servicios a las y los ciudadanos.	Mejorar el acceso a los trámites y servicios por parte de las y los ciudadanos.	Fomentar un protocolo con base normativa sobre los trámites y servicios.	Implementar la normatividad aplicable en materia de mejora regulatoria.	2. INTEGRAR UN MANUAL DE TRÁMITES Y SERVICIOS EN APEGO A LA LEY DE MEJORA REGULATORIA PARA EL ESTADO DE OAXACA Y SUS MUNICIPIOS.	17.120422	-97.514719	Presidencia Municipal/ Regidurías/ Secretaría Municipal/ Ciudadanía	2023-2025	\$5,000	INGRESOS PROPIOS	1 manual	400 personas	Porcentaje de manuales integrados (No. manuales integrados / No. manuales programados) * 100

EJE ESTRATÉGICO 3. SANTA MARÍA YOSOYÚA CON SEGURIDAD Y JUSTICIA PARA VIVIR EN PAZ

Tema 1. Prevención, protección y seguridad ciudadana: Diagnóstico específico

En el Municipio de Santa María Yosoyúa, se cuenta con un Sindicatura Municipal, Alcaldía Única Constitucional y una Regiduría de Seguridad, de quienes sus titulares han comentado que la inseguridad de la comunidad ha ido incrementando con el paso del tiempo, por lo que, en la cabecera, el Gobierno municipal se ve en la necesidad de trabajar de manera conjunta y coordinada con las agencias municipales y de policía, para combatir por la seguridad social.

Es necesario mencionar que, de acuerdo al Censo de Población y Vivienda del 2020 del INEGI, cerca del 6.9%, equivalente a 407 personas de la población total, ha realizado movimientos migratorios del Municipio por causas de inseguridad.



Fuente: Foto tomada del cuerpo policiaco del Municipio.

La seguridad pública constituye un pilar primordial de la sociedad, y garantizarla es prioridad de este gobierno municipal. Considerando lo anterior, se vuelve un compromiso enfrentar con decisión el reto de alcanzar los niveles de seguridad que la ciudadanía demanda, por lo que exige la estricta aplicación de la ley, la capacidad y la honradez de las áreas y servidores públicos municipales, así como la participación de la sociedad, quienes significan un lugar fundamental en las decisiones y acciones del Gobierno.

Por lo tanto, en los ejercicios de las mesas temáticas, los participantes y la Administración Municipal de Santa María Yosoyúa ha detectado que hace falta

fortalecer los sistemas de impartición de seguridad; y también es necesario brindarles más capacitación a sus topiles municipales y las autoridades responsables de la seguridad para que tengan identificados los protocolos de actuación y no caigan en abusos de autoridad o que violenten los derechos humanos de los ciudadanos.

INVENTARIO DE LOS SERVICIOS DE SEGURIDAD PÚBLICA EN EL MUNICIPIO			
LOCALIDAD	TIPO	No. POLICÍAS	PATRULLAS
Santa María Yosoyúa	Cabecera Municipal	6	Una en buen estado
Buena Vista	Agencia Municipal	21	No tienen
Santa Cruz	Agencia Municipal	10	No tienen
Guadalupe Yosoyúa	Agencia Municipal	10	No tienen
Río Grande	Núcleo rural	2	No tienen

Fuente: Información sobre el cuerpo de policías al año 2025, generada por la Sindicatura Municipal.

Se comentó que en varias agencias municipales y de policía, los topiles tienen poco conocimiento de cómo reaccionar ante actos de posible inseguridad que involucra a personas alcoholizadas, drogadas o bajo el efecto de alguna sustancia que las altere, o que se encuentren alteren el orden público y/o en alguna situación de violencia intrafamiliar.



Fuente: Tomada del palacio municipal.

En la cabecera municipal, actualmente en este año 2025, se cuenta con 5 elementos, una patrulla en malas condiciones y un par de equipos de radio. Los topiles no cuentan con el equipamiento necesario para el cumplimiento de sus funciones, debido a que no se cuenta con policías municipales certificados, pues al tener un sistema político de sistemas normativos indígenas, (usos y costumbres) es un servicio a la comunidad el que se les asigna a los ciudadanos, el cual realizan en periodos de 3 a 5 años de manera simultánea por eso no tienen continuidad en las labores o las capacitaciones que se les imparte al año. Esto se convierte en una limitante para el ejercicio adecuado de sus funciones, solo en la cabecera municipal se da la situación anterior ya que cada agencia nombra a sus topiles de distinta manera solo teniendo en común que son personas de la población y que no tienen capacitación previa al cargo.

Problema identificado

- ✓ El Municipio de Santa María Yosoyúa cuenta con un deficiente servicio de seguridad pública para las y los ciudadanos.

Objetivo, estrategia y líneas de acción

OBJETIVO ESTRATÉGICO	CONTRIBUCIÓN A LOS ODS DE LA AGENDA 2030
<i>Brindar un servicio de seguridad pública eficiente para las y los ciudadanos.</i>	ODS 16
ESTRATEGIA(S) Y LÍNEA(S) DE ACCIÓN	
<i>Estrategia 1. Fortalecer las capacidades de los servidores públicos responsables de la seguridad pública en el Municipio.</i>	
<i>Línea de acción 1.1 Gestionar capacitaciones con las instancias correspondientes en temas de seguridad.</i>	
ESTRATEGIA(S) Y LÍNEA(S) DE ACCIÓN	
<i>Estrategia 2. Fortalecer la infraestructura de seguridad pública en el Municipio.</i>	
<i>Línea de acción 2.1 Adquirir vehículos, y equipo de comunicación para el servicio de seguridad pública.</i>	
<i>Línea de acción 2.2 Construir espacios para fortalecer el servicio de seguridad pública.</i>	

Tema 2. Gobernabilidad y derechos humanos: Diagnóstico específico

En el Municipio se tiene un régimen político de sistemas normativos indígenas (usos y costumbres) al igual que en cada una de sus agencias municipales y de policía, el cual, se basa en el escalafón que han tenido cargos anteriores en los diferentes cargos públicos que se han brindado en el Municipio, sin embargo, tal parece que algunos servidores públicos carecen de conocimientos, vivencias, experiencias o referencias sobre los temas que actualmente nos demandan las legislaciones federales y estatales en los diversos temas que son de interés y alcance para los Municipios, y uno de ellos son la forma en que deben dirigir al gobierno del que forman parte.

Uno de los temas que hoy en día requiere mayor atención son los derechos humanos aplicados desde los diversos grupos sociales, los servidores públicos, a las mujeres y hombres, de las niñas, niños y adolescentes, los diversos grupos religiosos, la comunidad estudiantil, adultos mayores, y en todos y cada uno de los individuos del Municipio; y precisamente, ese ha sido uno de los temas que representa un área de oportunidad.

Hablar de derechos humanos es remontarnos a la base constitucional mexicana, que es un referente para hacer valer los derechos que tenemos como individuos. Cabe precisar que en las diferentes asambleas generales comunitarias que se han realizado, las y los ciudadanos han comentado sobre la importancia de emitir reglas, normas, guías, protocolos y demás normatividad necesaria para comenzar a normar las buenas conductas tanto para los habitantes como para los servidores públicos. Y ha sido este último punto el que ha llevado a manifestar la necesidad de crear el Bando de Policía y Gobierno como documento normativo que delimite con claridad las faltas administrativas de los ciudadanos, así como los derechos y obligaciones de los sectores de la población.

Si bien es cierto, los documentos por si solos no van garantizar el pleno goce de los derechos humanos en cada individuo, ni tampoco van a asegurar una gobernabilidad eficiente en su totalidad, pero si representarán el inicio de una base sólida para una plena gobernanza que puede ir caminando, asegurando y reconociendo las buenas prácticas en beneficio de todos y cada uno de los habitantes del Municipio.

Problema identificado

- ✓ El Municipio de Santa María Yosoyúa cuenta con una deficiencia en su marco normativo que garantice los derechos y obligaciones de los habitantes.

Objetivo, estrategia y líneas de acción

OBJETIVO ESTRATÉGICO	CONTRIBUCIÓN A LOS ODS DE LA AGENDA 2030
<i>Garantizar un marco normativo que contribuya al fortalecimiento del pleno reconocimiento de los derechos de los ciudadanos.</i>	ODS 16
ESTRATEGIA(S) Y LÍNEA(S) DE ACCIÓN	
<i>Estrategia 1. Fortalecer el marco normativo en beneficio de sus habitantes.</i>	
<i>Línea de acción 1.1 Elaborar un marco normativo ajustado a las necesidades del Municipio.</i>	
ESTRATEGIA(S) Y LÍNEA(S) DE ACCIÓN	
<i>Estrategia 2. Fortalecer las capacidades de los servidores públicos en términos de derechos humanos.</i>	
<i>Línea de acción 2.1 Gestionar capacitaciones con las instancias correspondientes en temas de derechos humanos.</i>	

Tema 3. Gestión integral de desastres y protección civil: Diagnóstico específico

Respecto a la fisiografía del municipio de Santa María Yosoyúa, podemos mencionar que se ubica en la región de la Mixteca, se localiza a una altitud de 1,840 metros sobre el nivel del mar. En el territorio del municipio y sus alrededores predomina el relieve montañoso. Generalmente existe erosión, se presenta en las partes altas donde existe vegetación, pero también existen áreas con erosión laminar intensa y erosión con cárcavas; esta última se presenta en zonas con pendientes altas donde se efectúa la quema para la siembra de cultivos agrícolas.

Los sismos del 2017 y los efectos de los fenómenos meteorológicos en 2018 generaron más de una centena de derrumbes de diferentes magnitudes llegando a provocar incluso pérdidas humanas en la comunidad.

Sobre el clima de este municipio podemos mencionar que es templado húmedo, con precipitación pluvial de 2,500 a 3,000 milímetros aproximadamente y la temperatura promedio anual es de 16 a 33 grados centígrados, lo que significa que las temperaturas regularmente son bajas y a partir del mes de mayo hasta el mes de diciembre llueve constantemente, en la temporada invernal las temperaturas bajan considerablemente y existe presencia de niebla y neblina, este tipo de clima se presenta generalmente en la cabecera municipal y en las comunidades. En los últimos años, derivado del cambio climático se han presentado fenómenos nunca antes vistos, es el caso de granizadas intensas, creando desastres en muchas de las viviendas al provocar el colapso de habitaciones por la acumulación de hielo en las techumbres.

En lo que refiere a las mesas temáticas en el municipio, se mencionó que, al ser una zona alejada de la capital del Estado, sus carreteras son peligrosas debido a que con frecuencia se dan derrumbes, así mismo cuando existen lluvias muy constantes se provocan deslaves o desgajes de los cerros, sin embargo, al tener estos riesgos la comunidad es carente de información respecto a los protocolos de seguridad que se deben seguir en la comunidad ante algún desastre natural.



Fuente: Apoyo a reparación de viviendas por desastres naturales.

En el Municipio existen consejos municipales de protección civil que solo tienen duración de un año, constan de 3 integrantes, el Presidente del Consejo Municipal de Protección Civil, el Secretario Ejecutivo y el Secretario Técnico, sin embargo no cuentan con espacios adecuados para poder llevar a cabo sus funciones, cuando se hace el cambio de comité no existe la coordinación para informar lo que se está haciendo y darle continuidad, tampoco hay indicios que los comités apoyen en acciones para identificar y prevenir riesgos, por lo que este gobierno, es un reto que el personal que conforma este Consejo, este capacitado para una correcta gestión integral de riesgos o emergencias por desastres naturales, en beneficio y apoyo a todos y a cada uno de los habitantes del Municipio.

Problema identificado

- ✓ El Municipio de Santa María Yosoyúa tiene una deficiencia en el protocolo de protección civil y gestión integral de riesgos.

Objetivo, estrategia y líneas de acción

OBJETIVO ESTRATÉGICO	CONTRIBUCIÓN A LOS ODS DE LA AGENDA 2030
<i>Implementar un protocolo eficiente de gestión integral de desastres y protección civil en beneficio de los habitantes del Municipio.</i>	ODS 16, 10
ESTRATEGIA(S) Y LÍNEA(S) DE ACCIÓN	
<i>Estrategia 1. Fomentar un protocolo de protección civil en el Municipio.</i>	
<i>Línea de acción 1.1 Crear un protocolo de protección civil en el Municipio.</i>	
ESTRATEGIA(S) Y LÍNEA(S) DE ACCIÓN	
<i>Estrategia 2. Fortalecer capacidades de los servidores públicos a cargo de la protección civil del Municipio.</i>	
<i>Línea de acción 2.1 Gestionar capacitaciones en materia de protección civil ante las instancias correspondientes.</i>	

MATRIZ DE PLANEACIÓN MUNICIPAL

EJE III- SANTA MARÍA YOSOYÚA CON SEGURIDAD Y JUSTICIA PARA VIVIR EN PAZ

Tema: Prevención, protección y seguridad ciudadana

Localidad	Problema	Objetivo	Estrategia	Línea de acción	Proyecto	Latitud	Longitud	Actores involucrados	Período de ejecución	Costo	Fuente de financiamiento	Meta	Beneficiarios	Indicador
Santa María Yosoyúa	El Municipio de Santa María Yosoyúa cuenta con un deficiente servicio de seguridad pública para las y los ciudadanos.	Brindar un servicio de seguridad pública eficiente para las y los ciudadanos.	Fortalecer las capacidades de los servidores públicos responsables de la seguridad pública en el Municipio.	Gestionar capacitaciones con las instancias correspondientes en temas de seguridad.	1. GESTIONAR CAPACITACIONES EN TEMAS DE SEGURIDAD PARA LOS SERVIDORES PÚBLICOS EN COORDINACIÓN CON LA INSTANCIA CORRESPONDIENTE	17.120422	-97.514719	Presidencia Municipal/ Sindicatura Municipal	2023-2024	\$1,000	INGRESOS PROPIOS	2 capacitaciones	30 personas	Porcentaje de capacitaciones gestionadas (No. capacitaciones gestionadas / No. capacitaciones programadas) * 100
Santa María Yosoyúa	El Municipio de Santa María Yosoyúa cuenta con un deficiente servicio de seguridad pública para las y los ciudadanos.	Brindar un servicio de seguridad pública eficiente para las y los ciudadanos.	Fortalecer la infraestructura de seguridad pública en el Municipio.	Adquirir vehículos, y equipo de comunicación para el servicio de seguridad pública.	2. GESTIONAR VEHÍCULOS DE TRANSPORTE PARA LA POLICÍA MUNICIPAL.	17.120422	-97.514719	Presidencia Municipal/ Sindicatura Municipal/ Tesorería Municipal	2023-2024	\$2,000	INGRESOS PROPIOS	2 vehículos	10 policías	Porcentaje de vehículos gestionados (No. vehículos gestionados / No. vehículos programados) * 100
Santa María Yosoyúa	El Municipio de Santa María Yosoyúa cuenta con un deficiente servicio de seguridad pública para las y los ciudadanos.	Brindar un servicio de seguridad pública eficiente para las y los ciudadanos.	Fortalecer la infraestructura de seguridad pública en el Municipio.	Construir espacios para fortalecer el servicio de seguridad pública.	3. CONSTRUCCIÓN DE UN MÓDULO DE POLICÍA EN LA LOCALIDAD DE SANTA MARÍA YOSOYÚA.	17.120422	-97.514719	Presidencia Municipal/ Sindicatura Municipal/Regiduría de Obras	2024	\$200,000	OTRAS FUENTES DE FINANCIAMIENTO	60 m2	400 personas	Porcentaje de m2 construidos (No. m2 construidos / No. m2 programados) * 100
Santa María Yosoyúa	El Municipio de Santa María Yosoyúa cuenta con un deficiente servicio de seguridad pública para las y los ciudadanos.	Brindar un servicio de seguridad pública eficiente para las y los ciudadanos.	Fortalecer la infraestructura de seguridad pública en el Municipio.	Construir espacios para fortalecer el servicio de seguridad pública.	4. CONSTRUCCIÓN DE DOS CASSETAS DE VIGILANCIA EN LOS ACCESOS MUNICIPIO	17.120422	-97.514719	Presidencia Municipal/ Sindicatura Municipal/Regiduría de Obras	2024	\$200,000	OTRAS FUENTES DE FINANCIAMIENTO	32 m2	400 personas	Porcentaje de m2 construidos (No. m2 construidos / No. m2 programados) * 100

Tema: Gestión integral de desastres y protección civil														
Localidad	Problema	Objetivo	Estrategia	Línea de acción	Proyecto	Latitud	Longitud	Actores involucrados	Período de ejecución	Costo	Fuente de financiamiento	Meta	Beneficiarios	Indicador
Santa María Yosoyúa	El Municipio de Santa María Yosoyúa tiene una deficiencia en el protocolo de protección civil y gestión integral de riesgos.	Implementar un protocolo eficiente de gestión integral de desastres y protección civil en beneficio de los habitantes del Municipio.	Fomentar un protocolo de protección civil en el Municipio.	Crear un protocolo de protección civil en el Municipio.	1. INSTALAR UN COMITÉ DE PROTECCIÓN CIVIL EN EL MUNICIPIO.	17.120422	-97.514719	Presidencia Municipal/ Regiduría de Seguridad/ Sindicatura Municipal/ Ciudadanía	2023	\$1,000	INGRESOS PROPIOS	1 comité	400 personas	Porcentaje de comités instalados (No. comités instalados / No. comités programados) * 100
Santa María Yosoyúa	El Municipio de Santa María Yosoyúa tiene una deficiencia en el protocolo de protección civil y gestión integral de riesgos.	Implementar un protocolo eficiente de gestión integral de desastres y protección civil en beneficio de los habitantes del Municipio.	Fortalecer capacidades de los servidores públicos a cargo de la protección civil del Municipio.	Gestionar capacitaciones en materia de protección civil ante las instancias correspondientes.	2. GESTIONAR CAPACITACIONES EN MATERIA DE PROTECCIÓN CIVIL DE MANERA COORDINADA CON LA INSTANCIA CORRESPONDIENTE	17.120422	-97.514719	Presidencia Municipal/ Regiduría de Seguridad/ Sindicatura Municipal/ Ciudadanía/ Protección Civil del Estado	2023-2025	\$2,500	INGRESOS PROPIOS	3 capacitaciones	20 personas	Porcentaje de capacitaciones gestionadas (No. capacitaciones gestionadas / No. capacitaciones programadas) * 100

EJE ESTRATÉGICO 4. SANTA MARÍA YOSOYÚA CON CRECIMIENTO Y DESARROLLO ECONÓMICO

Tema 1. Crecimiento y desarrollo dinámico e incluyente: Diagnóstico específico

De acuerdo con el Censo de Población y Vivienda del INEGI en 2020, en el Municipio de Santa María Yosoyúa, respecto a la población de 12 años o más, cerca del 97.7% de hombres y del 99.3% de mujeres, son económicamente activos.

En el caso contrario, la población que es no económicamente activas, tenemos en el mismo análisis del INEGI que el 21.4% es porque son estudiantes; el 57.4% son personas dedicadas a los quehaceres del hogar; el 0.1% son pensionados o jubilados; 5.7% son personas que tienen alguna limitación física o mental que les impide trabajar; mientras que el 15.3% de la población son personas en otras actividades no económicas. Sin embargo, es necesario saber que una de las causas de los movimientos migratorios de la población de 5 años o más, lo que representa el 15.1%, es por causas de trabajo fuera del Municipio y/o del estado o el país.

Con este antecedente, podemos referenciar que el crecimiento y desarrollo dinámico e incluyente que se ha dado con la población económicamente activa, juega un papel muy importante en el municipio de Santa María Yosoyúa para el desarrollo económico de las localidades de la demarcación territorial, pues se han involucrado mujeres y hombres de diferentes edades de la población, vistas en la necesidad de incorporarse en alguna actividad económica ante las carencias que viven día a día.

Los establecimientos comerciales con que cuenta el municipio son principalmente: tiendas de abarrotes con venta de bebidas alcohólicas y sin venta de bebidas alcohólicas, papelerías, cafeterías, tienda de herramientas, farmacia, además existe una purificadora de agua ubicada en la cabecera municipal que cuenta con permisos de salubridad, en la cual se aprovecha el agua de un manantial.



Fuente: Manantial en el municipio para consumo de la población.

Dentro del ejercicio de las mesas temáticas y en la vida cotidiana del Municipio, este gobierno detectó que no se tiene un control sobre el crecimiento y desarrollo económico a través de los comercios, pues no existe un padrón de comerciantes, que ayude a tener con control sobre su registro, pero también hace falta conocer de temas de en materia de comercio, para poder explotar su potencial como micro y pequeños negocios.

Problema identificado

- ✓ El Municipio de Santa María Yosoyúa presenta una falta de control en el crecimiento y desarrollo económico.

Objetivo, estrategia y líneas de acción

OBJETIVO ESTRATÉGICO	CONTRIBUCIÓN A LOS ODS DE LA AGENDA 2030
<i>Impulsar a los comercios establecidos en el Municipio para que tengan un crecimiento y desarrollo económico eficiente.</i>	ODS 8, 10.
ESTRATEGIA(S) Y LÍNEA(S) DE ACCIÓN	
<i>Estrategia 1. Fortalecer las capacidades de los comerciantes del Municipios.</i>	
<i>Línea de acción 1.1 Gestionar cursos en materia de desarrollo económico ante las instancias correspondientes.</i>	
ESTRATEGIA(S) Y LÍNEA(S) DE ACCIÓN	
<i>Estrategia 2. Fortalecer la administración y gestión de los comercios establecidos en el Municipio.</i>	
<i>Línea de acción 2.1 Implementar un padrón de comerciantes del Municipio.</i>	

Tema 2. Empleo: Diagnóstico específico

De acuerdo al Censo de Población y Vivienda del INEGI en el 2020, y retomando lo mencionado en el apartado del tema anterior, cerca de 891 personas, equivalente al 52.44% de la población total, realizan movimientos migratorios por temas de empleo, pues junto con las situaciones de pobreza extrema y falta de oportunidades, muchos habitantes buscar mejores condiciones de vida en otros estados y países circunvecinos.

Por otra parte, los habitantes de la cabecera, agencias municipales y de policía, han comentado que en las actividades del ramo de la construcción (albañilería), la agricultura, la ganadería y en el caso de las mujeres que se dedican a las

actividades del hogar, la población trabaja sin percibir sueldos altos o bien remunerados, por lo que se ven afectados en la economía familiar y la calidad de vida de la población es baja.

Algunos pocos empleos que se generan son en algunas de las áreas del gobierno municipal, con las personas de algunas áreas administrativas, pero únicamente en la cabecera municipal. Aunque es necesario mencionar que muchos de los jóvenes de la población tanto mujeres como hombres, no han tenido los conocimientos necesarios, la experiencia, aptitudes o capacidades desarrolladas para emprender un negocio o ingresar al mundo laboral.

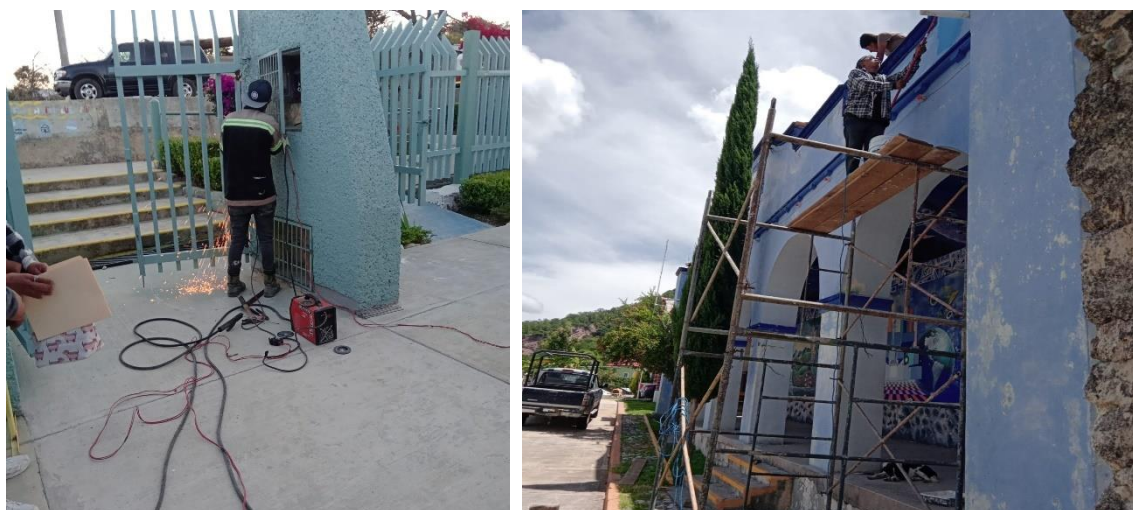

Fuente: Algunos empleos generados por el gobierno municipal.

Este tema fue mencionado de forma somera en las mesas temáticas, pues aún representa un reto no solo para el actual gobierno municipal, sino desde los anteriores y posiblemente para los entrantes, puesto que no se ha definido un plan de trabajo para fortalecer el tema de los empleos.

Problema identificado

- ✓ El Municipio de Santa María Yosoyúa no cuenta con suficientes fuentes de empleo para sus habitantes.

Objetivo, estrategia y líneas de acción

OBJETIVO ESTRATÉGICO	CONTRIBUCIÓN A LOS ODS DE LA AGENDA 2030
<i>Fortalecer las fuentes de empleo en beneficio de los habitantes.</i>	<i>ODS 8, 9, 10</i>

ESTRATEGIA(S) Y LÍNEA(S) DE ACCIÓN

Estrategia 1. Impulsar el desarrollo de las capacidades y habilidades de las y los ciudadanos.

Línea de acción 1.1 Profesionalizar a las y los ciudadanos del Municipio para que puedan aumentar sus posibilidades de generar mayores ingresos.

ESTRATEGIA(S) Y LÍNEA(S) DE ACCIÓN

Estrategia 2. Crear alianzas en colaboración con las empresas de la región para brindar a las y los ciudadanos mejores oportunidades laborales.

Línea de acción 2.1 Generar convenios de colaboración para colocar a los habitantes en empleos.

Tema 3. Fomento agroalimentario y desarrollo rural: Diagnóstico específico

De acuerdo con el Censo de Población y Vivienda en 2020 del INEGI, las comunidades del Municipio de Santa María Yosoyúa, cuentan con productores principalmente de maíz, la cual es una actividad que genera ingresos mínimos; los productores cuentan con despulpadoras y algunos pisos que sirven de patio de secado; sin embargo, la calidad de estos productos es afectado por plagas y enfermedades que ocasiona el rechazo de los consumidores, por esta razón no se obtiene ingresos económicos.



Fuente: Tomadas de las cosechas de maíz de algunos habitantes del centro de la población.

Aunque no fue un tema central en el ejercicio de las mesas temáticas, los habitantes del Municipio comentaron que, en sus comunidades, los productores no cuentan con capacitación sobre cultivos, no existe vinculación de las instituciones gubernamentales y mínima transferencia de tecnologías; así como la infraestructura con la que cuentan los productores es deficiente por lo que al cosechar los granos y almacenarlos provocan mayores gastos, lo cual provoca que se mantengan bajos los parámetros productivos con casi nulo acceso instituciones de financiamiento y un limitado acceso a fuentes del mismo, lo que a su vez dificulta el acceso a recursos financieros que impulsen la inversión para adquirir y mejorar la infraestructura y equipo para la producción así como también que sea mínima la comercialización y esto genera pocas ganancias a los productores, lo que ocasiona que la producción sea para su autoconsumo.

Es por esto que se exhortó al gobierno municipal, comentando que se necesita que se les apoye con gestiones para financiamientos en alguna dependencia gubernamental que los impulse para activar la economía de los productores y también los apoyen en la planeación y la perfección de la técnica de sus cultivos para que de esta forma puedan obtener una sustentabilidad y su desarrollo rural se vea mejorado con el paso del tiempo gracias a los conocimientos adquiridos, además de mejorar aspectos como una buena alimentación, integración familiar, autoempleo y desde luego, su ingreso familiar.

Problema identificado

- ✓ El Municipio de Santa María Yosoyúa tiene una deficiencia en la infraestructura agroalimentaria en beneficio de sus habitantes.

Objetivo, estrategia y líneas de acción

OBJETIVO ESTRATÉGICO	CONTRIBUCIÓN A LOS ODS DE LA AGENDA 2030
<i>Garantizar el incremento de las actividades agroalimentarias para consumo y producción sostenible.</i>	ODS 16
ESTRATEGIA(S) Y LÍNEA(S) DE ACCIÓN	
<i>Estrategia 1. Fortalecer las unidades de producción que impulse el incremento de cultivos para que generen mayor rentabilidad.</i>	
<i>Línea de acción 1.1 Gestionar capacitaciones de cultivos de la región para perfeccionar las técnicas a los productores ante las instancias correspondientes.</i>	

MATRIZ DE PLANEACIÓN MUNICIPAL

EJE IV- SANTA MARÍA YOSOYÚA CON CRECIMIENTO Y DESARROLLO ECONÓMICO

Tema: Crecimiento y desarrollo dinámico e incluyente

Localidad	Problema	Objetivo	Estrategia	Línea de acción	Proyecto	Latitud	Longitud	Actores involucrados	Periodo de ejecución	Costo	Fuente de financiamiento	Meta	Beneficiarios	Indicador
Santa María Yosoyúa	El Municipio de Santa María Yosoyúa presenta una falta de control en el crecimiento y desarrollo económico.	Impulsar a los comercios establecidos en el Municipio para que tengan un crecimiento y desarrollo económico eficiente.	Fortalecer las capacidades de los comerciantes del Municipios.	Gestionar cursos en materia de desarrollo económico ante las instancias correspondientes.	1. GESTIONAR CURSOS EN MATERIA DE DESARROLLO ECONÓMICO A LAS MICRO EMPRESAS Y ARTESANOS MANERA COORDINADA CON LA INSTANCIA CORRESPONDIENTE.	17.120422	-97.514719	Presidencia Municipal/ Regiduría de Hacienda/ Secretaría Municipal	2023-2025	\$2,000	OTRAS FUENTES DE FINANCIAMIENTO	3 cursos	350 personas	Porcentaje de cursos gestionados (No. cursos gestionados / No. cursos programados) * 100
Santa María Yosoyúa	El Municipio de Santa María Yosoyúa presenta una falta de control en el crecimiento y desarrollo económico.	Impulsar a los comercios establecidos en el Municipio para que tengan un crecimiento y desarrollo económico eficiente.	Fortalecer la administración y gestión de los comercios establecidos en el Municipio.	Implementar un padrón de comerciantes del Municipio.	2. INTEGRAR UN PADRÓN DE COMERCIANTES DE LOS DIFERENTES GIROS DEL MUNICIPIO.	17.120422	-97.514719	Presidencia Municipal/ Regiduría de Hacienda/ Secretaría Municipal	2023-2025	\$1,000	INGRESOS PROPIOS	1 padrón	150 personas	Porcentaje de padrones integrados (No. padrones integrados / No. padrones programados) * 100

EJE ESTRATÉGICO 5. SANTA MARÍA YOSOYÚA CON INFRAESTRUCTURA Y SERVICIOS PÚBLICOS

Tema 1. Infraestructura para ciudades y comunidades sostenibles: Diagnóstico específico

En el Municipio se tiene una infraestructura básica, por lo que este rubro presenta desafíos para en el gobierno actual en el desarrollo Municipal, sobre todo cuando la cobertura de los servicios se tiene que realizar en comunidades dispersas y a veces aisladas como lo son sus agencias municipales y de policía. La inversión en infraestructura genera un alto costo de los servicios, ya que dichos servicios generan pocos ingresos e incluso en ocasiones el ingreso es nulo, y todo eso le corresponde al Ayuntamiento crear, desarrollar y consolidar el otorgamiento de los servicios.

El municipio de Santa María Yosoyúa es una de las comunidades que en la actualidad, aunque no están necesariamente en las mejores condiciones, cuenta con los servicios básicos de salud, alumbrado público, agua entubada, en la cabecera municipal se cuenta con una planta para tratamiento de aguas residuales y en lo que respecta a las agencias ellas cuentan con letrinas ecológicas que no fueron terminadas en sus diferentes etapas y la mayoría no están en funcionamiento, sin embargo, en el ejercicio de las mesas temáticas la participación de las y los ciudadanos y autoridades municipales, dejaron entre ver las siguientes áreas de oportunidad en el Municipio:



Fuente: Cancha deportiva, tomada desde el palacio municipal.

En la cabecera municipal se detectó que han acontecido algunos derrumbes debido al tipo de suelo, los cuales han dañado las tumbas del panteón, así como en el área de recepción del panteón se encuentra a la intemperie y en temporada de lluvia y calor no se pueden llevar a cabo las diferentes actividades que se realizan en dicho espacio; también se observó que los caminos de acceso principal que son de terracería, están en mal estado y en temporada de lluvias son inaccesibles para vehículos y personas, así mismo las emergencias que surjan en la población no se atienden a la brevedad.

También se observó que los caminos de acceso principal que son de terracería, están en mal estado y en temporada de lluvias son inaccesibles para vehículos y personas, así mismo las emergencias que surjan en la población no se atienden a la brevedad y que además no se cuenta con un espacio con las instalaciones necesarias para la recreación y esparcimiento cultural de la población.

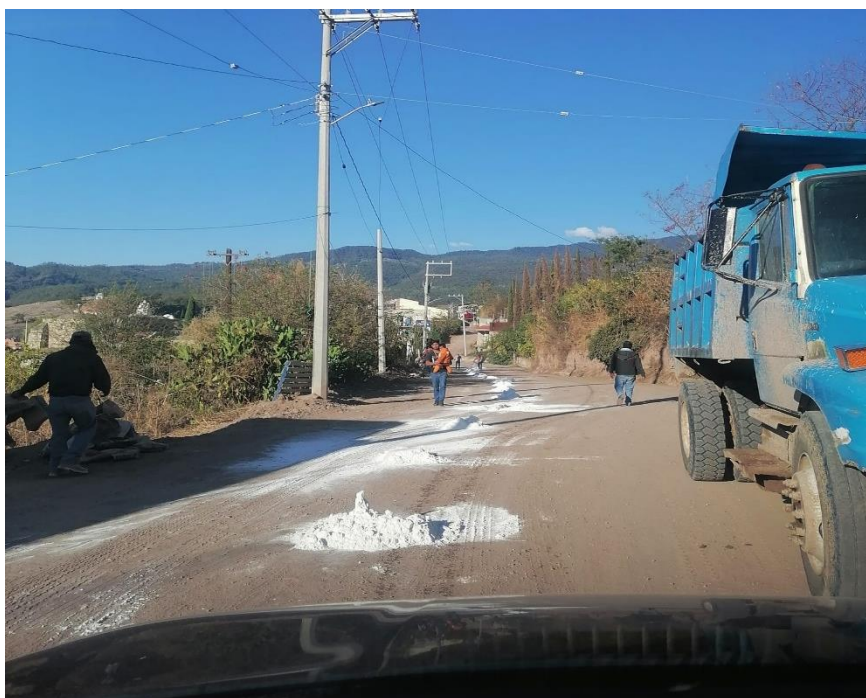

Fuente: Acceso principal a la población, tomada por al Regiduría de Obras.

Se comentó que en termino de espacios públicos, no cuentan con un comedor o cocina comunitaria, lo cual podría apoyar a que, como población, puedan trabajar en equipo para atenderla y subsanar sus gastos que tienen que realizar como familias. También se comentó por parte de las agencias, que las instalaciones de sus oficinas que ocupan las autoridades, no se encuentran en condiciones óptimas, por lo que requieren trabajos de mantenimiento lo antes posible para que no continúen deteriorándose.

Es importante mencionar que durante el ejercicio de las mesas temáticas realizadas con las y los habitantes, se detectó qué, no existe un espacio con las condiciones necesarias para la manipulación y preparación de alimentos, lo cual ha generado que los insumos utilizados se perezcan en un menor tiempo, así como al no existir una delimitación física de la cocina comunitaria, los utensilios y demás herramientas e insumos empleados, pueden ser robados o extraviados con facilidad.

Es necesario también, que la administración pública municipal actual, pueda realizar gestiones ante las instancias correspondientes para fortalecer el servicio que brinda a través de la cocina comunitaria en beneficio de las y los ciudadanos que lo requieran.

Problema identificado

- ✓ El Municipio de Santa María Yosoyúa tiene deficiencia en su infraestructura de espacios públicos en beneficio de sus habitantes.

Objetivo, estrategia y líneas de acción

OBJETIVO ESTRATÉGICO	CONTRIBUCIÓN A LOS ODS DE LA AGENDA 2030
<i>Fortalecer los espacios públicos, para que se encuentren en óptimas condiciones para el uso de sus habitantes.</i>	ODS 11, 10
ESTRATEGIA(S) Y LÍNEA(S) DE ACCIÓN	
<i>Estrategia 1. Mejorar la infraestructura de los espacios públicos del Municipio.</i>	
<i>Línea de acción 1.1 Realizar obras que aseguren espacios públicos en buenas condiciones, en el Municipio.</i>	
ESTRATEGIA(S) Y LÍNEA(S) DE ACCIÓN	
<i>Estrategia 2. Impulsar el mantenimiento de la infraestructura de los espacios públicos del Municipio.</i>	
<i>Línea de acción 2.1 Realizar trabajos de mantenimiento en los espacios públicos de las localidades del Municipio.</i>	

Tema 2. Caminos y carreteras: Diagnóstico específico

En el Municipio existen suficientes vías de acceso a todas sus localidades; actualmente todas las agencias municipales están comunicadas por vía terrestre con la cabecera y con el resto del distrito, lo que facilita su comunicación con cualquier parte del Estado, aunque los tiempos de traslado sean de aproximadamente de 3 a 5 horas por la distancia.

La cabecera municipal está ubicada aproximadamente a 162 km de la capital del Estado de Oaxaca actualmente la carretera que conduce a la cabecera municipal ya tiene carpeta asfáltica, por parte de la Secretaría de Comunicaciones y Transportes. Respecto al resto de las agencias, la mayoría de ellas cuenta con acceso carretero principalmente.



Fuente: Fotos tomados durante los trabajos de mantenimiento a los caminos del municipio, tomadas por la Regiduría de Obras.

Es importante destacar que, en el municipio de Santa María Yosoyúa, aunque algunas obras ya están avanzadas en algunas etapas, los diferentes acontecimientos de desastres naturales han vulnerado las vías de acceso a las agencias municipales, y este justamente es uno de los temas prioritarios por atender como gobierno municipal, pues en las mesas temáticas se detectaron las siguientes áreas de oportunidad:

En la cabecera municipal y en las agencias, se detectó que los problemas sobre los caminos y carreteras son de la misma índole, es decir, existe dificultad y largos tiempos de recorrido para la extracción de cosechas de los terrenos de cultivo y poner estos al comercio; así como, que derivado del crecimiento de la vegetación, se pierde las mojoneras y colindancias con las comunidades.

También se observó que existen caminos de terracería alrededor de la agencia y en el centro de la población en mal estado por falta de mantenimiento por lo cual, en temporadas de lluvia se ha extendido de hierbas altas o simplemente por el tipo de suelo, se impide el paso de las personas y a sus animales de carga o ganado.

Problema identificado

- ✓ El Municipio de Santa María Yosoyúa cuenta con condiciones deficientes en sus caminos y carreteras.

Objetivo, estrategia y líneas de acción

OBJETIVO ESTRATÉGICO	CONTRIBUCIÓN A LOS ODS DE LA AGENDA 2030
<i>Impulsar el mejoramiento de los caminos y carreteras para que se mantengan en óptimas condiciones para sus habitantes.</i>	ODS 10, 11
ESTRATEGIA(S) Y LÍNEA(S) DE ACCIÓN	
<i>Estrategia 1. Fortalecer la infraestructura de caminos y carreteras del Municipio.</i>	
<i>Línea de acción 1.1 Realizar obras que aseguren caminos y carreteras en buenas condiciones el Municipio.</i>	
ESTRATEGIA(S) Y LÍNEA(S) DE ACCIÓN	
<i>Estrategia 2. Mejorar la infraestructura de los caminos y carreteras del Municipio.</i>	
<i>Línea de acción 2.1 Realizar trabajos de mantenimiento en los caminos y carreteras de las localidades del Municipio.</i>	

Tema 3. Vivienda: Diagnóstico específico

En el Municipio de Santa María Yosoyúa mayoría de casas habitación están hechas de adobe con techo de lámina galvanizada, lámina de cartón o de asbesto, y como también hay construcción de tipo tradicional, las casas cuentan con piso de tierra, concreto y mosaicos, en su mayoría cuentan con amplios patios en los cuales se encuentra sembrado algún árbol frutal. Son pocas las construcciones que cuentan con bardas, en su mayoría tienen su cerca de malla o bien algunas no cuentan con ningún tipo de barda o cerca. Existen viviendas de personas con muy escasos recursos que se ubican en la periferia del municipio y de las agencias las cuales

están construida con cartón y lámina por lo que es necesario gestionar recursos para viviendas dignas. Las viviendas se encuentran construidas de manera dispersa por eso importante ampliar los servicios de energía eléctrica.

De acuerdo con el Informe anual sobre la situación de pobreza y rezago social 2022, de la Secretaría de Bienestar, el Municipio conformado por sus agencias municipales y de policía, se encuentra diagnóstica de la siguiente manera:

Se describe a un total de 638 personas, lo que representa un 37.6% de la población total, que cuenta con espacios de calidad en la vivienda; respecto a las viviendas que cuentan con pisos de tierra, nos refiere a un 20.5%, un equivalente a 324 viviendas; sobre las viviendas que cuentan con techo de material endeble (materiales frágiles), se refiere a un 1.1% equivalente a 17 viviendas; sobre viviendas que cuentan con muros de material endeble (materiales frágiles), se detectó a 303 viviendas, lo que representa un 19.2%; y respecto a las viviendas con hacinamiento, nos referimos a un total de 126 viviendas que representan un 8.0% del total de la población del Municipio.



Fuente: Distribución de algunas de las viviendas ubicadas en el centro de la población.

Sobre los servicios básicos en la vivienda, nos indica que el 72.4% del total de las viviendas, cuentan con estos; sobre el agua, un total de 192 viviendas, que representan el 12.1% del total no cuentan con acceso a este vital líquido; respecto al servicio de drenaje un total de 763 viviendas no tienen acceso a este servicio, lo que representa el 48.3%; sobre las viviendas que no tienen electricidad, está representado por el 2.0%, lo que equivale a un total de 31 viviendas; y finalmente,

un total de 902 viviendas, lo que representa el 57.1%, no tiene chimenea cuando usan leña o carbón para cocinar.

Sin embargo, en el ejercicio de las mesas temáticas, los habitantes mencionaron que el problema de los sanitarios representa un foco rojo importante, pues tienen una infraestructura deplorable en ese servicio, por lo que expresaron su necesidad de atención.

Problema identificado

- ✓ El Municipio de Santa María Yosoyúa tiene un total del 64% de las viviendas que presentan deficiencias en los servicios básicos.

Objetivo, estrategia y líneas de acción

OBJETIVO ESTRATÉGICO	CONTRIBUCIÓN A LOS ODS DE LA AGENDA 2030
<i>Mejorar los servicios básicos en las viviendas del Municipio.</i>	<i>ODS 11, 6</i>
ESTRATEGIA(S) Y LÍNEA(S) DE ACCIÓN	
<i>Estrategia 1. Fortalecer los servicios básicos en las viviendas de los habitantes.</i>	
<i>Línea de acción 1.1 Gestionar apoyos para la infraestructura de los servicios básicos en las viviendas.</i>	

Tema 4. Agua y saneamiento: Diagnóstico específico

De acuerdo con el Censo de Población y Vivienda del INEGI en el 2021, el 58.5% de la población total del Municipio, cuenta con agua entubada en sus viviendas; el 37.2% de las viviendas cuenta con tinaco; el 59.3% de las viviendas cuenta con drenaje; y tan solo el 7.0% cuenta con cisterna o aljibe para almacenar agua para su uso cotidiano.



Fuente: Foto tomada por la Regiduría de Obras, durante la revisión de los accesos a los manantiales para dar mantenimiento.

Sin embargo, durante el ejercicio de las mesas temáticas se detectaron los siguientes problemas por parte de los habitantes:

Debido al crecimiento de la población existen sectores que no cuentan con servicio de agua potable, ya que no se cuenta con un tanque de almacenamiento que permita almacenar mayor cantidad de agua que se bombea para una mayor distribución a toda la población y la bomba que se ocupa para la operación y distribución por bombeo del suministro de agua entubada, se encuentra en mal estado por lo que no se puede llevar a cabo el suministro del vital líquido a los habitantes de la agencia.

Finalmente, se comentó que, aunque en las agencias no se cuenta con la infraestructura del sistema sanitario, se buscan otras opciones para contar con sanitarios.

Problema identificado

- ✓ El Municipio de Santa María Yosoyúa presenta deficiencia en los servicios de agua potable y drenaje en beneficio de sus habitantes.

Objetivo, estrategia y líneas de acción

OBJETIVO ESTRATÉGICO	CONTRIBUCIÓN A LOS ODS DE LA AGENDA 2030
<i>Mejorar la infraestructura de los servicios de agua potable y drenaje en beneficio de sus habitantes.</i>	<i>ODS 6, 10</i>
ESTRATEGIA(S) Y LÍNEA(S) DE ACCIÓN	
<i>Estrategia 1. Fortalecer la infraestructura del servicio de agua potable y drenaje del Municipio.</i>	
<i>Línea de acción 1.1 Realizar obras que aseguren un buen servicio de agua potable en el Municipio.</i>	
<i>Línea de acción 1.2 Realizar acciones que mantengan en buen estado el sistema de drenaje del Municipio.</i>	

Tema 5. Infraestructura educativa: Diagnóstico específico

En el eje de Municipio con bienestar para todas y todos, se abordó la situación actual del tema educativo, por lo que a continuación para describir la situación actual de la infraestructura educativa, describiremos cuales son los problemas de las instituciones educativas en la cabecera municipal y en sus agencias municipales.

En el ejercicio de las mesas temáticas con la cabecera y las agencias municipales y de policía se detectaron los siguientes problemas de las escuelas:

En la cabecera municipal se detectó que, debido a las fuertes y constantes lluvias durante casi todo el año, la infraestructura de las escuelas ubicadas en el centro, se van deteriorando y hasta han sufrido algunos daños estructurales.

No se encuentra cubierta el área de impartición de actividades deportivas y culturales dentro de la institución, las cuales actualmente se realiza en espacios abiertos expuestos a los rayos del sol y así mismo por la comunidad donde se ubica el bachillerato, los alumnos no pueden realizar dichas actividades. En las agencias, se observó que en las instituciones educativas se acumula la basura y la vegetación a causa de las lluvias, es constante, lo cual dificulta el esparcimiento de los estudiantes. Así también, los espacios con los que cuentan las escuelas son insuficientes y los alumnos tienen que tomar clases a la intemperie, así como que no se cuenta con instalaciones para los jóvenes que cursan la educación básica secundaria.

Finalmente, se comentó la falta de apoyo a las instituciones educativas y las malas condiciones de los edificios ocupados por los alumnos, lo cual también pone en riesgo su integridad física en caso de algún siniestro.

Todo esto representa un compromiso por el gobierno municipal para coadyuvar a la comunidad estudiantil en mejorar las condiciones sobre los servicios educativos.



Fuente: Infraestructura de algunas escuelas del municipio, tomadas por la Regiduría de Educación.

Problema identificado

- ✓ El Municipio de Santa María Yosoyúa cuenta con una deficiencia en la infraestructura del servicio educativo hacia los estudiantes del Municipio.

Objetivo, estrategia y líneas de acción

OBJETIVO ESTRATÉGICO	CONTRIBUCIÓN A LOS ODS DE LA AGENDA 2030
<i>Brindar una infraestructura de calidad del servicio educativo en beneficio de la comunidad estudiantil.</i>	<i>ODS 4, 10,</i>
ESTRATEGIA(S) Y LÍNEA(S) DE ACCIÓN	
<i>Estrategia 1. Fortalecer la infraestructura del servicio educativo.</i>	
<i>Línea de acción 1.1 Realizar obras que permitan ofrecer un buen servicio educativo en el Municipio.</i>	

MATRIZ DE PLANEACIÓN MUNICIPAL

EJE V- SANTA MARÍA YOSOYÚA CON INFRAESTRUCTURA Y SERVICIOS MUNICIPALES

Tema: Infraestructura para ciudades y comunidades sustentables

Localidad	Problema	Objetivo	Estrategia	Línea de acción	Proyecto	Latitud	Longitud	Actores involucrados	Periodo de ejecución	Costo	Fuente de financiamiento	Meta	Beneficiarios	Indicador
Santa María Yosoyúa	El Municipio de Santa María Yosoyúa tiene deficiencia en su infraestructura de espacios públicos en beneficio de sus habitantes.	Fortalecer los espacios públicos, para que se encuentren en óptimas condiciones para el uso de sus habitantes.	Mejorar la infraestructura de los espacios públicos del Municipio.	Realizar obras que aseguren espacios públicos en buenas condiciones, en el Municipio.	1.CONSTRUCCIÓN DE PAVIMENTACIÓN A BASE DE CONCRETO HIDRAULICO EN VARIAS CALLES DE LA LOCALIDAD DE SANTA MARÍA YOSOYÚA	17.120422	-97.514719	Presidencia Municipal/ Sindicatura Municipal/ Regiduría de Obras/	2025	\$250,000	FONDO DE INFRAESTRUCTURA SOCIAL MUNICIPAL	800 m2	90 personas	Porcentaje de m2 construidos (No. m2 construidos / No. m2 programados) * 100
Santa María Yosoyúa	El Municipio de Santa María Yosoyúa tiene deficiencia en su infraestructura de espacios públicos en beneficio de sus habitantes.	Fortalecer los espacios públicos, para que se encuentren en óptimas condiciones para el uso de sus habitantes.	Mejorar la infraestructura de los espacios públicos del Municipio.	Realizar obras que aseguren espacios públicos en buenas condiciones, en el Municipio.	2.CONSTRUCCIÓN DE MURO DE CONTENCIÓN EN LA CALLE LIBERTAD EN LA LOCALIDAD DE SANTA MARÍA YOSOYÚA	17.120422	-97.514719	Presidencia Municipal/ Sindicatura Municipal/ Regiduría de Obras/	2025	\$250,000	OTRAS FUENTES DE FINANCIAMIENTO	300 ml	150 personas	Porcentaje de ml construidos (No. ml construidos / No. ml programados) * 100
Buenavista	El Municipio de Santa María Yosoyúa tiene deficiencia en su infraestructura de espacios públicos en beneficio de sus habitantes.	Fortalecer los espacios públicos, para que se encuentren en óptimas condiciones para el uso de sus habitantes.	Mejorar la infraestructura de los espacios públicos del Municipio.	Realizar obras que aseguren espacios públicos en buenas condiciones, en el Municipio.	3.CONSTRUCCIÓN DE MERCADO PUBLICO EN LA LOCALIDAD DE BUENAVISTA	17.104315	97.498908	Presidencia Municipal/ Sindicatura Municipal/ Regiduría de Obras/	2025	\$500,000	FONDO DE INFRAESTRUCTURA SOCIAL MUNICIPAL	200 m2	200 personas	Porcentaje de m2 construidos (No. m2 construidos / No. m2 Programados) * 100
Buenavista	El Municipio de Santa María Yosoyúa tiene deficiencia en su infraestructura de espacios públicos en beneficio de sus habitantes.	Fortalecer los espacios públicos, para que se encuentren en óptimas condiciones para el uso de sus habitantes.	Mejorar la infraestructura de los espacios públicos del Municipio.	Realizar obras que aseguren espacios públicos en buenas condiciones, en el Municipio.	4.CONSTRUCCIÓN DE TECHADO EN AREA DE USO MULTIPLE EN EL MULTIDEPORTIVO DE LA LOCALIDAD DE BUENAVISTA	17.104315	97.498908	Presidencia Municipal/ Sindicatura Municipal/ Regiduría de Obras/	2025	\$300,000	OTRAS FUENTES DE FINANCIAMIENTO	420 m2	200 personas	Porcentaje de m2 construidos (No. m2 construidos / No. m2 Programados) * 100
Guadalupe Yosoyúa	El Municipio de Santa María Yosoyúa tiene deficiencia en su infraestructura de espacios públicos en beneficio de sus habitantes.	Fortalecer los espacios públicos, para que se encuentren en óptimas condiciones para el uso de sus habitantes.	Mejorar la infraestructura de los espacios públicos del Municipio.	Realizar obras que aseguren espacios públicos en buenas condiciones, en el Municipio.	5.CONSTRUCCIÓN DE PAVIMENTACIÓN A BASE DE CONCRETO HIDRAULICO EN LA CALLE SIN NOMBRE EN EL CENTRO DE LA LOCALIDAD DE GUADALUPE YOSOYÚA	17.118257	97.495248	Presidencia Municipal/ Sindicatura Municipal/ Regiduría de Obras/	2025	\$200,000	FONDO DE INFRAESTRUCTURA SOCIAL MUNICIPAL	600 m2	130 personas	Porcentaje de m2 construidos (No. m2 construidos / No. m2 Programados) * 100
Santa Cruz	El Municipio de Santa María Yosoyúa tiene deficiencia en su	Fortalecer los espacios públicos, para que se encuentren en	Mejorar la infraestructura de los espacios	Realizar obras que aseguren espacios	6.CONSTRUCCIÓN DE PUENTE VEHICULAR EN EL RIO "YUUNTUTE" DE LA	17.096110	-97.496985	Presidencia Municipal/ Sindicatura Municipal/	2025	\$150,000	FONDO DE INFRAESTRUCTURA SOCIAL MUNICIPAL	30 m2	100 personas	Porcentaje de m2 construidos

	infraestructura de espacios públicos en beneficio de sus habitantes.	óptimas condiciones para el uso de sus habitantes.	públicos del Municipio.	públicos en buenas condiciones, en el Municipio.	LOCALIDAD SANTA CRUZ DE			Regiduría de Obras/ Población en general						(No. m2 construidos / No. m2 Programados) * 100
Buenavista	El Municipio de Santa María Yosoyúa tiene deficiencia en su infraestructura de espacios públicos en beneficio de sus habitantes.	Fortalecer los espacios públicos, para que se encuentren en óptimas condiciones para el uso de sus habitantes.	Mejorar la infraestructura de los espacios públicos del Municipio.	Realizar obras que aseguren espacios públicos en buenas condiciones, en el Municipio.	7.CONSTRUCCIÓN DE PAVIMENTACIÓN CON CONCRETO HIDRAULICO EN EL CAMINO DE BUENAVISTA A GUADALUPE DE LA LOCALIDAD DE BUENAVISTA	17.104315	97.498908	Presidencia Municipal/ Sindicatura Municipal/ Regiduría de Obras/ Población en general	2025	\$100,000	OTRAS FUENTES DE FINANCIAMIENTO	3.50 km	90 personas	Porcentaje de km construidos (No. km construidos/ No. km programados) * 100
Buenavista	El Municipio de Santa María Yosoyúa tiene deficiencia en su infraestructura de espacios públicos en beneficio de sus habitantes.	Fortalecer los espacios públicos, para que se encuentren en óptimas condiciones para el uso de sus habitantes.	Mejorar la infraestructura de los espacios públicos del Municipio.	Realizar obras que aseguren espacios públicos en buenas condiciones, en el Municipio.	8.CONSTRUCCIÓN DE PUENTE VEHICULAR EN EL RIO NTUVANTE DE LA LOCALIDAD DE BUENAVISTA	17.104315	97.498908	Presidencia Municipal/ Sindicatura Municipal/ Regiduría de Obras/ Población en general	2025	\$200,000	OTRAS FUENTES DE FINANCIAMIENTO	30 m2	100 personas	Porcentaje de m2 construidos (No. m2 construidos/ No. m2 Programados) * 100
Guadalupe Yosoyúa	El Municipio de Santa María Yosoyúa tiene deficiencia en su infraestructura de espacios públicos en beneficio de sus habitantes.	Fortalecer los espacios públicos, para que se encuentren en óptimas condiciones para el uso de sus habitantes.	Mejorar la infraestructura de los espacios públicos del Municipio.	Realizar obras que aseguren espacios públicos en buenas condiciones, en el Municipio.	9.CONSTRUCCIÓN DE RED DE ELECTRIFICACIÓN EN LA LOCALIDAD DE GUADALUPE YOSOYÚA	17.118257	97.495248	Presidencia Municipal/ Sindicatura Municipal/ Regiduría de Obras/	2025	\$105,000	OTRAS FUENTES DE FINANCIAMIENTO	8 postes	95 personas	Porcentaje de Postes colocados (No. postes colocados/ No. postes Programados) * 100
Guadalupe Yosoyúa	El Municipio de Santa María Yosoyúa tiene deficiencia en su infraestructura de espacios públicos en beneficio de sus habitantes.	Fortalecer los espacios públicos, para que se encuentren en óptimas condiciones para el uso de sus habitantes.	Mejorar la infraestructura de los espacios públicos del Municipio.	Realizar obras que aseguren espacios públicos en buenas condiciones, en el Municipio.	10. CONSTRUCCIÓN DE MURO DE CONTENCIÓN EN EL PARAJE "XINIYU" DE LA LOCALIDAD DE GUADALUPE YOSOYÚA	17.118257	97.495248	Presidencia Municipal/ Sindicatura Municipal/ Regiduría de Obras/	2025	\$130,000	TEQUIO	10 ml	90 personas	Porcentaje de ml construidos (No. ml construidos / No. ml programados) * 100
Rio Grande	El Municipio de Santa María Yosoyúa tiene deficiencia en su infraestructura de espacios públicos en beneficio de sus habitantes.	Fortalecer los espacios públicos, para que se encuentren en óptimas condiciones para el uso de sus habitantes.	Mejorar la infraestructura de los espacios públicos del Municipio.	Realizar obras que aseguren espacios públicos en buenas condiciones, en el Municipio.	11. CONSTRUCCIÓN DE CENTRO DE DESARROLLO COMUNITARIO PRIMERA ETAPA EN LA LOCALIDAD DE RIO GRANDE	17.134167	97.516639	Presidencia Municipal/ Sindicatura Municipal/ Regiduría de Obras/ Población en general	2025	\$450,000	OTRAS FUENTES DE FINANCIAMIENTO	1 obra	250 personas	Porcentaje de obras construidas (No. de obras construidas/ No. obras programadas) * 100
Santa Cruz	El Municipio de Santa María Yosoyúa tiene deficiencia en su infraestructura de espacios públicos en beneficio de sus habitantes.	Fortalecer los espacios públicos, para que se encuentren en óptimas condiciones para el uso de sus habitantes.	Mejorar la infraestructura de los espacios públicos del Municipio.	Realizar obras que aseguren espacios públicos en buenas condiciones, en el Municipio.	12. CONSTRUCCIÓN DE PAVIMENTO A BASE DE CONCRETO HIDRAULICO EN LA LOCALIDAD DE SANTA CRUZ DEL CAMINO A SANTA MARÍA YOSOYÚA – SANTA CRUZ YOSOYÚA, SEGUNDA ETAPA	17.196110	-97.498985	Presidencia Municipal/ Sindicatura Municipal/ Regiduría de Obras/ Población en general	2025	\$150,000	OTRAS FUENTES DE FINANCIAMIENTO	1.5 km	50 personas	Porcentaje de km construidos (No. km construidos/ No. km programados) * 100
Santa Cruz	El Municipio de Santa María Yosoyúa tiene deficiencia en su infraestructura de	Fortalecer los espacios públicos, para que se encuentren en óptimas	Mejorar la infraestructura de los espacios públicos del Municipio.	Realizar obras que aseguren espacios	13. CONSTRUCCIÓN DE PAVIMENTO A BASE DE CONCRETO HIDRAULICO EN LA	17.196110	-97.498985	Presidencia Municipal/ Sindicatura Municipal/ Regiduría de	2025	\$150,000	OTRAS FUENTES DE FINANCIAMIENTO	800 m2	40 personas	Porcentaje de m2 construidos (No. m2 construidos / No. m2

	espacios públicos en beneficio de sus habitantes.	condiciones para el uso de sus habitantes.		públicos en buenas condiciones, en el Municipio.	CALLE HIDALGO DE LA LOCALIDAD DE SANTA CRUZ			Obras/ Población en general						Programados) * 100
Santa Cruz	El Municipio de Santa María Yosoyúa tiene deficiencia en su infraestructura de espacios públicos en beneficio de sus habitantes.	Fortalecer los espacios públicos, para que se encuentren en óptimas condiciones para el uso de sus habitantes.	Mejorar la infraestructura de los espacios públicos del Municipio.	Realizar obras que aseguren espacios públicos en buenas condiciones, en el Municipio.	14. CONSTRUCCIÓN DE PARQUE PÚBLICO EN LA LOCALIDAD DE SANTA CRUZ	17.196110	-97.498985	Presidencia Municipal/ Sindicatura Municipal/ Regiduría de Obras/ Población en general	2025	\$150,000	OTRAS FUENTES DE FINANCIAMIENTO	200 m2	200 personas	Porcentaje de m2 construidos (No. m2 construidos / No. m2 Programados) * 100
Santa Cruz	El Municipio de Santa María Yosoyúa tiene deficiencia en su infraestructura de espacios públicos en beneficio de sus habitantes.	Fortalecer los espacios públicos, para que se encuentren en óptimas condiciones para el uso de sus habitantes.	Mejorar la infraestructura de los espacios públicos del Municipio.	Realizar obras que aseguren espacios públicos en buenas condiciones, en el Municipio.	15. CONSTRUCCIÓN DE PAVIMENTO A BASE DE CONCRETO HIDRAULICO EN LA CALLE MONTE LIBANO DE LA LOCALIDAD DE SANTA CRUZ	17.196110	-97.498985	Presidencia Municipal/ Sindicatura Municipal/ Regiduría de Obras/ Población en general	2025	\$155,000	OTRAS FUENTES DE FINANCIAMIENTO	200 ml	90 personas	Porcentaje de ml construidos (No. ml construidos / No. ml programados) * 100
Rio Grande	El Municipio de Santa María Yosoyúa tiene deficiencia en su infraestructura de espacios públicos en beneficio de sus habitantes.	Fortalecer los espacios públicos, para que se encuentren en óptimas condiciones para el uso de sus habitantes.	Mejorar la infraestructura de los espacios públicos del Municipio.	Realizar obras que aseguren espacios públicos en buenas condiciones, en el Municipio.	16. CONSTRUCCIÓN DE CANCHA DEPORTIVA EN EL CENTRO DE LA LOCALIDAD DE RIO GRANDE	17.134167	97.516639	Presidencia Municipal/ Sindicatura Municipal/ Regiduría de Obras/ Población en general	2025	\$300,000	OTRAS FUENTES DE FINANCIAMIENTO	200 m2	190 personas	Porcentaje de m2 construidos (No. m2 construidos / No. m2 Programados) * 100
Buenavista	El Municipio de Santa María Yosoyúa tiene deficiencia en su infraestructura de espacios públicos en beneficio de sus habitantes.	Fortalecer los espacios públicos, para que se encuentren en óptimas condiciones para el uso de sus habitantes.	Mejorar la infraestructura de los espacios públicos del Municipio.	Realizar obras que aseguren espacios públicos en buenas condiciones, en el Municipio.	17. AMPLIACIÓN DE LA RED DE ENERGÍA ELÉCTRICA EN EL CAMINO HACIA LA COMUNIDAD DE RIO GRANDE	17.104315	97.498908	Presidencia Municipal/ Sindicatura Municipal/ Regiduría de Obras/ Población en general	2025	\$155,000	FONDO DE INFRAESTRUCTURA SOCIAL MUNICIPAL	10 postes	95 personas	Porcentaje de Postes colocados (No. postes colocados/ No. postes Programados) * 100
Rio Grande	El Municipio de Santa María Yosoyúa tiene deficiencia en su infraestructura de espacios públicos en beneficio de sus habitantes.	Fortalecer los espacios públicos, para que se encuentren en óptimas condiciones para el uso de sus habitantes.	Mejorar la infraestructura de los espacios públicos del Municipio.	Realizar obras que aseguren espacios públicos en buenas condiciones, en el Municipio.	18. AMPLIACIÓN DE LA RED DE ENERGÍA ELÉCTRICA EN LA LOCALIDAD DE RIO GRANDE	17.134167	97.516639	Presidencia Municipal/ Sindicatura Municipal/ Regiduría de Obras/ Población en general	2025	\$155,000	FONDO DE INFRAESTRUCTURA SOCIAL MUNICIPAL	10 postes	125 personas	Porcentaje de Postes colocados (No. postes colocados/ No. postes Programados) * 100
Santa Cruz	El Municipio de Santa María Yosoyúa tiene deficiencia en su infraestructura de espacios públicos en beneficio de sus habitantes.	Fortalecer los espacios públicos, para que se encuentren en óptimas condiciones para el uso de sus habitantes.	Mejorar la infraestructura de los espacios públicos del Municipio.	Realizar obras que aseguren espacios públicos en buenas condiciones, en el Municipio.	19. AMPLIACIÓN DE LA RED DE ENERGÍA ELÉCTRICA EN DIFERENTES CALLES DE LA LOCALIDAD DE SANTA CRUZ	17.196110	-97.498985	Presidencia Municipal/ Sindicatura Municipal/ Regiduría de Obras/ Población en general	2025	\$155,000	OTRAS FUENTES DE FINANCIAMIENTO	15 postes	120 personas	Porcentaje de Postes colocados (No. postes colocados/ No. postes Programados) * 100
Buenavista	El Municipio de Santa María Yosoyúa tiene deficiencia en su infraestructura de espacios públicos en beneficio de sus habitantes.	Fortalecer los espacios públicos, para que se encuentren en óptimas condiciones para el uso de sus habitantes.	Impulsar el mantenimiento de la infraestructura de los espacios públicos del Municipio.	Realizar trabajos de mantenimiento en los espacios públicos de las localidades del Municipio.	20. MANTENIMIENTO DE LA RED DE ELECTRIFICACIÓN EN EL PARAJE PEDREGAL, DE LA LOCALIDAD DE BUENAVISTA.	17.104315	97.498908	Presidencia Municipal/ Sindicatura Municipal/ Regiduría de Obras/ Población en general	2025	\$155,000	FONDO DE INFRAESTRUCTURA SOCIAL MUNICIPAL	10 postes	150 personas	Porcentaje de Postes colocados (No. postes colocados/ No. postes Programados) * 100

Buenavista	El Municipio de Santa María Yosoyúa tiene deficiencia en su infraestructura de espacios públicos en beneficio de sus habitantes.	Fortalecer los espacios públicos, para que se encuentren en óptimas condiciones para el uso de sus habitantes.	Impulsar el mantenimiento de la infraestructura de los espacios públicos del Municipio.	Realizar trabajos de mantenimiento en los espacios públicos de las localidades del Municipio.	21. MANTENIMIENTO DE LA RED DE ELECTRIFICACIÓN EN EL PARAJE XINITIVINTE, PRIMERA ETAPA, EN LA LOCALIDAD DE BUENAVISTA	17.104315	97.498908	Presidencia Municipal/ Sindicatura Municipal/ Regiduría de Obras/ Población en general	2025	\$155,000	FONDO DE INFRAESTRUCTURA SOCIAL MUNICIPAL	10 postes	100 personas	Porcentaje de Postes colocados (No. postes colocados/ No. postes Programados) * 100
Santa María Yosoyúa	El Municipio de Santa María Yosoyúa tiene deficiencia en su infraestructura de espacios públicos en beneficio de sus habitantes.	Fortalecer los espacios públicos, para que se encuentren en óptimas condiciones para el uso de sus habitantes.	Impulsar el mantenimiento de la infraestructura de los espacios públicos del Municipio.	Realizar trabajos de mantenimiento en los espacios públicos de las localidades del Municipio.	22. LIMPIEZA DE CALLES DE LA LOCALIDAD SANTA MARIA YOSOYÚA	17.120422	-97.514719	Presidencia Municipal/ Sindicatura Municipal/ Regiduría de Obras/ Población en general	2023-2025	\$4,000	TEQUIO	400 ml	300 personas	Porcentaje de ml con limpieza (No. ml con limpieza / No. ml programados) * 100
Santa Cruz	El Municipio de Santa María Yosoyúa tiene deficiencia en su infraestructura de espacios públicos en beneficio de sus habitantes.	Fortalecer los espacios públicos, para que se encuentren en óptimas condiciones para el uso de sus habitantes.	Impulsar el mantenimiento de la infraestructura de los espacios públicos del Municipio.	Realizar trabajos de mantenimiento en los espacios públicos de las localidades del Municipio.	23. LIMPIEZA DE CALLES EN LA LOCALIDAD DE SANTA CRUZ	17.196110	-97.498985	Presidencia Municipal/ Sindicatura Municipal/ Regiduría de Obras/ Población en general	2023-2025	\$4,000	TEQUIO	150 ml	90 personas	Porcentaje de ml con limpieza (No. ml con limpieza / No. ml programados) * 100
Tema: Caminos y Carreteras														
Localidad	Problema	Objetivo	Estrategia	Línea de acción	Proyecto	Latitud	Longitud	Actores involucrados	Periodo de ejecución	Costo	Fuente de financiamiento	Meta	Beneficiarios	Indicador
Santa Cruz	El Municipio de Santa María Yosoyúa cuenta con condiciones deficientes en sus caminos y carreteras.	Impulsar el mejoramiento de los caminos y carreteras para que se mantengan en óptimas condiciones para sus habitantes.	Fortalecer la infraestructura de caminos y carreteras del Municipio.	Realizar obras que aseguren caminos y carreteras en buenas condiciones el Municipio.	1.CONSTRUCCIÓN DE CAMINO DE COSECHA EN EL PARAJE NTUVA CHACHU, EN LA LOCALIDAD DE SANTA CRUZ	17.196110	-97.498985	Presidencia Municipal/ Sindicatura Municipal/ Regiduría de Obras/ Población en general	2025	\$50,000	FONDO DE INFRAESTRUCTURA SOCIAL MUNICIPAL	500 ml	90 personas	Porcentaje de ml construidos (No. ml construidos/ml programados) *100
Guadalupe Yosoyúa	El Municipio de Santa María Yosoyúa cuenta con condiciones deficientes en sus caminos y carreteras.	Impulsar el mejoramiento de los caminos y carreteras para que se mantengan en óptimas condiciones para sus habitantes.	Fortalecer la infraestructura de caminos y carreteras del Municipio.	Realizar obras que aseguren caminos y carreteras en buenas condiciones el Municipio.	2.CONSTRUCCIÓN DE CAMINO ARTESANAL DEL E.C. (SANTA MARIA YOSOYUA – BUENAVISTA) A LA COMUNIDAD DE GUADALUPE YOSOYUA DEL KM 0+000 AL 5+000	17.118257	97.495248	Presidencia Municipal/ Sindicatura Municipal/ Regiduría de Obras/ Ciudadanía en general	2025	\$150,000	OTRAS FUENTES DE FINANCIAMIENTO	5 km	150 personas	Porcentaje de km construidos (No. km construidos/ No. km programados) * 100
Santa Cruz	El Municipio de Santa María Yosoyúa cuenta con condiciones deficientes en sus caminos y carreteras.	Impulsar el mejoramiento de los caminos y carreteras para que se mantengan en óptimas condiciones para sus habitantes.	Fortalecer la infraestructura de caminos y carreteras del Municipio.	Realizar obras que aseguren caminos y carreteras en buenas condiciones el Municipio.	3.CONSTRUCCIÓN DE CAMINO SACA COSECHA EN EL PARAJE YUUTE NUU KANA HACIA PARAJE NDU'UVA YOO DE LA LOCALIDAD DE SANTA CRUZ	17.196110	-97.498985	Presidencia Municipal/ Sindicatura Municipal/ Regiduría de Obras/Ciudadanía en general	2025	\$70,000	OTRAS FUENTES DE FINANCIAMIENTO	500 ml	85 personas	Porcentaje de ml construidos (No. ml construidos/ml programados) *100
Buenavista	El Municipio de Santa María Yosoyúa cuenta con condiciones deficientes en sus caminos y carreteras.	Impulsar el mejoramiento de los caminos y carreteras para que se mantengan en	Mejorar la infraestructura de los caminos y carreteras del Municipio.	Realizar trabajos de mantenimiento en los caminos y carreteras de las localidades del Municipio.	4.DESMONTE DE CAMINOS DE LA LOCALIDAD BUENA VISTA	17.104315	97.498908	Presidencia Municipal/ Sindicatura Municipal/ Regiduría de Obras/ Población en general	2023-2025	\$4,000	TEQUIO	150 ml	300 personas	Porcentaje de ml con limpieza (No. ml con limpieza / No. ml programados) * 100

	caminos y carreteras.	óptimas condiciones para sus habitantes.												
Santa Cruz	El Municipio de Santa María Yosoyúa cuenta con condiciones deficientes en sus caminos y carreteras.	Impulsar el mejoramiento de los caminos y carreteras para que se mantengan en óptimas condiciones para sus habitantes.	Mejorar la infraestructura de los caminos y carreteras del Municipio.	Realizar trabajos de mantenimiento en los caminos y carreteras de las localidades del Municipio.	5. REHABILITACIÓN DE CAMINO EN LA LOCALIDAD SANTA CRUZ	17.196110	-97.498985	Presidencia Municipal/ Sindicatura Municipal/ Regiduría de Obras/ Población en general	2023-2025	\$4,000	TEQUIO	200 ml	200 personas	Porcentaje de ml rehabilitados (No. ml rehabilitados/ No. ml programados) * 100
Tema: Vivienda														
Localidad	Problema	Objetivo	Estrategia	Línea de acción	Proyecto	Latitud	Longitud	Actores involucrados	Periodo de ejecución	Costo	Fuente de financiamiento	Meta	Beneficiarios	Indicador
Buenavista	El Municipio de Santa María Yosoyúa tiene un total del 64% de las viviendas que presentan deficiencias en los servicios básicos.	Mejorar los servicios básicos en las viviendas del Municipio.	Fortalecer los servicios básicos en las viviendas de los habitantes.	Gestionar apoyos para la infraestructura de los servicios básicos en las viviendas.	1. CONSTRUCCIÓN DE SANITARIOS CON BIODIGESTORES EN LA LOCALIDAD DE BUENAVISTA	17.104315	97.498908	Presidencia Municipal/ Regiduría de Salud/ Regiduría de Obras/ comunidad en general	2025	\$10,000	OTRAS FUENTES DE FINANCIAMIENTO	20 sanitarios	90 personas	Porcentaje de sanitarios construidos (No. sanitarios construidos / No. sanitarios programados) * 100
Buenavista	El Municipio de Santa María Yosoyúa tiene un total del 64% de las viviendas que presentan deficiencias en los servicios básicos.	Mejorar los servicios básicos en las viviendas del Municipio.	Fortalecer los servicios básicos en las viviendas de los habitantes.	Gestionar apoyos para la infraestructura de los servicios básicos en las viviendas.	2. CONSTRUCCIÓN DE SANITARIOS SECOS EN LA LOCALIDAD DE BUENAVISTA	17.104315	97.498908	Presidencia Municipal/ Regiduría de Salud/ Regiduría de Obras/ comunidad en general	2025	\$10,000	OTRAS FUENTES DE FINANCIAMIENTO	20 sanitarios	65 personas	Porcentaje de sanitarios construidos (No. sanitarios construidos / No. sanitarios programados) * 100
Buenavista	El Municipio de Santa María Yosoyúa tiene un total del 64% de las viviendas que presentan deficiencias en los servicios básicos.	Mejorar los servicios básicos en las viviendas del Municipio.	Fortalecer los servicios básicos en las viviendas de los habitantes.	Gestionar apoyos para la infraestructura de los servicios básicos en las viviendas.	3. CONSTRUCCIÓN DE CUARTOS DORMITORIOS EN LA LOCALIDAD DE BUENAVISTA	17.104315	97.498908	Presidencia Municipal/ Regiduría de Salud/ Regiduría de Obras/ comunidad en general	2025	\$10,000	OTRAS FUENTES DE FINANCIAMIENTO	20 cuartos	95 personas	Porcentaje de cuartos construidos (No. cuartos construidos / No. cuartos programados) * 100
Buenavista	El Municipio de Santa María Yosoyúa tiene un total del 64% de las viviendas que presentan deficiencias en los servicios básicos.	Mejorar los servicios básicos en las viviendas del Municipio.	Fortalecer los servicios básicos en las viviendas de los habitantes.	Gestionar apoyos para la infraestructura de los servicios básicos en las viviendas.	4. CONSTRUCCIÓN DE PISOS FIRMES EN LA LOCALIDAD DE BUENAVISTA	17.104315	97.498908	Presidencia Municipal/ Regiduría de Salud/ Regiduría de Obras/ comunidad en general	2025	\$10,000	OTRAS FUENTES DE FINANCIAMIENTO	20 pisos	100 personas	Porcentaje de pisos construidos (No. pisos construidos / No. pisos programados) * 100
Guadalupe Yosoyúa	El Municipio de Santa María Yosoyúa tiene un total del 64% de las viviendas que presentan deficiencias en	Mejorar los servicios básicos en las viviendas del Municipio.	Fortalecer los servicios básicos en las viviendas de los habitantes.	Gestionar apoyos para la infraestructura de los servicios básicos en las viviendas.	5. CONSTRUCCIÓN DE SANITARIOS CON BIODIGESTOR EN LA LOCALIDAD DE GUADALUPE YOSOYUA	17.118257	97.495248	Presidencia Municipal/ Regiduría de Salud/ Regiduría de Obras/ comunidad en general	2025	\$10,000	OTRAS FUENTES DE FINANCIAMIENTO	20 sanitarios	85 personas	Porcentaje de sanitarios construidos (No. sanitarios construidos / No. sanitarios programados) * 100

	los servicios básicos.													
Santa Cruz	El Municipio de Santa María Yosoyúa tiene un total del 64% de las viviendas que presentan deficiencias en los servicios básicos.	Mejorar los servicios básicos en las viviendas del Municipio.	Fortalecer los servicios básicos en las viviendas de los habitantes.	Gestionar apoyos para la infraestructura de los servicios básicos en las viviendas.	6. CONSTRUCCIÓN DE TECHO FIRME EN LA LOCALIDAD DE SANTA CRUZ	17.196110	-97.498985	Presidencia Municipal/ Regiduría de Salud/ Regiduría de Obras/ comunidad en general	2025	\$10,000	OTRAS FUENTES DE FINANCIAMIENTO	20 techos	90 personas	Porcentaje de techos construidos (No. techos construidos / No. techos programados) * 100
Santa Cruz	El Municipio de Santa María Yosoyúa tiene un total del 64% de las viviendas que presentan deficiencias en los servicios básicos.	Mejorar los servicios básicos en las viviendas del Municipio.	Fortalecer los servicios básicos en las viviendas de los habitantes.	Gestionar apoyos para la infraestructura de los servicios básicos en las viviendas.	7. EQUIPAMIENTO DE CALENTADOR SOLAR EN VIVIENDAS DE LA COMUNIDAD DE SANTA CRUZ	17.196110	-97.498985	Presidencia Municipal/ Regiduría de Salud/ Regiduría de Obras/ comunidad en general	2025	\$10,000	OTRAS FUENTES DE FINANCIAMIENTO	20 calentadores	100 personas	Porcentaje de calentadores equipados (No. calentadores equipados / No. calentadores programados) * 100
Santa Cruz	El Municipio de Santa María Yosoyúa tiene un total del 64% de las viviendas que presentan deficiencias en los servicios básicos.	Mejorar los servicios básicos en las viviendas del Municipio.	Fortalecer los servicios básicos en las viviendas de los habitantes.	Gestionar apoyos para la infraestructura de los servicios básicos en las viviendas.	8. EQUIPAMIENTO A BASE DE PANELES SOLARES PARA MEJORAMIENTO DE VIVIENDAS EN LA LOCALIDAD DE SANTA CRUZ	17.196110	-97.498985	Presidencia Municipal/ Regiduría de Salud/ Regiduría de Obras/ comunidad en general	2025	\$10,000	OTRAS FUENTES DE FINANCIAMIENTO	20 paneles	100 personas	Porcentaje de paneles equipados (No. paneles equipados / No. paneles programados) * 100
Tema: Agua y saneamiento														
Localidad	Problema	Objetivo	Estrategia	Línea de acción	Proyecto	Latitud	Longitud	Actores involucrados	Periodo de ejecución	Costo	Fuente de financiamiento	Meta	Beneficiarios	Indicador
Santa María Yosoyúa	El Municipio de Santa María Yosoyúa presenta deficiencia en los servicios de agua potable y drenaje en beneficio de sus habitantes.	Mejorar la infraestructura de los servicios de agua potable y drenaje en beneficio de sus habitantes.	Fortalecer la infraestructura del servicio de agua potable y drenaje del Municipio.	Realizar obras que aseguren un buen servicio de agua potable en el Municipio.	1.REHABILITACION DEL SISTEMA DE AGUA ENTUBADA EN LA LOCALIDAD DE SANTA MARIA YOSOYUA	17.120422	-97.514719	Presidencia Municipal/ Regiduría de Salud/ Regiduría de Obras/ Autoridades de la agencia/ comunidad en general	2025	\$200,000	FONDO DE INFRAESTRUCTURA SOCIAL MUNICIPAL	600 ml	250 personas	Porcentaje de ml rehabilitados (No. ml rehabilitados /ml programados) *100
Santa María Yosoyúa	El Municipio de Santa María Yosoyúa presenta deficiencia en los servicios de agua potable y drenaje en beneficio de sus habitantes.	Mejorar la infraestructura de los servicios de agua potable y drenaje en beneficio de sus habitantes.	Fortalecer la infraestructura del servicio de agua potable y drenaje del Municipio.	Realizar obras que aseguren un buen servicio de agua potable en el Municipio.	2.REHABILITACIÓN DEL SISTEMA DE AGUA PARA RIEGO Y ENTUBADA EN LA LOCALIDAD DE SANTA MARIA YOSOYUA	17.120422	-97.514719	Presidencia Municipal/ Regiduría de Salud/ Regiduría de Obras/ Autoridades de la agencia/ comunidad en general	2025	\$200,000	OTRAS FUENTES DE FINANCIAMIENTO	700 ml	250 personas	Porcentaje de ml rehabilitados (No. ml rehabilitados /ml programados) *100
Santa María Yosoyúa	El Municipio de Santa María Yosoyúa presenta deficiencia en los servicios de agua potable y drenaje en beneficio de sus habitantes.	Mejorar la infraestructura de los servicios de agua potable y drenaje en beneficio de sus habitantes.	Fortalecer la infraestructura del servicio de agua potable y drenaje del Municipio.	Realizar obras que aseguren un buen servicio de agua potable en el Municipio.	3.CONSTRUCCIÓN DE COLECTORES DE CAPTACIÓN DE AGUA PLUVIAL EN LA LOCALIDAD DE SANTA MARIA YOSOYÚA	17.120422	-97.514719	Presidencia Municipal/ Regiduría de Salud/ Regiduría de Obras/ Autoridades de la agencia/ comunidad en general	2025	\$100,000	OTRAS FUENTES DE FINANCIAMIENTO	200 ml	250 personas	Porcentaje de ml construidos (No. ml construidos /ml programados) *100
Guadalupe Yosoyúa	El Municipio de Santa María Yosoyúa presenta deficiencia en los servicios de agua	Mejorar la infraestructura de los servicios de agua potable y drenaje en	Fortalecer la infraestructura del servicio de agua potable y drenaje del Municipio.	Realizar obras que aseguren un buen servicio de agua potable en el Municipio.	4.AMPLIACIÓN DE SISTEMA DE AGUA ENTUBADA EN LA LOCALIDAD DE	17.118257	97.495248	Presidencia Municipal/ Regiduría de Salud/ Regiduría de Obras/ comunidad en general	2025	\$320,000	FONDO DE INFRAESTRUCTURA SOCIAL MUNICIPAL	500 ml	150 personas	Porcentaje de ml ampliados (No. ml ampliados /ml

	potable y drenaje en beneficio de sus habitantes.	beneficio de sus habitantes.			GUADALUPE YOSOYÚA									programados) *100
Guadalupe Yosoyúa	El Municipio de Santa María Yosoyúa presenta deficiencia en los servicios de agua potable y drenaje en beneficio de sus habitantes.	Mejorar la infraestructura de los servicios de agua potable y drenaje en beneficio de sus habitantes.	Fortalecer la infraestructura del servicio de agua potable y drenaje del Municipio.	Realizar obras que aseguren un buen servicio de agua potable en el Municipio.	5.MANTENIMIENTO DE LAS CAPTACIONES DE AGUA POTABLE EN VARIOS PARAJES DE LA LOCALIDAD DE GUADALUPE YOSOYUA	17.118257	97.495248	Presidencia Municipal/ Regiduría de Salud/ Regiduría de Obras/ comunidad en general	2023-2025	\$10,000	TEQUIO	250 ml	200 personas	Porcentaje de ml con mantenimiento (No. ml con mantenimiento /ml programados) *100
Guadalupe Yosoyúa	El Municipio de Santa María Yosoyúa presenta deficiencia en los servicios de agua potable y drenaje en beneficio de sus habitantes.	Mejorar la infraestructura de los servicios de agua potable y drenaje en beneficio de sus habitantes.	Fortalecer la infraestructura del servicio de agua potable y drenaje del Municipio.	Realizar obras que aseguren un buen servicio de agua potable en el Municipio.	6.CONSTRUCCIÓN DE RED DE AGUA ENTUBADA EN EL PARAJE NUUTINDÚ DE LA LOCALIDAD DE GUADALUPE YOSOYÚA	17.118257	97.495248	Presidencia Municipal/ Regiduría de Salud/ Regiduría de Obras/ comunidad en general	2025	\$200,000	FONDO DE INFRAESTRUCTURA SOCIAL MUNICIPAL	500 ml	150 personas	Porcentaje de ml construidos (No. ml construidos /ml programados) *100
Santa Cruz	El Municipio de Santa María Yosoyúa presenta deficiencia en los servicios de agua potable y drenaje en beneficio de sus habitantes.	Mejorar la infraestructura de los servicios de agua potable y drenaje en beneficio de sus habitantes.	Fortalecer la infraestructura del servicio de agua potable y drenaje del Municipio.	Realizar obras que aseguren un buen servicio de agua potable en el Municipio.	7.CONSTRUCCIÓN DE TANQUES DE ALMACENAMIENTO DE AGUA EN LA LOCALIDAD DE SANTA CRUZ	17.196110	-97.498985	Presidencia Municipal/ Regiduría de Salud/ Regiduría de Obras/ comunidad en general	2025	\$190,000	FONDO DE INFRAESTRUCTURA SOCIAL MUNICIPAL	20 tanques	95 personas	Porcentaje de tanques construidos (No. tanques construidos /tanques programados) *100
Santa Cruz	El Municipio de Santa María Yosoyúa presenta deficiencia en los servicios de agua potable y drenaje en beneficio de sus habitantes.	Mejorar la infraestructura de los servicios de agua potable y drenaje en beneficio de sus habitantes.	Fortalecer la infraestructura del servicio de agua potable y drenaje del Municipio.	Realizar obras que aseguren un buen servicio de agua potable en el Municipio.	8.CONSTRUCCIÓN DE SISTEMA DE AGUA ENTUBADA A BASE DE BOMBEO EN EL PARAJE TNU SAA – TINDUU DE LA LOCALIDAD DE SANTA CRUZ	17.196110	-97.498985	Presidencia Municipal/ Regiduría de Salud/ Regiduría de Obras/ comunidad en general	2025	\$170,000	OTRAS FUENTES DE FINANCIAMIENTO	500 ml	105 personas	Porcentaje de ml construidos (No. ml construidos /ml programados) *100
Rio Grande	El Municipio de Santa María Yosoyúa presenta deficiencia en los servicios de agua potable y drenaje en beneficio de sus habitantes.	Mejorar la infraestructura de los servicios de agua potable y drenaje en beneficio de sus habitantes.	Fortalecer la infraestructura del servicio de agua potable y drenaje del Municipio.	Realizar obras que aseguren un buen servicio de agua potable en el Municipio.	9.CONSTRUCCIÓN DE TANQUE PARA CAPTACIÓN DE AGUA POTABLE EN LA LOCALIDAD DE RIO GRANDE	17.134167	97.516639	Presidencia Municipal/ Regiduría de Salud/ Regiduría de Obras/ comunidad en general	2025	\$250,000	FONDO DE INFRAESTRUCTURA SOCIAL MUNICIPAL	1 obra	105 personas	Porcentaje de obras construidas (No. obras construidas /obras programadas) *100
Rio Grande	El Municipio de Santa María Yosoyúa presenta deficiencia en los servicios de agua potable y drenaje en beneficio de sus habitantes.	Mejorar la infraestructura de los servicios de agua potable y drenaje en beneficio de sus habitantes.	Fortalecer la infraestructura del servicio de agua potable y drenaje del Municipio.	Realizar obras que aseguren un buen servicio de agua potable en el Municipio.	10. REHABILITACIÓN DE SISTEMA DE AGUA ENTUBADA EN LA LOCALIDAD DE RIO GRANDE	17.134167	97.516639	Presidencia Municipal/ Regiduría de Salud/ Regiduría de Obras/ Autoridades de la agencia/ comunidad en general	2025	\$150,000	OTRAS FUENTES DE FINANCIAMIENTO	200 ml	120 personas	Porcentaje de ml rehabilitados (No. ml rehabilitados / No. ml programados) * 100
Buenavista	El Municipio de Santa María Yosoyúa presenta deficiencia en los servicios de agua potable y drenaje en beneficio de sus habitantes.	Mejorar la infraestructura de los servicios de agua potable y drenaje en beneficio de sus habitantes.	Fortalecer la infraestructura del servicio de agua potable y drenaje del Municipio.	Realizar obras que aseguren un buen servicio de agua potable en el Municipio.	11. CONSTRUCCIÓN DE RED DE AGUA ENTUBADA EN EL PARAJE XINI LOMA DE LA LOCALIDAD DE BUENAVISTA	17.104315	97.498908	Presidencia Municipal/ Regiduría de Salud/ Regiduría de Obras/ Autoridades de la agencia/ comunidad en general	2025	\$150,000	OTRAS FUENTES DE FINANCIAMIENTO	200 ml	180 personas	Porcentaje de ml construidos (No. ml construidos / No. ml programados) * 100

Buenavista	El Municipio de Santa María Yosoyúa presenta deficiencia en los servicios de agua potable y drenaje en beneficio de sus habitantes.	Mejorar la infraestructura de los servicios de agua potable y drenaje en beneficio de sus habitantes.	Fortalecer la infraestructura del servicio de agua potable y drenaje del Municipio.	Realizar acciones que mantengan en buen estado el sistema de drenaje del Municipio.	12. DESAZOLV E DE ALCANTARILLAS DE LA LOCALIDAD DE BIENAVISTA	17.104315	97.498908	Presidencia Municipal/ Regiduría de Salud/ Regiduría de Obras/ Autoridades de la agencia/ comunidad en general	2023-2025	\$10,000	TEQUIO	50 ml	100 personas	Porcentaje de ml con desazolve (No. ml con desazolve/ No. ml programados) * 100
Rio Grande	El Municipio de Santa María Yosoyúa presenta deficiencia en los servicios de agua potable y drenaje en beneficio de sus habitantes.	Mejorar la infraestructura de los servicios de agua potable y drenaje en beneficio de sus habitantes.	Fortalecer la infraestructura del servicio de agua potable y drenaje del Municipio.	Realizar acciones que mantengan en buen estado el sistema de drenaje del Municipio.	13. DESAZOLV E DE ALCANTARILLAS EN LA LOCALIDAD RIO GRANDE	17.134167	97.516639	Presidencia Municipal/ Regiduría de Salud/ Regiduría de Obras/ Autoridades de la agencia/ comunidad en general	2023-2025	\$10,000	TEQUIO	50 ml	100 personas	Porcentaje de ml con desazolve (No. ml con desazolve/ No. ml programados) * 100
Tema: Infraestructura educativa														
Localidad	Problema	Objetivo	Estrategia	Línea de acción	Proyecto	Latitud	Longitud	Actores involucrados	Periodo de ejecución	Costo	Fuente de financiamiento	Meta	Beneficiarios	Indicador
Santa María Yosoyúa	El Municipio de Santa María Yosoyúa cuenta con una deficiencia en la infraestructura del servicio educativo hacia los estudiantes del Municipio.	Brindar una infraestructura de calidad del servicio educativo en beneficio de la comunidad estudiantil.	Fortalecer la infraestructura del servicio educativo.	Realizar obras que permitan ofrecer un buen servicio educativo en el Municipio.	1. CONSTRUCCIÓN DE AULA EN EL CENTRO DE EDUCACIÓN PREESCOLAR JUAN JACOBO ROUSSEAU CLAVE CENTRO DE TRABAJO C.C.T. 20DCC1760T, EN LA LOCALIDAD DE SANTA MARÍA YOSOYÚA	17.120422	-97.514719	Presidencia Municipal/ Regiduría de Obras/ Regiduría de Educación/ Autoridades educativas/ Comité de padres de familia	2025	\$125,000	OTRAS FUENTES DE FINANCIAMIENTO	35 m2	70 estudiantes	Porcentaje de m2 construidos (No. m2 construidos / No. m2 programados) * 100
Santa María Yosoyúa	El Municipio de Santa María Yosoyúa cuenta con una deficiencia en la infraestructura del servicio educativo hacia los estudiantes del Municipio.	Brindar una infraestructura de calidad del servicio educativo en beneficio de la comunidad estudiantil.	Fortalecer la infraestructura del servicio educativo.	Realizar obras que permitan ofrecer un buen servicio educativo en el Municipio.	2. CONSTRUCCIÓN DE TECHADO EN EL ÁREA DE IMPARTICIÓN DE EDUCACIÓN FÍSICA EN LA ESCUELA TELESECUNDARIA CLAVE:20DTV0561S EN LA LOCALIDAD DE SANTA MARÍA YOSOYÚA	17.120422	-97.514719	Presidencia Municipal/ Regiduría de Obras/ Regiduría de Educación/ Autoridades educativas/ Comité de padres de familia	2025	\$225,000	OTRAS FUENTES DE FINANCIAMIENTO	35 m2	70 estudiantes	Porcentaje de m2 construidos (No. m2 construidos / No. m2 programados) * 100
Buenavista	El Municipio de Santa María Yosoyúa cuenta con una deficiencia en la infraestructura del servicio educativo hacia los estudiantes del Municipio.	Brindar una infraestructura de calidad del servicio educativo en beneficio de la comunidad estudiantil.	Fortalecer la infraestructura del servicio educativo.	Realizar obras que permitan ofrecer un buen servicio educativo en el Municipio.	3. CONSTRUCCIÓN DE TECHADO EN EL ÁREA DE IMPARTICIÓN DE EDUCACIÓN FÍSICA EN LA ESCUELA PRIMARIA "MIGUEL HIDALGO Y COSTILLA" CON CLAVE 20DPB0109Z EN LA LOCALIDAD DE BUENAVISTA	17.104315	97.498908	Presidencia Municipal/ Regiduría de Obras/ Regiduría de Educación/ Autoridades educativas/ Comité de padres de familia	2025	\$ 80,000	OTRAS FUENTES DE FINANCIAMIENTO	420 m2	70 estudiantes	Porcentaje de m2 construidos (No. m2 construidos / No. m2 programados) * 100

Guadalupe Yosoyúa	El Municipio de Santa María Yosoyúa cuenta con una deficiencia en la infraestructura del servicio educativo hacia los estudiantes del Municipio.	Brindar una infraestructura de calidad del servicio educativo en beneficio de la comunidad estudiantil.	Fortalecer la infraestructura del servicio educativo.	Realizar obras que permitan ofrecer un buen servicio educativo en el Municipio.	4. CONSTRUCCIÓN DE TECHADO EN EL ÁREA DE IMPARTICIÓN DE EDUCACIÓN FÍSICA, EN LA ESCUELA PRIMARIA BILINGÜE "CINCO DE FEBRERO" CON CLAVE: 20DPB0971V DE LA LOCALIDAD DE GUADALUPE YOSOYÚA	17.118257	97.495248	Presidencia Municipal/ Regiduría de Obras/ Regiduría de Educación/ Autoridades educativas/ Comité de padres de familia	2025	\$100,000	OTRAS FUENTES DE FINANCIAMIENTO	420 m2	80 estudiantes	Porcentaje de m2 construidos (No. m2 construidos / No. m2 programados) * 100
Santa Cruz	El Municipio de Santa María Yosoyúa cuenta con una deficiencia en la infraestructura del servicio educativo hacia los estudiantes del Municipio.	Brindar una infraestructura de calidad del servicio educativo en beneficio de la comunidad estudiantil.	Fortalecer la infraestructura del servicio educativo.	Realizar obras que permitan ofrecer un buen servicio educativo en el Municipio.	5. CONSTRUCCIÓN DE TECHADO EN EL AREA DE IMPARTICIÓN DE EDUCACIÓN FÍSICA EN LA ESCUELA INICIAL INDÍGENA CLAVE: 20DIN0559Z DE LA LOCALIDAD DE SANTA CRUZ	17.196110	-97.498985	Presidencia Municipal/ Regiduría de Obras/ Regiduría de Educación/ Autoridades educativas/ Comité de padres de familia	2025	\$90,000	OTRAS FUENTES DE FINANCIAMIENTO	420 m2	75 estudiantes	Porcentaje de m2 construidos (No. m2 construidos / No. m2 programados) * 100
Santa Cruz	El Municipio de Santa María Yosoyúa cuenta con una deficiencia en la infraestructura del servicio educativo hacia los estudiantes del Municipio.	Brindar una infraestructura de calidad del servicio educativo en beneficio de la comunidad estudiantil.	Fortalecer la infraestructura del servicio educativo.	Realizar obras que permitan ofrecer un buen servicio educativo en el Municipio.	6. CONSTRUCCIÓN DE TECHADO EN EL AREA DE IMPARTICIÓN DE EDUCACIÓN FÍSICA EN LA ESCUELA PRIMARIA 16 DE SEPTIEMBRE CLAVE 20DPB1935X DE LA LOCALIDAD DE SANTA CRUZ	17.196110	-97.498985	Presidencia Municipal/ Regiduría de Obras/ Regiduría de Educación/ Autoridades educativas/ Comité de padres de familia	2025	\$90,000	OTRAS FUENTES DE FINANCIAMIENTO	420 m2	68 estudiantes	Porcentaje de m2 construidos (No. m2 construidos / No. m2 programados) * 100

VII. EJES TRANSVERSALES

EJE TRANSVERSAL 1. SANTA MARÍA YOSOYÚA CON IGUALDAD DE GÉNERO: DIAGNÓSTICO ESPECÍFICO

Hablar de igualdad de género, es un pilar fundamental en el ejercicio de la Administración Pública en sus diferentes niveles, pues es referirse a un derecho del ser humano que es fundamental en la base de un pleno desarrollo entre los individuos y hacia la sociedad.

De acuerdo con el Censo 2020 del INEGI, el Municipio de Santa María Yosoyúa, cuenta con una población total de 1, 699 habitantes, de los cuales se divide en 813 hombres, que equivale al 47.85% de la población total, y cuenta con 886 mujeres 52.15% de la población total.



Fuente: Tomada durante la acreditación de autoridades para el ejercicio 2025, con la participación de mujeres y hombres en cargos públicos dentro del gobierno municipal.

Actualmente, en el Municipio de Santa María Yosoyúa, la igualdad de género aún representa un reto ya que en varias de las localidades impera el machismo y abuso de poder en sus diferentes ámbitos; pero con el paso de los años se han conseguido

algunos avances respecto a este tema, pues han existido registros de más niñas y adolescentes que asisten a una institución educativa para desarrollarse integralmente, también se obliga a menos niñas al matrimonio infantil de manera forzada; existen también más mujeres en posiciones de liderazgo; con cargos públicos que fortalecen la participación ciudadana para un crecimiento del Municipio, tales como los comités de las escuelas y de los diferentes servicios con los que se cuenta, y en esta administración es un claro ejemplo, pues cerca del 50% de los cargos son ocupados por mujeres, distribuidos de la siguiente manera: Presidencia Municipal, Sindicatura Municipal, Regiduría de Hacienda, Regiduría de Obras, Regiduría de Salud, Regiduría de Educación, Regiduría de Ecología, Tesorería Municipal, Secretaría Municipal y Comandancia, además de contar con el DIF Municipal representado por mujeres que suman cada vez más al Municipio; pues todo esto se ha logrado gracias a las leyes y la normatividad que se están reformando constantemente para fomentar la igualdad de género en la sociedad.



Fuente: Tomada de una de las asambleas general comunitaria, con participación activa de mujeres y hombres en la toma de decisiones.

A pesar de estos logros, todavía existen muchas dificultades que representan un reto importante para el Gobierno Municipal, tales como:

- ✓ Se ha detectado que, desde años anteriores, no se han gestionado y entregado los suficientes programas sociales o no se han generado apoyos desde temas de alimentación, orientación psicológica, brigadas de apoyo de ropa invernal y demás apoyos que ayuden a mejorar la calidad de vida y la igualdad de condiciones entre hombres y mujeres.

- ✓ Se ha detectado también que no se tiene un protocolo adecuado para poder brindar información a la ciudadanía, tales como: documentos de planeación, fotografías y/o documentos históricos del Municipio, documentos normativos, y demás disposiciones administrativas de carácter público.
- ✓ Se ha reconocido que desde hace algunas administraciones anteriores, las mujeres y los hombres no conocen sus derechos universales con los que pueden tener una vida sana, en armonía y respeto con la sociedad en la que están inmersos, además que dejar un legado y desarrollar un proceso educativo efectivo para sus hijas o hijos. Todo esto puede solventarse con acciones desde el DIF municipal.
- ✓ Las mujeres del Municipio se han dedicado con el paso del tiempo a generar distintas actividades económicas que ayuden a tener un ingreso para subsistir; sin embargo, no se han dado en condiciones iguales a las de los hombres, pues muchas veces son trabajos de campo, trabajos de construcción o inclusive migrar dentro del país o fuera. Es importante que se generen acciones que fortalezcan las habilidades y conocimientos de las mujeres para desarrollar actividades económicas no solo de forma empírica sino de forma incluyente con los demás integrantes de su familia.
- ✓ Finalmente, en el Municipio se han realizado acciones como el tequio, que representan una importante participación de las y los ciudadanos para buscar un mantenimiento la infraestructura y servicios básicos con los que cuenta el Municipio. Sin embargo, es necesario hacer mayor énfasis en la participación igualitaria entre mujeres y hombres, asignando tareas que puedan lograrse por cada uno de ellos, todo esto con la finalidad de asegurar una inclusión en el pleno desarrollo del Municipio.

El resolver o disminuir estos problemas en beneficio del Municipio, afianzan el compromiso que tiene el Gobierno actual para buscar el ideal de la igualdad de género entre las y los habitantes del Municipio, y así formar una sociedad con pleno y sano desarrollo en su actualidad y generaciones venideras.

Problema identificado

- ✓ El Municipio de Santa María Yosoyúa cuenta con una brecha de desigualdad de género en sus habitantes.

Objetivo, estrategia y líneas acción

OBJETIVO ESTRATÉGICO	Fomentar la igualdad de género para cumplir con un ejercicio pleno de los derechos humanos.	
ODS DE LA AGENDA 2030	ODS 5,10	
EJE ESTRATEGICO	ESTRATEGIAS	LÍNEAS DE ACCIÓN
Eje I. Santa María Yosoyúa con Bienestar para Todas y Todos	1.1 Fomentar una igualdad de oportunidades sobre los apoyos sociales a todas las y los habitantes.	1.1.1. Gestionar apoyos sociales en beneficio de mujeres y hombres en situaciones de vulnerabilidad del Municipio.
Eje II. Santa María Yosoyúa Honesto, Cercano y Transparente	2.1 Asegurar el acceso a la información pública de forma transparente a todas las y los habitantes.	2.1.1. Impulsar la participación de las mujeres en los temas relacionados con la transparencia y acceso a la información pública.
Eje III. Santa María Yosoyúa con Seguridad y Justicia para Vivir en Paz.	3.1 Fortalecer los conocimientos sobre los derechos humanos universales de todas las mujeres y de todos los hombres.	3.1.1. Realizar actividades de forma coordinada con instancias gubernamentales que den difusión de los derechos humanos a la ciudadanía.
Eje IV. Santa María Yosoyúa con Crecimiento y Desarrollo Económico.	4.1 Fortalecer el crecimiento económico con igualdad de oportunidades para mujeres y hombres.	4.1.1. Gestionar cursos de capacitación para que las mujeres y hombres puedan desarrollar actividades económicas en igualdad de condiciones.
Eje V. Santa María Yosoyúa con Infraestructura y Servicios Básicos.	5.1 Asegurar de forma inclusiva el desarrollo de los servicios públicos del Municipio para la ciudadanía.	5.1.1. Impulsar la participación de las mujeres y los hombres en la planeación y desarrollo de los servicios públicos.

EJE TRANSVERSAL 2. SANTA MARÍA YOSOYÚA CON INTERCULTURALIDAD: DIAGNÓSTICO ESPECÍFICO

Para abordar el tema de la interculturalidad en nuestro país, debemos saber que, de acuerdo al Censo de Población y Vivienda del INEGI en 2020, México es un país con gran riqueza cultural, en particular el estado de Oaxaca, que en sus 570 municipios cuenta con una gran diversidad cultural, histórica y lingüística, que a su vez le dan un sentido de pertenencia e identidad. En cuanto a etnicidad se refiere Oaxaca cuenta con una gran población indígena 1,205,886 personas que lo posiciona como el primer lugar a nivel nacional respecto al porcentaje del total de la población.

Los pueblos indígenas que representan aproximadamente el 10% de la población total, históricamente son los que más sufren los problemas de atraso del sector rural. Su subsistencia está basada en las actividades primarias y generalmente ocupan las zonas agroecológicas más deterioradas y de baja productividad, además de que en ocasiones su aislamiento geográfico propicia el intermediario y una comercialización inadecuada para la venta de sus productos, así como para el abasto de otros bienes.



Fuente: Tomada durante un evento cívico, donde las mujeres portan con sus vestimentas que conservan sus raíces étnicas.

Particularmente en el Municipio de Santa María Yosoyúa, y de acuerdo Censo de Población y Vivienda del INEGI en 2020, el 81.60% de la población total habla una lengua indígena; el 13.68% del total de la población, representa a los que no hablan español de los hablantes de la lengua indígena; el 0.24% de la población total, se considera afromexicana negra o afrodescendiente; y el 97.9% habla lengua mixteca y tan solo el 1.8% habla zapoteco, todos estos datos son considerados en la población de 3 años o más.

Respecto a estos temas, desde administraciones anteriores en el Municipio se ha detectado que gran parte de la población indígena, desafortunadamente sufre discriminación por parte de la propia sociedad dentro del Estado y más aún cuando salen fuera, ya que se ven afectados por diversos factores sociales y económicos, etc. De ahí que este grupo de personas tienen que ser tomados en cuenta para evitar este tipo de acciones, por lo que no solamente debemos distinguirlos si no también reconocerlos.

En Santa María Yosoyúa no existen acciones, proyectos o programas para el desarrollo integral, intercultural y sustentable que apoye a la comunidad, esto debido a que se carece de información respecto al tema, por eso es necesario que se acerquen a la Secretaría de Interculturalidad, Pueblos y Comunidades Indígenas y Afromexicanas y/o con las instancias correspondientes para participar en conjunto con ellos para gestionar apoyos sustentables a favor de las comunidades indígenas. También es necesario que se apoyen de ellos para tener el conocimiento de los derechos indígenas, para que la comunidad tenga inclusión en el desarrollo social y no sean víctimas de acto de discriminación.

Problema identificado

- ✓ El Municipio de Santa María Yosoyúa cuenta con una brecha de desigualdad en la interculturalidad de sus habitantes.

Objetivo, estrategia y líneas acción

OBJETIVO ESTRATÉGICO	Fortalecer la inclusión de la población indígena al desarrollo social para crear una sociedad justa.	
ODS DE LA AGENDA 2030	ODS 5,10	
EJE ESTRATEGICO	ESTRATEGIAS	LÍNEAS DE ACCIÓN

Eje I. Santa María Yosoyúa con Bienestar para Todas y Todos	1.1 Fortalecer los apoyos sociales para la población indígena.	1.1.1. Gestionar apoyos sociales de diferentes índoles en beneficio de la población indígena.
Eje II. Santa María Yosoyúa Honesto, Cercano y Transparente	2.1 Fortalecer el acceso a la información pública a la población indígena.	2.1.1. Realizar campañas sobre los protocolos de acceso a la información pública en el Municipio.
Eje III. Santa María Yosoyúa con Seguridad y Justicia para Vivir en Paz.	3.1 Proporcionar los conocimientos necesarios sobre inclusión y derechos humanos de comunidades indígenas para tener igualdad de oportunidades.	3.1.1. Realizar campañas sobre la difusión de los derechos humanos en las comunidades indígenas.
Eje IV. Santa María Yosoyúa con Crecimiento y Desarrollo Económico.	4.1 Fortalecer y potenciar la economía de los pueblos y comunidades indígenas.	4.1.1. Impulsar proyectos productivos que beneficien a los pueblos y comunidades indígenas.
Eje V. Santa María Yosoyúa con Infraestructura y Servicios Básicos.	5.1 Fortalecer los servicios básicos en beneficio de los pueblos indígenas del Municipio.	5.1.1. Impulsar la participación de las comunidades indígenas en la planeación y desarrollo de los servicios municipales.

EJE TRANSVERSAL 3. SANTA MARÍA YOSOYÚA CON NIÑAS, NIÑOS Y ADOLESCENTES: DIAGNÓSTICO ESPECÍFICO

Para abordar este tema, debemos saber que de conformidad con la primera parte del artículo 5 de la Ley General de los Derechos de las Niñas, Niños y Adolescentes, son niñas y niños los menores de 12 años, y adolescentes las personas de entre 12 años cumplidos y menos de 18 años de edad. Los Derechos Humanos de niñas, niños y adolescentes están previstos en la Constitución Política de los Estados Unidos Mexicanos, en los tratados internacionales y en las demás leyes aplicables, esencialmente en la Convención sobre los Derechos del Niño y en la Ley General de los Derechos de Niñas, Niños y Adolescentes (publicada el 4 de diciembre de 2014), la cual reconoce a niñas, niños y adolescentes como titulares de derechos y, en su artículo 13.

De acuerdo con el Informe Anual Sobre la Situación de Pobreza y Rezago Social 2023 Oaxaca por la Secretaría de Bienestar, cerca del 35% de la población entre mujeres y hombres conformada por niñas, niños y adolescentes es de entre 01 a los 14 años de edad en el Municipio.

De acuerdo con el Censo de Población y Vivienda 2020 del INEGI, se cuenta con esta población en las siguientes edades:

EDADES		
EDAD	NIÑAS	NIÑOS
De 0 a 4 años	30	33
De 5 a 9 años	35	47
De 10 a 14 años	46	51
De 15 a 19 años	46	47

Fuente: Censo de Población y Vivienda 2020 del INEGI.

En este mismo informe, se menciona que hasta la edad de 19 años, la mayoría de las niñas, niños y adolescentes, estudian hasta el nivel bachillerato en el Municipio, sin embargo, de los 20 años en adelante, se enfrentan a retos como la lejanía de las universidades, por lo que, tienen que migrar a municipios cercanos o a otros estados para continuar con sus estudios, lo cual representa el 4.4% del total de la población, que equivale a cerca de 75 jóvenes.

En el Municipio Santa María Yosoyúa, este gobierno municipal ha detectado, que desde años anteriores aún no existe mucha difusión sobre los derechos de las niñas, niños y adolescentes por lo que es necesario reforzar este tema para evitar violentar sus derechos, actualmente se ha reducido un poco las desigualdades entre

niños y niñas, sin embargo, es necesario trabajar en ello para fortalecer el avance que hay en este tema y se pueda tener igualdad de los derechos en niñas, niños y adolescentes de Santa María Yosoyúa y sus agencias municipales y de policía.



Fuente: Niñas, niños y adolescentes del municipio, participando en distintas actividades.

Desde hace algunos años, se ha ido fortaleciendo el DIF Municipal que se encuentra en la Cabecera municipal, la cual está encargada de atender temas enfocados en los derechos de las niñas, niños y adolescentes, aunque actualmente no se cuenta con programas o talleres de forma constante a través de los cuales se brinde apoyo a las niñas, niños y adolescentes ni en la cabecera municipal ni en las agencias.

Problema identificado

- ✓ El Municipio de Santa María Yosoyúa no tiene un pleno ejercicio de los derechos de niñas, niños y adolescentes para que garantice una vida libre de violencia.

Objetivo, estrategia y líneas acción

OBJETIVO ESTRATÉGICO	Fomentar un adecuado ejercicio de los derechos de niñas, niños y adolescentes para que tengan una vida digna.	
ODS DE LA AGENDA 2030	ODS 10, 16	
EJE ESTRATEGICO	ESTRATEGIAS	LÍNEAS DE ACCIÓN
Eje I. Santa María Yosoyúa con Bienestar para Todas y Todos	1.1 Fortalecer los apoyos sociales en beneficio de las niñas, niños y adolescentes.	1.1.1. Gestionar programas que beneficien a las niñas, niños y adolescentes.
Eje II. Santa María Yosoyúa Honesto, Cercano y Transparente	2.1 Fortalecer la cultura de acceso a la información pública en las niñas, niños y adolescentes.	2.1.1. Realizar campañas sobre los protocolos de acceso a la información pública en el Municipio.
Eje III. Santa María Yosoyúa con Seguridad y Justicia para Vivir en Paz.	3.1 Realizar proyectos para apoyar el reconocimiento y ejercicio pleno de los derechos de las niñas, niños y adolescentes.	3.1.1. Promover en las comunidades el conocimiento y respeto a los derechos de las niñas, niños y adolescentes.
Eje IV. Santa María Yosoyúa con Crecimiento y Desarrollo Económico.	4.1 Fomentar el crecimiento y desarrollo económico en las niñas, niños y adolescentes.	4.1.1. Realizar capacitaciones sobre emprendimiento en las niñas, niños y adolescentes.
Eje V. Santa María Yosoyúa con Infraestructura y Servicios Básicos.	5.1 Fortalecer los servicios básicos para las niñas, niños y adolescentes en el Municipio.	5.1.1. Vigilar que las niñas, niños y adolescentes tengan acceso a los servicios básicos.

EJE TRANSVERSAL 4. SANTA MARÍA YOSOYÚA CON DESARROLLO SOSTENIBLE Y CAMBIO CLIMÁTICO: DIAGNÓSTICO ESPECÍFICO

El Municipio cuenta con un clima árido, con precipitación pluvial de 2,500 a 3,000 milímetros aproximadamente y la temperatura promedio anual es de 16 a 33 grados centígrados. Lo que significa que las temperaturas regularmente son bajas y a partir del mes de mayo hasta el mes de diciembre llueve constantemente; en la temporada invernal las temperaturas bajan considerablemente y existe presencia de niebla y neblina, este tipo de clima se presenta generalmente en la cabecera municipal y en las comunidades.

En los últimos años, derivado del cambio climático se han presentado fenómenos que no era común para los habitantes, tal es el caso de granizadas intensas, creando desastres en muchas de las viviendas al provocar el colapso de habitaciones por la acumulación de hielo en las techumbres.

Sin embargo, otro tipo de clima es el templado húmedo y cálido, mismos que se presentan en las comunidades, por su altitud sobre el nivel del mar, el calor es intenso en los meses de verano por encontrarse a solo 1160 metros sobre el nivel de mar.

Durante el ejercicio de las mesas temáticas y desde años anteriores, en asambleas generales comunitarias, se ha comentado la problemática que han generado el cambio climático en el Municipio, pues hay afectaciones de distintas índoles, desde caminos en mal estado; las calles se encuentran en malas condiciones por las lluvias; las elevadas cantidades de neblina en las vías de acceso, dificultan su tránsito además de dejar en situaciones vulnerables a las personas que transitan con sus vehículos a sus distintas actividades; afectaciones en los cultivos, principalmente el maíz; afectaciones en las viviendas; inclusive, existe una elevación de los costos para conseguir alimentos nutritivos y de calidad debido a las afectaciones generadas por el cambio climática, así mismo para realizar un aseo personal, debido a las bajas temperaturas en la región en los meses de noviembre, diciembre y enero , los habitantes tienen que calentar agua para bañarse; respecto a los quehaceres del hogar, la ropa no se seca rápido, lo cual puede generar olores; y en el caso de las viviendas que tienen una infraestructura con materiales no muy resistentes, se ven afectadas también por las lluvias; es decir, la afectamente mayor se origina por las bajas temperaturas que propician que las personas pueden desarrollar algunas enfermedades estacionales, afectando su salud y el desarrollo de sus vidas personales y familiares.



Fuente: Tomada en el acceso principal del Municipio en temporada de bajas temperaturas.

Estos fueron algunos problemas que más se mencionaron y con los que han tenido que subsistir a lo largo de los años; es por eso que para el gobierno municipal representa un reto importante, el coadyuvar con las familias para mitigar estos efectos del cambio climático que no solo ocurre en el Municipio, sino es un efecto a nivel mundial.

Problema identificado

- ✓ El Municipio de Santa María Yosoyúa no cuenta con un protocolo definido para atender a las y los ciudadanos afectados por el cambio climático.

Objetivo, estrategia y líneas acción

OBJETIVO ESTRATÉGICO	Implementar un correcto protocolo de atención sobre los efectos del cambio climático en los habitantes.	
ODS DE LA AGENDA 2030	ODS 9,11	
EJE ESTRATEGICO	ESTRATEGIAS	LÍNEAS DE ACCIÓN
Eje I. Santa María Yosoyúa con Bienestar para Todas y Todos	1.1 Fortalecer los apoyos sociales para mitigar los efectos del cambio climático.	1.1.1. Gestionar programas de apoyos en épocas de frío, en beneficio de los habitantes.
Eje II. Santa María Yosoyúa Honesto, Cercano y Transparente	2.1 Fortalecer el acceso a la información respecto a temas de interés sobre el cambio climático.	2.1.1. Difundir campañas de información relacionada a los efectos y posibles soluciones del cambio climático.

Eje III. Santa María Yosoyúa con Seguridad y Justicia para Vivir en Paz.	3.1 Fortalecer la gestión integral de riesgos y la protección civil debido al cambio climático.	3.1.1. Capacitar a los ciudadanos sobre protocolos de actuación en situaciones de desastres naturales.
Eje IV. Santa María Yosoyúa con Crecimiento y Desarrollo Económico.	4.1 Fomentar un desarrollo económico pleno a los productores que enfrentan el cambio climático.	4.1.1. Impartir cursos sobre el manejo de cosechas de acuerdo al clima de la región.
Eje V. Santa María Yosoyúa con Infraestructura y Servicios Básicos.	5.1 Garantizar el desarrollo de los servicios básicos que se ven afectados con el cambio climático.	5.1.1. Realizar tequios con los habitantes para realizar limpias en las vías de acceso.

VIII. SEGUIMIENTO Y EVALUACIÓN

Para dar seguimiento al avance físico y financiero de las obras públicas, programas, proyectos o acciones que fueron determinadas de manera conjunta por el Gobierno Municipal de Santa María Yosoyúa, es necesario que las áreas que son responsables directas y sus áreas con las que se coordina para su ejecución, tales como: Consejo de Desarrollo Social Municipal, Comités de las distintas instituciones educativas, integrantes de la Contraloría Social Municipal, Regiduría de Obras, Comisión de Hacienda, y demás integrantes del Cabildo, realicen una evaluación minuciosa y de forma periódica en la temporalidad que definan a continuación:

- ✓ Mensual.
- ✓ Trimestral.
- ✓ Semestral.

Todo esto se realizará con el apoyo de los indicadores diseñados y las metas propuestas para cada caso en la Matriz de Planeación Municipal de cada eje estratégico.

Finalmente, es necesario tener presente que la intención de asegurar el cumplimiento de lo planeado, fue detectado con base a las necesidades y carencias que manifestaron las y los ciudadanos en el ejercicio de las metas temáticas y en la priorización de obras; por lo que, los esfuerzos que pueda medir del Gobierno municipal para su administración de 2023-2025, impactarán en el desarrollo de las y los habitantes del Municipio de Santa María Yosoyúa, Distrito de Tlaxiaco.

IX. ANEXOS

A continuación, se referencian los documentos que sustentan la información que fue integrada en el Plan Municipal de Desarrollo, generada por el Gobierno Municipal de Santa María Yosoyúa, la cual fue tomada del SISPLADE, herramienta del Instituto de Planeación para el Bienestar del Gobierno del Estado, que contiene información pública en materia de planeación municipal:

Documentos que se referencian con las ligas:

- **Matriz de Riesgos y Problemas del Municipio de Santa María Yosoyúa**

Información disponible en:

<http://sisplade.oaxaca.gob.mx/sisplade/smMatrizRiesgos.aspx?idMunicipio=445>

- **Acta de Integración del Consejo de Desarrollo Municipal (CDSM)**

Información disponible en:

2023:<https://sisplade.oaxaca.gob.mx/sisplade2/ActasCMD/2023/445/ACTA%20DE%20INTEGRACION%20DE%20CONSEJO%202023.pdf>

2024:<https://sisplade.oaxaca.gob.mx/sisplade2/ActasCMD/2024/445/Acta%20Integraci%C3%B3n%20Consejo%20SMY%202024.pdf>

2025:<https://sisplade.oaxaca.gob.mx/sisplade2/ActasCMD/2025/445/ACTA%20DE%20INTEGRACION%20DEL%20CONSEJO%20DE%20DESARROLLO%20SOCIAL%20MUNICIPAL%202025.pdf>

- **Acta de Priorización de Obras, Acciones y Proyectos del CDSM**

Información disponible en:

2023:<https://sisplade.oaxaca.gob.mx/sisplade2/Actas/2023/445/ACTA%20PRIORIZACION%20DE%20OBRAS%20SMY%202023.pdf>

2024:<https://sisplade.oaxaca.gob.mx/sisplade2/Actas/2024/445/ACTA%20DE%20PRIORIZACION%20DE%20OBRAS%20SMY%202024.pdf>

2025:<https://sisplade.oaxaca.gob.mx/sisplade2/Actas/2025/445/ACTA%20DE%20PRIORIZACION%202025.pdf>

Documento que se presenta de forma física:

Acta de sesión extraordinaria de aprobación del Plan Municipal de Desarrollo firmada por el H. Ayuntamiento de Santa María Yosoyúa, Distrito de Tlaxiaco.



**SANTA MARÍA
YOSOYÚA**

LA UNIDAD FORTALECE AL PUEBLO



SECRETARÍA MUNICIPAL
Mpio. Santa María
Yosoyúa,
Dist. Tlaxiaco, Oax.
1/01/2023 - 31/12/2025



TESORERÍA MUNICIPAL
Mpio. Santa María
Yosoyúa,
Dist. Tlaxiaco, Oax.
01/01/2023 - 31/12/2025



REGIDURÍA DE ECOLOGÍA
Mpio. Santa María
Yosoyúa,
Dist. Tlaxiaco, Oax.
01/01/2023 - 31/12/2025



REGIDURÍA DE SALUD
Mpio. Santa María
Yosoyúa,
Dist. Tlaxiaco, Oax.
01/01/2023 - 31/12/2025

ACTA DE SESIÓN EXTRAORDINARIA DE CABILDO PARA ANALIZAR, DISCUTIR Y EN SU CASO, APROBAR EL PLAN MUNICIPAL DE DESARROLLO.

En el Municipio de Santa María Yosoyúa, Distrito de Tlaxiaco, del Estado de Oaxaca, siendo las diez horas del día doce del mes de noviembre del año dos mil veinticinco, con fundamento en los artículos 115 fracciones II y IV de la Constitución Política de los Estados Unidos Mexicanos; 113 fracción II de la Constitución Política del Estado Libre y Soberano de Oaxaca; Título Tercero, Capítulo I y II de la Ley General de Responsabilidades Administrativas; 2 y 4 de la Ley de Responsabilidades Administrativas del Estado y Municipios de Oaxaca; en cumplimiento a lo dispuesto en los artículos 1, 2, 43, 47 fracción XVI, 68 fracción X, 95 fracción VI, 121, 122 y 123 de la Ley Orgánica Municipal del Estado de Oaxaca; reunidos en el salón de sesiones del Palacio Municipal, ubicado en la calle conocida sin número, en la localidad de Santa María Yosoyúa de esta misma población, con la finalidad de llevar a cabo la presente Sesión Extraordinaria de Cabildo, presidiendo la sesión el **C. Hugo Salazar Vásquez, Presidente Municipal Constitucional** y estando presentes los CC. **Delfino Vásquez Hernández, Sindico Municipal; Palemón López López, Regidor de Hacienda; José Omar López López, Regidor de Obras; Gabriela Alvarado Vásquez, Regidora de Educación; Marlen Vásquez Vásquez, Regidora de Salud; Rosiveth López López, Regidora de Ecología**, integrantes del Ayuntamiento del Municipio de Santa María Yosoyúa, Distrito de Tlaxiaco, Oaxaca, actuando en compañía de los CC. **Carlos Alberto López Vásquez, Secretario Municipal y Eleazar Gómez Vásquez, Tesorero Municipal**, a efecto de dar analizar, discutir y en su caso, aprobar el **Plan Municipal de Desarrollo para el periodo 2023-2025** del Municipio de Santa María Yosoyúa, Distrito de Tlaxiaco, Oaxaca; se levanta la presente, bajo el siguiente:

ORDEN DEL DÍA

Uno.- Pase de lista de asistencia.

Dos.- Declaratoria del Quórum.

Tres.- Instalación legal de la sesión.

Cuatro.- Lectura y aprobación del orden del día.

Cinco.- Análisis, discusión y en su caso, aprobación del Plan Municipal de Desarrollo del Municipio de Santa María Yosoyúa, Distrito de Tlaxiaco, Oaxaca.

Seis.- Clausura de la sesión.

Para dar inicio al desahogo de la Sesión Extraordinaria de Cabildo y en cumplimiento a lo dispuesto en el artículo 50 de la Ley Orgánica Municipal del Estado de Oaxaca, el C. Hugo Salazar Vásquez Presidente Municipal Constitucional, me gira instrucciones como Secretario Municipal para llevar a cabo el desarrollo de la presente,



PRESIDENCIA MUNICIPAL
Mpio. Santa María
Yosoyúa,
Dist. Tlaxiaco, Oax.
01/01/2023 - 31/12/2025



REGIDURÍA DE HACIENDA
Mpio. Santa María
Yosoyúa,
Dist. Tlaxiaco, Oax.
01/01/2023 - 31/12/2025



REGIDURÍA DE OBRAS
Mpio. Santa María
Yosoyúa,
Dist. Tlaxiaco, Oax.
01/01/2023 - 31/12/2025



REGIDURÍA DE EDUCACIÓN
Mpio. Santa María
Yosoyúa,
Dist. Tlaxiaco, Oax.
01/01/2023 - 31/12/2025

Palacio municipal s/n, Centro, Santa María Yosoyúa, C.P. 69890, Teléfono 9725960435
Correo: santamariayosoyua2023@gmail.com



SANTA MARÍA
YOSOYÚA

LA UNIDAD FORTALECE AL PUEBLO

conforme lo dispone el artículo 92 fracción II de la Ley Orgánica Municipal del Estado de Oaxaca, procediendo como sigue: -----

DESAHOGO DE LA SESIÓN

Uno.- Pase de lista de asistencia. Se procede a pasar lista de asistencia de los siete Concejales que integran el Ayuntamiento, haciéndose constar que se encuentran presentes los siguientes, cuyos nombres y firmas figuran al final de la presente acta: -----

Cargo en el Municipio	Nombre
Presidente Municipal	C. Hugo Salazar Vásquez
Síndico Municipal	C. Delfino Vásquez Hernández
Regidor de Hacienda	C. Palemón López López
Regidor de Obras	C. José Omar López López
Regidora de Educación	C. Gabriela Alvarado Vásquez
Regidora de Salud	C. Marlen Vásquez Vásquez
Regidora de Ecología	C. Rosiveth López López
Tesorero Municipal	C. Eleazar Gómez Vásquez

Dos. - Declaratoria del quórum. Una vez confirmada la asistencia de siete Concejales de los siete Concejales que integran el Ayuntamiento, en mi calidad de Secretario Municipal, me permito informar al Presidente Municipal Constitucional que "existe Quórum", como lo dispone el artículo 48 de la Ley Orgánica Municipal del Estado de Oaxaca. -----

Tres. - Instalación legal de la sesión. Una vez determinada la existencia del Quórum Legal, siendo las diez horas con doce minutos del día doce del mes de noviembre del dos mil veinticinco, el Presidente Municipal Constitucional declara formalmente instalada la Sesión Extraordinaria de Cabildo, por lo que en mi calidad de Secretario Municipal y en términos del artículo 92 fracción IV de la Ley Orgánica Municipal del Estado de Oaxaca, doy fe. -----

Cuatro.- Lectura y aprobación del orden del día. Se procede a la lectura del orden del día, mismo que se somete a consideración del Cabildo para su aprobación o en su caso su modificación; en consecuencia, no habiendo otro asunto que agregar, se somete a votación, teniendo un total de siete votos realizados por los Concejales presentes en esta Sesión de Cabildo y cero abstenciones, aprobando el orden del día por unanimidad. -----

Cinco. - Lectura, análisis, discusión y en su caso, aprobación del Plan Municipal de Desarrollo del Municipio de Santa María Yosoyúa, Distrito de Tlaxiaco, Oaxaca. -----



En uso de la palabra el Presidente Municipal Constitucional, el C. Hugo Salazar Vásquez de conformidad con los Artículos 43 inciso b) fracción I, 47 fracción XI, 68 fracción XV, y 92 fracción X, de la Ley Orgánica Municipal del Estado de Oaxaca y demás relativos de la Ley Estatal de Planeación, Ley de Planeación, Desarrollo Administrativo y Servicios Públicos Municipales; presenta el Plan Municipal de Desarrollo para el periodo 2023-2025 de Santa María Yosoyúa, Distrito de Tlaxiaco; mismo que se encuentra alineado a la visión del Plan Nacional de Desarrollo 2019-2024 y al Plan Estatal de Desarrollo 2022-2028 y que contiene los compromisos y Objetivos de Desarrollo Sostenible de la Agenda 2030; además de integrarse con un enfoque participativo y total democracia con las y los ciudadanos conforme a la "Guía para la Elaboración de Planes Municipales de Desarrollo con Enfoque Participativo 2023" emitido por el Instituto de Planeación para el Bienestar del Gobierno del Estado; definiendo las líneas y ejes de acción que implementará y desarrollará la actual Administración Municipal.

Después de un análisis y discusión, el H. Ayuntamiento acuerda aprobar por unanimidad el Plan Municipal de Desarrollo 2023-2025, para que en lo consecuente, teniendo un total de siete votos realizados a favor, cero abstenciones y cero votos en contra, resultando aprobado por unanimidad; como se detalla a continuación:

Cargo en el Municipio	Nombre	Voto
Presidente Municipal	C. Hugo Salazar Vásquez	A favor
Síndico Municipal	C. Delfino Vásquez Hernández	A favor
Regidor de Hacienda	C. Palemón López López	A favor
Regidor de Obras	C. José Omar López López	A favor
Regidora de Educación	C. Gabriela Alvarado Vásquez	A favor
Regidora de Salud	C. Marlen Vásquez Vásquez	A favor
Regidora de Ecología	C. Rosiveth López López	A favor

Continuando en uso de la palabra el Presidente Municipal en funciones, manifiesta que se tomaron los siguientes acuerdos:

PRIMERO.- El Cabildo Municipal aprueba el Plan Municipal de Desarrollo para el periodo 2023-2025.

SEGUNDO.- Se realice la presentación y revisión para su validación ante el Instituto de Planeación para el Bienestar del Gobierno del Estado y con ello se asuma formalmente el compromiso de su implementación en el Municipio.

Seis.- **Clausura de la sesión.** Una vez desahogados todos los puntos que integra el presente legajo, siendo las diez horas con cincuenta y cinco minutos del mismo día de su inicio, el Presidente Municipal Constitucional declara clausurada la Sesión Extraordinaria de Cabildo; firmando de conformidad en todas sus fojas, al margen y al calce, todos los que en ella intervinieron.





SANTA MARÍA
YOSOYÚA

LA UNIDAD FORTALECE AL PUEBLO



HONORABLE AYUNTAMIENTO CONSTITUCIONAL DEL MUNICIPIO
DE SANTA MARÍA YOSOYÚA, DISTRITO DE TLAXIACO, OAXACA.

PRESIDENCIA MUNICIPAL
C. Hugo Salazar Vásquez
Presidente Municipal
Dpto. 01/01/2023 - 31/12/2025

SINDICATURA MUNICIPAL
C. Delfino Vásquez Hernández
Síndico Municipal
Dpto. 01/01/2023 - 31/12/2025

REGIDURÍA DE HACIENDA
C. Palemon López López
Regidor de Hacienda
Dpto. 01/01/2023 - 31/12/2025

REGIDURÍA DE OBRAS
C. José Omar López López
Regidora de Obras
Dpto. 01/01/2023 - 31/12/2025

REGIDURÍA DE EDUCACIÓN
C. Gabriela Alvarado Vásquez
Regidora de Educación
Dpto. 01/01/2023 - 31/12/2025

REGIDURÍA DE SALUD
C. Marlen Vasquez Vásquez
Regidora de Salud
Dpto. 01/01/2023 - 31/12/2025

REGIDURÍA DE ECOLOGÍA
C. Rosiveth López López
Regidora de Ecología
Dpto. 01/01/2023 - 31/12/2025

TESORERÍA MUNICIPAL
C. Eleazar Gómez Vásquez
Tesorero Municipal
Dpto. 01/01/2023 - 31/12/2025



**SANTA MARÍA
YOSOYÚA**

LA UNIDAD FORTALECE AL PUEBLO



**H. AYUNTAMIENTO
MUNICIPAL
2023-2025**

"DOY FE"

En términos del artículo 92 fracción IV de la
Ley Orgánica Municipal del Estado de Oaxaca.



**SECRETARÍA
MUNICIPAL**
Mpio. Santa María
Yosoyúa,
Dtto. Tlaxiaco, Oax.
01/01/2023 - 31/12/2025

C. Carlos Alberto López Vásquez
Secretario Municipal



**PRESIDENCIA
MUNICIPAL**
Mpio. Santa María
Yosoyúa,
Dtto. Tlaxiaco, Oax.
01/01/2023 - 31/12/2025



**TESORERÍA
MUNICIPAL**
Mpio. Santa María
Yosoyúa,
Dtto. Tlaxiaco, Oax.
01/01/2023 - 31/12/2025



**REGISTRÍA
DE OBRAS**
Mpio. Santa María
Yosoyúa,
Dtto. Tlaxiaco, Oax.
01/01/2023 - 31/12/2025



**REGIDURÍA
DE HACIENDA**
Mpio. Santa María
Yosoyúa,
Dtto. Tlaxiaco, Oax.
01/01/2023 - 31/12/2025



**SECRETARÍA
DE ECOLOGÍA**
Mpio. Santa María
Yosoyúa,
Dtto. Tlaxiaco, Oax.
01/01/2023 - 31/12/2025



**REGIDURÍA DE
EDUCACIÓN**
Mpio. Santa María
Yosoyúa,
Dtto. Tlaxiaco, Oax.
01/01/2023 - 31/12/2025



**SECRETARÍA
DE SALUD**
Mpio. Santa María
Yosoyúa,
Dtto. Tlaxiaco, Oax.
01/01/2023 - 31/12/2025

La presente hoja de firmas, pertenece al Acta de Sesión Extraordinaria de Cabildo para dar lectura, analizar, discutir y en su caso, aprobar el Plan Municipal de Desarrollo del periodo 2023-2025 del Municipio de Santa María Yosoyúa, Distrito de Tlaxiaco, Oaxaca, celebrada a las diez horas del día doce del mes de noviembre del año dos mil veinticinco.

Palacio municipal s/n, Centro, Santa María Yosoyúa, C.P. 69890, Teléfono 9725960435
Correo: santamariayosoyua2023@gmail.com

X. LISTA DE REFERENCIAS

Para cumplir con la integración del Plan Municipal de Desarrollo del Municipio de Santa María Yosoyúa, se consultaron las siguientes fuentes de información pública, originadas por las principales instituciones rectoras y generadoras de datos en materia de planeación, monitoreo y evaluación:

Sobre la Agenda 2030

Objetivos y Metas de Desarrollo Sostenible

Información disponible en:

<https://www.un.org/sustainabledevelopment/es/sustainable-development-goals/>

Enfoque de la Agenda 2030 en Planes y Programas Públicos en México

Información disponible en:

<https://www.undp.org/es/mexico/publications/el-enfoque-de-la-agenda-2030-en-planesy-programas-p%C3%BAblicos-en-m%C3%A9xico>

Sobre la Metodología de Marco Lógico

Secretaría de Hacienda y Crédito Público generó la Guía para el Diseño de la Matriz de Indicadores para Resultados

Información disponible en:

<https://www.transparenciapresupuestaria.gob.mx/work/models/PTP/Capacitacion/GuiaMIR.pdf>

Consejo Nacional de Evaluación de la Política de Desarrollo Social (CONEVAL) publicó la Guía para la Elaboración de la Matriz de Indicadores para Resultados

Información disponible en:

<https://www.coneval.org.mx/Informes/Coordinacion/Publicaciones%20oficiales/GUIA PARA LA ELABORACION DE MATRIZ DE INDICADORES.pdf>

Sobre el Enfoque de Resultados

CONEVAL desarrolló la Guía Enfoque de Resultados para la Construcción de Objetivos e Indicadores de Resultados de Programas Sociales

Información disponible en:

https://www.coneval.org.mx/InformesPublicaciones/Documents/Guia_EdR.pdf

Sobre la Evaluación y el seguimiento

CONEVAL publicó el Manual para el diseño y la construcción de indicadores, Instrumentos principales para el monitoreo de Programas Sociales

Información disponible en:

https://www.coneval.org.mx/Informes/Coordinacion/Publicaciones%20oficiales/MANUAL_PARA_EL_DISENO_Y_CONSTRUCCION_DE_INDICADORES.pdf

Sobre los Datos estadísticos

Instituto de Planeación para el Bienestar

Información disponible en:

<http://sisplade.oaxaca.gob.mx/sisplade/panoramasociodemografico/2020/445.pdf>

<http://sisplade.oaxaca.gob.mx/sisplade/FichasFederal/2022/445.pdf>

<http://sisplade.oaxaca.gob.mx/sisplade/FichasFederal/2023/20445.pdf>

Cuestionario Ampliado del Censo de Población y Vivienda 2020, aplicando la Metodología para la Medición Multidimensional de la Pobreza 2020 de CONEVAL, información disponible en: www.coneval.org.mx

Censo de Población y Vivienda 2020, Cuestionario ampliado, Instituto Nacional de Estadística y Geografía (INEGI), información disponible en: www.inegi.org.mx

Censo de Población y Vivienda 2020, Principales resultados por localidad (ITER), INEGI, información disponible en: www.inegi.org.mx

Decreto por el que se formula la Declaratoria de las Zonas de Atención Prioritaria para 2022, Diario Oficial de la Federación, información disponible en: http://dof.gob.mx/nota_detalle.php?codigo=5636711&fecha=29/11/2021

Medición Multidimensional de la Pobreza 2020 de CONEVAL, con información de INEGI 2020, información disponible en: www.inegi.org.mx

Índice de Marginación por entidad federativa y municipios 2020, elaborado por el Consejo Nacional de Población (CONAPO), información disponible en: www.conapo.org.mx

Índice de Rezago Social a nivel estatal y municipal 2020, elaborado por el Consejo Nacional de Evaluación de la Política de Desarrollo Social (CONEVAL), información disponible en: www.coneval.org.mx

<https://www.economia.gob.mx/datamexico>

Honorable Congreso del Estado de Oaxaca

https://www.congresooaxaca.gob.mx/legislaciones/legislacion_estatal.html



HONORABLE AYUNTAMIENTO CONSTITUCIONAL
DEL MUNICIPIO DE SANTA MARÍA YOSOYÚA,
DISTRITO DE TLAXIACO, OAXACA

PERIODO
2023-2025