



Tuú ndavi



PLAN MUNICIPAL DE DESARROLLO

San Miguel Ahuehuetitlán

2025 - 2027



Contenido

I. Mensaje del Presidente Municipal	4
II. Marco normativo	6
Constitución Política de los Estados Unidos Mexicanos	6
Constitución Política del Estado Libre y Soberano de Oaxaca	6
Ley Orgánica Municipal del Estado de Oaxaca	6
Ley de Planeación	7
Ley Estatal de Planeación	7
Ley de Planeación, Desarrollo Administrativo y Servicios Públicos Municipales, entre otros.	8
III. Misión y Visión	10
Misión	10
Visión	10
IV. Planeación para el bienestar y democracia participativa	11
V. Alineación del Plan Municipal de Desarrollo 2025 – 2027 de San Miguel Ahuehuetitlán	15
Plan Nacional de Desarrollo 2025-2030	15
Plan Estatal de Desarrollo 2022 – 2028	15
Los Objetivos del Desarrollo Sostenible	17
Contexto municipal	19
Dinámicas sociodemográficas	34
VI. Ejes estratégicos	39
Eje 1. San Miguel Ahuehuetitlán con Bienestar	39
Tema 1.1. Combate a la pobreza y el rezago social	39
Tema 1.2. Alimentación	43
Temas 1.3. Educación	46
Tema 1.4. Salud	50
Tema 1.5 Migración	55
Matriz de Planeación	58
Eje 2. San Miguel Ahuehuetitlán, un Municipio Cercano y Transparente	60



San Miguel Ahuehuetitlán

Plan Municipal de Desarrollo

2025 - 2027

Tema 2.1. Combate a la corrupción en el servicio público.....	60
Tema 2.2 Transparencia y rendición de cuentas	62
Tema 2.3: Gobierno austero.....	65
Tema 2.4: Trámites y servicios	66
Matriz de Planeación	69
Eje 3. San Miguel Ahuehuetitlán con seguridad y justicia para vivir en paz.....	70
Tema 3.1. Prevención, protección y seguridad ciudadana.....	70
Tema 3.2. Gobernabilidad y derechos humanos.....	73
Tema 3.3. Gestión Integral de desastres y protección civil.....	74
Matriz de Planeación	77
Eje 4. San Miguel Ahuehuetitlán con crecimiento y desarrollo económico.	78
Tema 4.1. Crecimiento y desarrollo dinámico e incluyente.....	78
Tema 4.2. Empleo	83
Tema 4.3. Fomento agroalimentario y desarrollo rural.	86
Matriz de Planeación	94
Eje 5. San Miguel Ahuehuetitlán con Infraestructura y servicios públicos	95
Tema 5.1 Infraestructura para ciudades y comunidades sostenibles.....	95
Tema 5.2. Caminos y carreteras	98
Temas 5.3 Vivienda	100
Tema 5.4. Agua y saneamiento	104
Tema 5.5. Infraestructura educativa.	109
Matriz de Planeación.	114
VII. Ejes transversales	124
Igualdad de género.....	124
Interculturalidad	132
Niñas, niños y adolescentes	137
Desarrollo sostenible y cambio climático	142
VIII. Seguimiento y evaluación.....	145
IX. Anexos	146
X. Referencias.....	151



I. Mensaje del Presidente Municipal

San Miguel Ahuehuetitlán es un municipio que nos enorgullece por su historia, sus raíces culturales y la fortaleza de su gente. Somos herederos de un legado que se manifiesta en nuestras tradiciones, en el trabajo comunitario y en el compromiso de cada familia con su tierra. Sin embargo, reconocemos que aún persisten desafíos que exigen un actuar responsable y coordinado, para garantizar condiciones de vida dignas, igualitarias y sostenibles para todas y todos.

El Plan Municipal de Desarrollo 2025–2027 es el resultado de un ejercicio de diálogo, participación y planeación estratégica, que busca consolidar un gobierno cercano, honesto y eficiente. Orientaremos todas nuestras acciones de gobierno para fortalecer la educación, ampliar el acceso a la salud, mejorar servicios básicos, promover el crecimiento económico y asegurar que nuestro desarrollo se base en la inclusión y la sustentabilidad.

Reafirmamos nuestro compromiso con la Agenda 2030 para el Desarrollo Sostenible, convencidos de que los municipios son actores clave en la construcción de un futuro más equitativo. Desde San Miguel Ahuehuetitlán implementaremos políticas públicas que protejan el medio ambiente, garanticen acceso equitativo a los servicios esenciales, promuevan la cohesión social y fortalezcan la economía local con justicia. Cada eje de este plan está alineado con esa visión global, adaptada a nuestra realidad comunitaria, porque creemos firmemente que el desarrollo comienza en lo cercano y se construye con la participación de todas y todos.

Este documento es, ante todo, un compromiso con nuestra gente. Ejerceremos los recursos con responsabilidad, fomentaremos la participación ciudadana y aseguraremos que cada comunidad del municipio se vea atendida. Nos comprometemos a un gobierno que escucha, que trabaja de la mano con su población y que responde con resultados.



San Miguel Ahuehuetitlán Plan Municipal de Desarrollo

2025 - 2027

Mi compromiso como presidente municipal es con ustedes: con la transparencia, la eficiencia y el fortalecimiento de nuestra identidad como pueblo. A lo largo de este trienio construiremos un San Miguel Ahuehuetitlán más justo, unido y próspero. Juntos, con esfuerzo y unidad, haremos de nuestro municipio un referente de desarrollo sostenible, igualdad y bienestar en Oaxaca.

Agradezco la confianza depositada en esta administración e invito a todas y todos a ser parte activa de este gran proyecto. Con unidad, esfuerzo y voluntad, construiremos un gobierno de todos y para todos.

C. Macario Bolaños Fuentes
Presidente Municipal de
San Miguel Ahuehuetitlán
2025–2027

Tuú ndavi



II. Marco normativo

Constitución Política de los Estados Unidos Mexicanos

Artículo 115. ..., teniendo como base de su división territorial y de su organización política y administrativa, el municipio libre, conforme a las bases siguientes:

V. Los Municipios, en los términos de las leyes federales y Estatales relativas, estarán facultados para:

- a) Formular, aprobar y administrar la zonificación y planes de desarrollo urbano municipal.

Constitución Política del Estado Libre y Soberano de Oaxaca

Artículo 113. El Estado de Oaxaca, para su régimen interior, se divide en Municipios libres que están agrupados en distritos rentísticos y judiciales.

Los Municipios se erigirán y suprimirán de conformidad con las disposiciones contenidas en las fracciones VII y VIII del Artículo 59 de esta Constitución.

Los Municipios tienen personalidad jurídica propia y constituyen un nivel de gobierno. Ley Orgánica Municipal del Estado de Oaxaca.

Ley Orgánica Municipal del Estado de Oaxaca

Artículo 47.- Los acuerdos de sesión de Cabildo se tomarán de forma transparente, por mayoría simple o calificada de sus integrantes. Se entenderá por mayoría simple, la votación de la mitad más uno de los miembros del Ayuntamiento. Por mayoría calificada, la votación de las dos terceras partes de los integrantes del Ayuntamiento. Se requiere el voto de la mayoría calificada para dictar los siguientes acuerdos:

XI.- Aprobar y modificar el Plan y los Programas Municipales de Desarrollo.

Artículo 68. - El Presidente Municipal, es el representante político y responsable directo de la administración pública municipal, encargado de velar por la correcta ejecución de las disposiciones del Ayuntamiento, con las siguientes facultades y obligaciones:

- I.- Cumplir y hacer cumplir en el Municipio la presente Ley, las leyes y demás disposiciones de orden normativo municipal, así como los ordenamientos estatales y federales en el ámbito de su competencia, y conducir las relaciones del ayuntamiento con los Poderes del Estado, y con los otros ayuntamientos de la entidad;



San Miguel Ahuehuetitlán Plan Municipal de Desarrollo

2025 - 2027

II.- Planear, programar, presupuestar, coordinar y evaluar el desempeño de las unidades administrativas, de la administración pública municipal que se creen por acuerdo del Ayuntamiento en cumplimiento de esta ley;

III.- Presentar al órgano Superior de Fiscalización del Estado de Oaxaca, la Cuenta Pública Municipal del año anterior a más tardar el último día hábil del mes de febrero, y en el año que concluya su mandato, conforme a los plazos y procedimientos que se establezcan legalmente. Fracción III del Art. 68 adicionada mediante Decreto Núm. 1472.

IV.- Convocar y presidir con voz y voto de calidad las sesiones del Cabildo y ejecutar los acuerdos y decisiones del mismo.

Ley de Planeación

Artículo 33 La coordinación en la ejecución del Plan y los programas deberá proponerse a los gobiernos de las entidades federativas o a los órganos constitucionales autónomos, a través de los convenios respectivos.

Artículo 34. Para los efectos del artículo anterior, el Ejecutivo Federal podrá convenir con los gobiernos de las entidades federativas:

II. Los procedimientos de coordinación entre las autoridades federales, estatales y municipales para propiciar la planeación del desarrollo integral de cada entidad federativa y de los municipios, y su congruencia con la planeación nacional, así como para promover la participación de los diversos sectores de la sociedad en las actividades de planeación

III. Los lineamientos metodológicos para la realización de las actividades de planeación, en el ámbito de su jurisdicción.

Ley Estatal de Planeación

Artículo 1 ... Es objeto de la presente Ley:

IV. Establecer las bases y enfoque transversal para la participación activa y responsable de los sectores social y privado, las comunidades y los pueblos indígenas en la planeación estatal para la elaboración y ejecución de los planes y programas que deriven del Plan Estatal de Desarrollo.

Artículo 7: La Planeación Estatal es una función permanente, de carácter técnico, estandarizada, sistemática y transversal a la Administración Pública Estatal y Municipal, que incorpora las perspectivas indígena, ambiental y de género, así como la gestión integral de riesgo en la identificación de objetivos de política y prioridades



San Miguel Ahuehuetitlán

Plan Municipal de Desarrollo

2025 - 2027

de intervención del Gobierno Estatal tendientes a promover el desarrollo, a proporcionar una orientación estratégica al gasto público y a las acciones del Poder Ejecutivo Estatal.

A través de la planeación se fijarán objetivos y metas de desempeño estatal de corto, mediano y largo plazo, se programarán recursos, responsabilidades y tiempos de ejecución, se coordinarán acciones, se garantizará la disponibilidad de información desagregada de acuerdo con los requerimientos mínimos establecidos y se evaluarán resultados.

Artículo 63. Los Planes Municipales de Desarrollo son instrumentos de Planeación Estatal que precisan los objetivos, estrategias y prioridades del desarrollo integral del municipal.

Artículo 64. Los Planes Municipales serán consistentes con el PED y los Planes Regionales y Microrregionales, según corresponda, y contendrán como mínimo:

- I. Un apartado general, con un análisis de la evolución, situación y el riesgo actual del municipio;
- II. Los objetivos estratégicos, lineamientos de política y prioridades de acción;
- III. Un plan anual y/o plurianual de inversión, en los términos y condiciones que establezcan los Concejos de Desarrollo Social Municipal previstos en la Ley Orgánica Municipal del Estado de Oaxaca o quien haga sus veces, conforme a los lineamientos establecidos en la presente Ley;
- IV. Las metas e indicadores para la evaluación del desempeño de los productos, resultados e impactos a ser obtenidos, y
- V. La identificación de los responsables institucionales y de los arreglos de coordinación entre los Gobiernos Federal, Estatal y Municipal para su ejecución, así como las acciones de información o concertación con los grupos sociales interesados.

Artículo 66. El COPLADE, por conducto de su Coordinación General y, en coordinación con la Secretaría y la Auditoría Superior de Fiscalización promoverán el fortalecimiento de las capacidades de las autoridades municipales y de las organizaciones de las sociedades civiles y sociales, en relación con los procesos de planeación, ejecución y seguimiento de los planes, programas y proyectos de inversión del nivel municipal.

Ley de Planeación, Desarrollo Administrativo y Servicios Públicos Municipales, entre otros.

Artículo 45. El Plan Municipal de Desarrollo deberá ser elaborado, aprobado por mayoría calificada y publicado en el Periódico Oficial del Gobierno del Estado, Gaceta



San Miguel Ahuehuetitlán

Plan Municipal de Desarrollo

2025 - 2027

Municipal o revistas especializadas en temas Municipales, dentro de los primeros seis meses, contados a partir de la fecha de instalación del Ayuntamiento y su vigencia será por el período del ejercicio legal.

La formulación, ejecución, control y evaluación del Plan Municipal de Desarrollo, estará a cargo del propio Ayuntamiento, que podrá auxiliarse de los órganos, dependencias o servidores públicos que determine el mismo, conforme a la Ley Estatal de Planeación; para este efecto podrá solicitar cuando lo considere necesario la asesoría del Gobierno del Estado y de las Dependencias del Sistema Estatal y Nacional de Planeación.

Artículo 46. El Plan Municipal de Desarrollo tendrá los siguientes objetivos:

- I.- Propiciar el desarrollo integral del Municipio;
- II.- Atender las demandas prioritarias de la población;
- III.- Utilizar de manera racional los recursos financieros para su cumplimiento y de los respectivos programas anuales;
- IV.- Asegurar la participación de la población en las acciones del Gobierno Municipal;
- V.- Establecer su vinculación con los Planes Estatal y Nacional de Desarrollo, y en su caso, con los planes regionales o de ordenamientos en zonas conurbadas;
- VI.- Abatir el rezago y la desigualdad social entre las comunidades, en cuanto a la obra pública en lo referente a equipamiento e infraestructura y servicios públicos básicos respetando los elementos naturales de la región;
- VII.- Promover la igualdad de oportunidades entre hombres y mujeres del Municipio; y
- VIII.- En los municipios con población indígena, se podrán formular los planes con criterios de etnodesarrollo sustentable, considerándose las diferencias económicas de género, generación y cultura.

Artículo 47. El Plan Municipal de Desarrollo contendrá un diagnóstico de la situación económica, social y ambiental del Municipio y como mínimo deberá incluirse lo relativo al estado que guarda la infraestructura y los servicios básicos, las metas a alcanzar, las estrategias a seguir, los plazos de ejecución, las dependencias y organismos responsables de su cumplimiento y las bases de coordinación.

Artículo 52. Una vez aprobado el Plan Municipal de Desarrollo por el Ayuntamiento, éste y sus programas serán obligatorios para las dependencias de la administración municipal, en el ámbito de sus respectivas competencias



III. Misión y Visión

Misión

Trabajamos en promover el desarrollo integral y sostenible de San Miguel Ahuehuetitlán mediante políticas públicas incluyentes, que mejoren la calidad de vida de la ciudadanía, que fortalezcan la identidad cultural, impulsan la participación ciudadana y garanticen el acceso equitativo a servicios básicos, educación, salud y oportunidades económicas.

Visión

Aspiramos a que San Miguel Ahuehuetitlán sea un municipio con altos niveles de bienestar social, cohesión comunitaria y desarrollo sostenible, en el que las y los habitantes ejerzan plenamente sus derechos, accedan a servicios de calidad, participen activamente en la vida pública y conserven con orgullo su identidad cultural y su entorno natural.

Tuú ndavi



IV. Planeación para el bienestar y democracia participativa

Metodología

La planificación es fundamental para establecer bases sólidas y alcanzar objetivos en los tres niveles de gobierno: federal, estatal y municipal. Facilita un desarrollo integral a través de un ejercicio democrático que alinea políticas, programas y proyectos con los intereses de la sociedad.



Fuente: Elaboración propia con información del Municipio de San Miguel Ahuehuetitlán.

El objetivo principal de la planeación es determinar las acciones que deben llevarse a cabo en el presente para lograr una situación satisfactoria en el futuro. Para ello, es necesario establecer las principales prioridades, objetivos, estrategias y líneas de acción en áreas como el desarrollo social, socioeconómico, ambiental y político, asegurando el uso eficiente de los recursos disponibles y contribuyendo al logro de los objetivos más importantes.

La planeación también es una herramienta clave en los procesos de planeación, presupuestación, seguimiento, control y evaluación de los resultados de la inversión pública. Fomenta la asignación de recursos a programas, subprogramas y proyectos viables, prioritarios y elegibles, con el fin de mejorar la calidad de vida y apoyar los procesos de crecimiento y desarrollo. Además, promueve el cumplimiento de objetivos con eficiencia, efectividad, igualdad, sostenibilidad y sustentabilidad.

La planeación municipal es una de las características fundamentales de un buen gobierno. Más que una formalidad, es el eje central del trabajo del gobierno local. Planificar permite tomar decisiones informadas y organizadas, favoreciendo la promoción, el respeto, la protección y la garantía de los derechos humanos.

En el Plan Municipal de Desarrollo de San Miguel Ahuehuetitlán se reflejan y reconocen las diversas realidades del municipio, construyendo un proceso de toma de decisiones y propuestas mediante una acción coordinada y bien definida, basada en información confiable y transparente. Esto se logra mediante la participación activa de la ciudadanía y un trabajo conjunto con los gobiernos federal, estatal y municipal para reducir el rezago en pobreza, promover la igualdad de género, conservar los recursos naturales, mejorar los niveles económicos, respetar a la comunidad indígena y aplicar los Objetivos de Desarrollo Sostenible de la Agenda 2030.

Etapas de la planeación

El proceso de planeación se define como el conjunto de actividades que, a corto y mediano plazo, permiten formular, instrumentar y evaluar el Plan Municipal de Desarrollo y los diversos programas derivados de él.



Fuente: Elaboración propia con información del PMD de San Miguel Ahuehuetitlán 2025 - 2027.

Formulación: Conjunto de actividades destinadas a la elaboración del Plan Municipal de Desarrollo. En esta etapa se definen los objetivos, estrategias y acciones necesarias para alcanzar los fines establecidos.

Discusión y Aprobación: En esta fase, corresponde al Consejo de Desarrollo discutir la viabilidad y factibilidad de implementar el plan. Una vez validado por el Consejo, el plan será sometido a la aprobación del Ayuntamiento en sesión de Cabildo, quien será responsable de velar por su correcta ejecución.

Publicación: Una vez aprobado, el Plan debe ser de dominio público mediante su publicación oficial, asegurando la transparencia y accesibilidad de la información a la ciudadanía.

Ejecución: Las premisas establecidas en el Plan se traducirán en acciones concretas a través de programas operativos anuales. Estos serán implementados por los responsables correspondientes, quienes deberán apegarse a lo establecido en el Plan Municipal de Desarrollo.

Monitoreo y Evaluación: En esta etapa se evalúan los avances en el logro de los objetivos y metas establecidos en el Plan, tanto a corto como a mediano y largo plazo. El monitoreo y la evaluación permiten medir la efectividad de las acciones y ajustar las estrategias si es necesario para asegurar el cumplimiento de los objetivos.



Tuú ndavi

San Miguel Ahuehuetitlán Plan Municipal de Desarrollo

2025 - 2027

Los días 26 y 29 de enero y 8 de febrero se llevaron a cabo las mesas temáticas de en la cuales estuvieron encabezadas por el personal del Instituto de planeación para el Bienestar y las personas encargadas de la elaboración del Plan Municipal de Desarrollo.

En estas mesas temáticas estuvieron presentes personas de la comunidad, representantes de las localidades, comités de padres de familia y comités comunitarios, por sesión se contó con una aproximado de entre 20 y 30 personas, en total casi 100 personas contribuyeron con sus de identificación de problemáticas y necesidades que se presenta en los diversos sectores y localidades, mismos que fueron plasmados y sirvieron de insumo al presente Plan.



Tuú ndavi



San Miguel Ahuehuetitlán Plan Municipal de Desarrollo

2025 - 2027



Tuú ndavi



V. Alineación del Plan Municipal de Desarrollo 2025 – 2027 de San Miguel Ahuehuetitlán

Plan Nacional de Desarrollo 2025-2030

El 15 de abril de 2025 se publicó en el Diario Oficial de la Federación el Plan Nacional de Desarrollo, que es el documento rector elaborado por el Gobierno Federal para definir los objetivos, estrategias y prioridades que guiarán el desarrollo del país.

El PND establece el rumbo y la dirección de la acción gubernamental, así como los compromisos del Ejecutivo Federal con la sociedad; en general, el Plan contiene un diagnóstico de la situación nacional, fija metas concretas y orienta la elaboración de todos los programas sectoriales, especiales e institucionales del gobierno.

El objetivo del PND es impulsar un desarrollo integral, sostenible e incluyente que garantice el bienestar social, la soberanía nacional y la transición hacia una economía baja en carbono, priorizando la reducción de desigualdades y el respeto a los derechos humanos.

La estructura del PND se integra por los siguientes ejes:

Ejes Generales

- Gobernanza con justicia y participación ciudadana.
- Desarrollo con bienestar y humanismo.
- Economía moral y trabajo.
- Desarrollo sustentable.

Ejes Transversales

- Igualdad sustantiva y derechos de las mujeres.
- Innovación pública para el desarrollo tecnológico nacional.
- Derechos de las comunidades indígenas y afroamericanas

Los 4 ejes generales integran las 14 Repúblicas que contienen los 100 compromisos del Gobierno.

Plan Estatal de Desarrollo 2022 – 2028

Según la Ley Estatal de Planeación el Plan Estatal de Desarrollo es el instrumento rector de la Planeación Estatal en el corto, mediano y largo plazo. Se elaborará con base en necesidades específicas estatales identificadas, precisará los objetivos generales, estrategias y prioridades del desarrollo integral del Estado en concordancia y transversalidad con el Sistema Nacional de Planeación Democrática;



San Miguel Ahuehuetitlán Plan Municipal de Desarrollo

2025 - 2027

contendrá previsiones sobre los recursos públicos que sean asignados a tales prioridades a través de un marco anual y/o plurianual de gasto; determinará los instrumentos y responsables de su ejecución; y establecerá los lineamientos de política de carácter global, sectorial y regional.

El Plan Estatal de Desarrollo 2022-2028, es la guía que conducirá la nueva etapa en la que se encuentra Oaxaca y construir un Estado de derechos, bienestar, desarrollo, paz y justicia para todas y todos los oaxaqueños. Para el logro de los objetivos planteados en el Plan Estatal de Desarrollo 2022-2028 se implementarán diversos programas y proyectos que contribuyan a alcanzar:

- Estado de Bienestar
- Gobierno Honesto
- Seguridad y Justicia
- Crecimiento y Desarrollo Económico
- Infraestructura y Servicios Públicos para el Desarrollo

Todo esto bajo 5 ejes, en los cuales se divide el Plan Estatal y guiaran el actuar del gobernó, lo ejes programáticos son los siguientes:



Fuente: Elaboración propia con información del Plan Estatal de Desarrollo 2022 – 2028.



San Miguel Ahuehuetitlán Plan Municipal de Desarrollo

2025 - 2027

El Plan Estatal de Desarrollo 2022-2028, es la guía que conducirá la nueva etapa en la que se encuentra Oaxaca y construir un Estado de derechos, bienestar, desarrollo, paz y justicia para todas y todos los oaxaqueños. Para el logro de los objetivos planteados en el Plan Estatal de Desarrollo 2022-2028 se implementarán diversos programas y proyectos que contribuyan a alcanzar un estado de Bienestar, garantizar un Gobierno Honesto, fortalecer la Seguridad y Justicia, promover el Crecimiento y Desarrollo Económico, así como también impulsar una Infraestructura y Servicios Públicos para el Desarrollo.

Los Objetivos del Desarrollo Sostenible

Estos objetivos forman parte de la Agenda 2030 para el Desarrollo Sostenible, adoptada en 2015 por todos los Estados Miembros de la ONU. Esta nueva estrategia guiará los programas de desarrollo globales durante los próximos quince años. Al adoptarla, los países se comprometieron a movilizar los recursos necesarios para su implementación, estableciendo alianzas enfocadas principalmente en las necesidades de los sectores más pobres y vulnerables.

La Agenda 2030 se basa en cinco principios fundamentales

Universalidad	No dejar a nadie atrás	Integralidad	Alianza multi actor	Rendición de cuentas
Que todos los países implementen la Agenda 2030 y contribuyan en el esfuerzo global a favor del Desarrollo Sostenible	Priorizar a los grupos en situación de vulnerabilidad con acciones focalizadas en cerrar las múltiples brechas de desarrollo que enfrentan	En todas las acciones de implementación de la Agenda 2030 se incluirán las tres dimensiones de la sostenibilidad (económica, social y ambiental)	Implementación y evaluación de acciones, para garantizar la participación de empresas, sociedad civil, la academia y la ciudadanía	Implementar la Agenda 2030 con transparencia, monitorear los avances y garantizar el uso eficiente de los recursos

Fuente: Elaboración propia con datos de la Agenda 2030 para el Desarrollo Sostenible.

La importancia de implementar los objetivos de desarrollo sostenible a nivel municipal

Nuestro mundo enfrenta una serie de retos relacionados con la pobreza, la ausencia de acceso a la educación, la salud y los servicios básicos, así como con situaciones de violencia, desigualdad y el deterioro de los recursos naturales. Estos desafíos impiden el desarrollo de una vida digna y ponen en riesgo la sostenibilidad de las generaciones presentes y futuras.

La Agenda 2030 presenta una perspectiva integral y multidimensional para abordar estos desafíos, especialmente en los municipios que ya han emprendido acciones en este sentido. Entre estas acciones se encuentran la introducción o ampliación de



San Miguel Ahuehuetitlán Plan Municipal de Desarrollo

2025 - 2027

servicios públicos básicos, como la construcción de infraestructura para agua potable y saneamiento, que benefician a nuevas familias. Los 17 Objetivos de Desarrollo Sostenible y sus metas son herramientas clave que los municipios pueden utilizar para identificar sus necesidades y orientar sus esfuerzos hacia un desarrollo sostenible. Estos objetivos permiten reconocer los problemas prioritarios y plantear metas que guíen las soluciones en beneficio de las personas, el ejercicio de los derechos humanos y la protección del medio ambiente.

Por esta razón, integrar la Agenda 2030 en la Planeación Municipal representa una oportunidad para visualizar un futuro mejor. Facilita el diseño y la ejecución de proyectos y acciones que aborden de manera más efectiva los problemas de pobreza, desigualdad, deterioro ambiental, así como los desafíos relacionados con la paz y la gobernanza, que afectan a todas las personas y comunidades.

El municipio y la agenda 2030 para el desarrollo sostenible

La Agenda 2030 tiene sus antecedentes en los Objetivos de Desarrollo del Milenio (ODM), adoptados por la Organización de las Naciones Unidas (ONU) en el año 2000, los cuales guiaron las acciones de desarrollo humano hasta 2015. En septiembre de 2015, la Asamblea General de la ONU aprobó la Agenda 2030 para el Desarrollo Sostenible, un plan de acción global que busca beneficiar a las personas, proteger el planeta y promover la prosperidad. Esta agenda también tiene como objetivo fortalecer la paz mundial y garantizar el acceso a la justicia. Los Estados miembros de la ONU adoptaron una resolución en la que reconocen que el mayor desafío actual es la erradicación de la pobreza, destacando que sin su superación no puede haber desarrollo sostenible.

La Agenda 2030 establece 17 Objetivos de Desarrollo Sostenible, acompañados por 169 metas interrelacionadas e indivisibles, que abarcan las dimensiones económica, social y ambiental.





Contexto municipal

San Miguel Ahuehuetitlán es una pequeña localidad situada en la región de la Mixteca Baja del estado de Oaxaca, dentro del distrito de Silacayoápam. Su nombre proviene del náhuatl: "ahuehuetl" (árbol sabino o ahuehuete) y "titlán" (entre), lo que significa "entre los ahuehuetes", en alusión a la antigua abundancia de estos árboles emblemáticos en la zona.

Antes de la llegada de los españoles, la región de la Mixteca fue habitada por pueblos mixtecos, quienes desarrollaron una rica cultura agrícola, comercial y artística. Los mixtecos establecieron señoríos independientes y construyeron terrazas de cultivo para aprovechar las laderas de las montañas. Es probable que el área de San Miguel Ahuehuetitlán haya formado parte de esta red de comunidades indígenas, aunque era una zona menos densamente poblada en comparación con otros valles más grandes de la Mixteca.

Tras la conquista española en el siglo XVI, los frailes dominicos y franciscanos desempeñaron un papel fundamental en la evangelización de la Mixteca. Se fundaron nuevos pueblos bajo la advocación de santos cristianos, de ahí el nombre "San Miguel". Los pueblos indígenas fueron forzados a reorganizarse en pequeñas comunidades conocidas como 'reducciones', donde recibieron instrucción en el cristianismo, nuevas prácticas agrícolas y fueron incorporados al sistema colonial de tributos. En ese contexto, San Miguel Ahuehuetitlán se integró a las rutas comerciales que conectaban a diversas comunidades mixtecas con centros más grandes como Silacayoápam y Huajuapam.

Después de la Independencia de México en 1821, la región enfrentó los cambios políticos y económicos derivados del nuevo orden nacional. La Mixteca, incluyendo San Miguel Ahuehuetitlán, sufrió problemas como la migración, la fragmentación de tierras comunales y el aislamiento económico. Durante el siglo XX, muchas personas originarias de la comunidad emigraron hacia ciudades más grandes y a los Estados Unidos en busca de mejores condiciones económicas, lo que provocó una notable disminución demográfica. A pesar de ello, tradiciones culturales como las fiestas patronales en honor a San Miguel Arcángel y las prácticas agrícolas continúan siendo pilares fundamentales de la identidad colectiva.

Hoy en día, San Miguel Ahuehuetitlán es un municipio que conserva gran parte de su herencia indígena y rural. Su economía continúa basada principalmente en la agricultura de autoconsumo y la ganadería, aunque la migración y el envío de remesas desde el extranjero son factores cruciales para muchas familias.

La comunidad mantiene vivas varias tradiciones, especialmente su fiesta patronal el 29 de septiembre, donde se celebran actos religiosos, danzas tradicionales, música de banda y convivios que fortalecen el tejido social.



San Miguel Ahuehuetitlán

Plan Municipal de Desarrollo

2025 - 2027

Coordenadas geográficas (latitud y longitud)

La cabecera municipal se encuentra entre las coordenadas geográficas longitud 96°19'oeste, latitud norte 17°40', y está situada a una altitud de 1,364 msnm. (INEGI, 2020).

Localidad	Longitud	Latitud	Altitud
San Miguel Ahuehuetitlán	98°19'15.069" W	17°40'16.852" N	1,364
La Luz Tenexcalco	98°22'06.150" W	17°39'39.862" N	1,365
Santa Cruz	98°22'02.235" W	17°38'36.641" N	1,300
El Zapote	98°22'00.745" W	17°39'16.502" N	1,349
El Sabino	98°18'25.105" W	17°40'31.999" N	1,402

Fuente: Elaboración propia con información del Censo INEGI 2020.

Según datos del Instituto Nacional de Estadística y Geografía (INEGI), contenidos en su Catálogo Único de Claves de Áreas Geoestadísticas, Estatales, Municipales y Localidades, para diciembre de 2020, el municipio de San Miguel Ahuehuetitlán representaba aproximadamente 0.09% de la superficie total del estado de Oaxaca. En ese mismo año, se registraron cinco localidades, la mayoría de carácter rural, con una población total de 2,142 personas habitantes.

Colindancias (norte, este, sur y oeste)

Colinda al norte con los municipios de Zapotitlán Lagunas y San Juan Ihualtepec; al este con los municipios de San Juan Ihualtepec y Santiago Tamazola; al sur con los municipios de Santiago Tamazola, San Juan Bautista Tlachichilco y San Andrés Tepetlapa; al oeste con los municipios de San Andrés Tepetlapa, San Mateo Nejápam y Zapotitlán Lagunas.



San Miguel Ahuehuetitlán Plan Municipal de Desarrollo

2025 - 2027



Fuente: Municipio de San Miguel Ahuehuetitlán

Región geopolítica a la que pertenece

San Miguel Ahuehuetitlán se ubica en la Región Mixteca del estado de Oaxaca, una de las ocho regiones en que se organiza la entidad, administrativamente, pertenece al Distrito de Silacayoápam, conformado por varios municipios situados en la Mixteca Baja. Esta zona es reconocida como uno de los territorios de asentamiento indígena más antiguos de México, originalmente habitado por el pueblo mixteco, conocido en su lengua como Ñuu Savi o "gente de la lluvia".

El entorno geográfico de la Mixteca se caracteriza por su terreno montañoso, suelos erosionados y un clima predominantemente semiárido. A pesar de las condiciones naturales adversas, la región mantiene una profunda identidad cultural, visible en las costumbres, la organización social y las expresiones artísticas de sus comunidades. En términos políticos, los municipios de la Mixteca, incluyendo San Miguel Ahuehuetitlán, se rigen mediante sistemas normativos internos o usos y costumbres.

Macro y micro localización

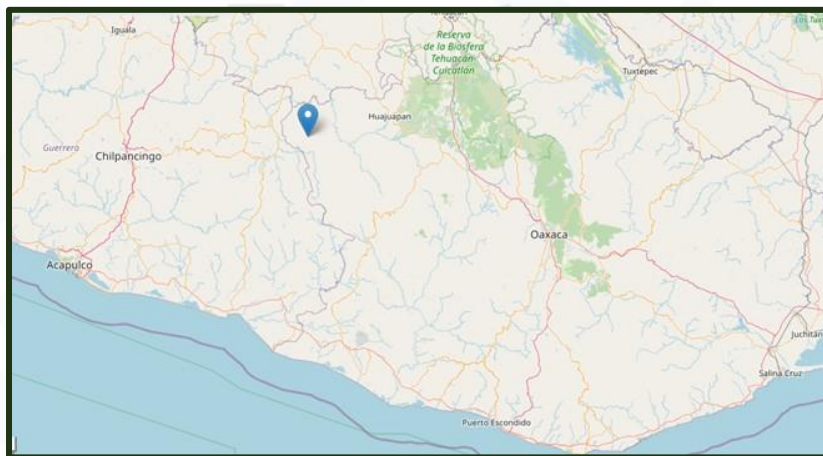

Fuente: INEGI. Áreas geográficas, San Miguel Ahuehuetitlán



Características físicas

Orografía

San Miguel Ahuehuetitlán se localiza en una zona de terreno accidentado característico de la Mixteca Baja. Su orografía está conformada principalmente por cerros, lomeríos y pequeñas cañadas, lo que genera un relieve irregular. No existen grandes elevaciones montañosas, pero sí un constante sube y baja de colinas de mediana altura, lo que provoca suelos generalmente delgados, pedregosos y susceptibles a la erosión.

La altitud promedio del municipio se sitúa alrededor de 1,380 metros sobre el nivel del mar, aunque puede variar ligeramente entre zonas más altas y valles más bajos. Estos factores orográficos, combinados con suelos erosionados y un clima semiárido, condicionan el tipo de vegetación, las actividades agrícolas y el asentamiento humano.

La compleja geografía de San Miguel Ahuehuetitlán, caracterizada por su terreno montañoso y accidentado, ha representado un obstáculo importante para el desarrollo de infraestructura vial, dificultando la comunicación entre sus localidades y limitando el acceso a servicios básicos. Sin embargo, estas mismas condiciones han favorecido la preservación de prácticas agrícolas tradicionales, adaptadas de manera ingeniosa a los retos del entorno natural.

En esta comunidad, el cultivo de la tierra no solo garantiza la subsistencia, sino que constituye una expresión viva de la herencia cultural mixteca. A pesar de los suelos erosionados y el clima semiárido, las prácticas ancestrales han resistido el paso del tiempo, siguiendo los ritmos de la naturaleza y respetando los saberes transmitidos de generación en generación.

La milpa —asociación de maíz, frijol y calabaza— continúa siendo el eje de la agricultura local. Los campesinos comienzan sus labores con la llegada de las primeras lluvias, entre mayo y junio, utilizando herramientas tradicionales como el azadón y el machete. Muchos aún recurren al método de roza-tumba-quema, que consiste en limpiar parcelas del monte para el cultivo, permitiendo la recuperación de la tierra mediante ciclos de descanso.

El sistema de siembra asociada es una práctica heredada de los antiguos Ñuu Savi: el maíz crece como guía, el frijol mejora la fertilidad del suelo, y la calabaza ayuda a conservar la humedad. Esta estrategia milenaria fortalece la resistencia de los cultivos frente a las duras condiciones ambientales. Durante la cosecha, particularmente del maíz, se organizan festividades donde se comparten alimentos tradicionales como elotes, tamales y atole.

A lo largo del año, los huertos familiares enriquecen la dieta y la economía local con cultivos de chiles, tomates, quelites y plantas medicinales, junto a la crianza de aves de traspatio. Sin embargo, estas tradiciones enfrentan amenazas serias: la migración juvenil, la alteración de los ciclos de lluvia por el cambio climático y la carencia de apoyos técnicos han puesto en riesgo su continuidad.

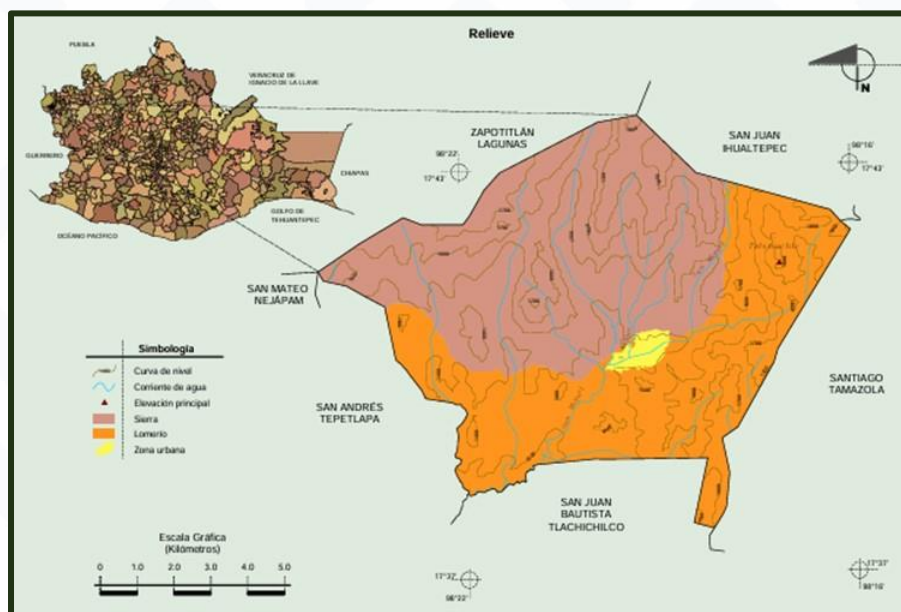

Fuente: INEGI. Compendio de Información Geográfica Municipal 2010.

Hidrografía

San Miguel Ahuehuetitlán se ubica en una región caracterizada por una hidrografía modesta pero funcional para la vida rural. Dado su terreno montañoso y clima semiárido, el municipio no cuenta con grandes ríos caudalosos, pero sí posee pequeños arroyos y escurrimientos estacionales que se activan principalmente durante la temporada de lluvias, entre los meses de mayo y septiembre.

Entre los cuerpos de agua más destacados se encuentran arroyos intermitentes que cruzan algunas zonas bajas, los cuales alimentan pequeñas áreas de cultivo y abrevaderos para el ganado. Estos arroyos suelen ser afluentes menores de corrientes más grandes que pertenecen a la cuenca del río Balsas, una de las principales cuencas hidrográficas de la región sur del país.

La captación de agua pluvial es fundamental para la comunidad, ya que no se dispone de grandes fuentes de agua permanentes. Muchas familias dependen de pozos artesanales, ollas de captación o pequeños manantiales para el abastecimiento de agua de uso doméstico y agrícola. Durante la época seca, la escasez de agua se vuelve un problema crítico que impacta tanto en la producción agrícola como en el consumo humano.



San Miguel Ahuehuetitlán Plan Municipal de Desarrollo

2025 - 2027

	Región hidrológica	Cuenca	Subcuenca	Corrientes de agua	Cuerpos de agua
Hidrografía	Balsas (100%)	R. Tlapaneco (100%)	R. Coycoyan (99.42%) y Tlapaneco (0.58%)	Perenne: San Miguel. Intermitentes: San Miguel y Ninguno.	No disponible

Fuente: INEGI. Compendio de Información Geográfica Municipal 2010.

La conservación de fuentes de agua locales y el manejo tradicional de los recursos hídricos son prácticas esenciales para la vida diaria en el municipio, aunque actualmente enfrentan desafíos debido a la variabilidad climática y a la degradación de los ecosistemas cercanos.

Clima

San Miguel Ahuehuetitlán presenta un clima semiárido cálido, caracterizado por temperaturas moderadamente altas y una distribución irregular de lluvias a lo largo del año. La temperatura promedio anual oscila entre los 18 °C y 24 °C, aunque puede variar según la altitud de las distintas zonas del municipio.

Elemento	Datos aproximados
Tipo de clima	Semiárido cálido
Temperatura media anual	Entre 18 °C y 24 °C
Meses más cálidos	Abril a junio
Meses más lluviosos	Mayo a septiembre
Precipitación anual	500 mm a 800 mm (concentrada en verano)
Meses secos	Octubre a abril
Altitud	Aproximadamente 1,380 metros sobre el nivel del mar
Principales riesgos climáticos	Sequías, variabilidad de lluvias

Fuente: INEGI. Compendio de Información Geográfica Municipal 2010.

La temporada de lluvias se concentra principalmente entre mayo y septiembre, cuando llegan las precipitaciones asociadas al verano. A pesar de ello, el volumen de lluvia no es abundante, lo que, junto con la evaporación intensa por el calor, mantiene condiciones de sequedad gran parte del año. El resto de los meses, de octubre a abril, predominan periodos secos con muy pocas lluvias.



San Miguel Ahuehuetitlán Plan Municipal de Desarrollo

2025 - 2027

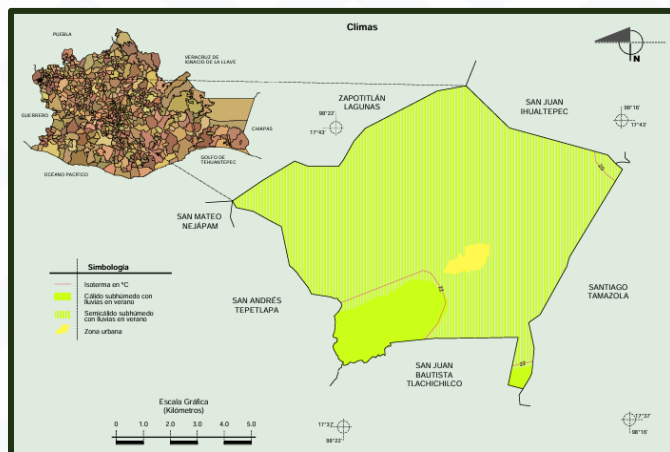

Fuente: INEGI. Compendio de Información Geográfica Municipal 2010.

Estas condiciones climáticas, combinadas con suelos erosionados y pendientes pronunciadas, influyen directamente en las actividades agrícolas, limitando los tipos de cultivos que se pueden desarrollar y haciendo imprescindible el uso de prácticas tradicionales de conservación del suelo y del agua.

Además, en los últimos años se han observado variaciones asociadas al cambio climático, como lluvias más irregulares y periodos de sequía prolongada, lo que representa un desafío adicional para la producción agrícola y el abastecimiento de agua en la comunidad.

Uso del Suelo

La agricultura constituye el principal uso del suelo en San Miguel Ahuehuetitlán. Predomina la siembra de maíz, frijol y calabaza dentro del sistema tradicional conocido como "milpa", fundamental para la subsistencia de las familias locales. Estas actividades agrícolas se desarrollan en parcelas de terreno inclinado, empleando técnicas ancestrales como la roza-tumba-quema y la siembra asociada. Además, muchos hogares complementan su alimentación mediante huertos familiares, donde cultivan chiles, tomates, quelites y diversas hierbas medicinales.

La ganadería se practica en menor escala. Existen áreas destinadas a la crianza de ganado y aves de traspatio, aprovechando especialmente los valles y laderas de menor pendiente. Esta actividad proporciona un recurso adicional para la economía familiar, aunque no alcanza la magnitud de la producción agrícola.

Uso de suelo y vegetación	Uso de suelo		Vegetación	
	Uso de suelo		Vegetación	
	Agricultura (11.70%) y zona urbana (1.34%)		Selva (28.33%), bosque (20.70%), pastizal inducido (16.35%), palmar (13.09%) y pastizal natural (8.49%)	

Fuente: INEGI. Compendio de Información Geográfica Municipal 2010.

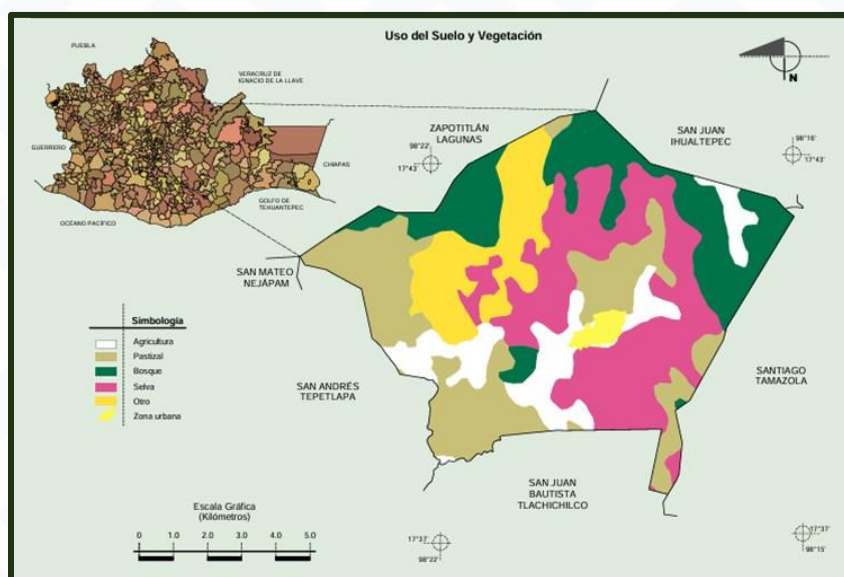

Fuente: INEGI. Compendio de Información Geográfica Municipal 2010.

En cuanto a las áreas forestales, el municipio conserva zonas de bosque y matorral que cubren sus partes más elevadas. Aunque su aprovechamiento directo es limitado —principalmente para la obtención de leña y algunos recursos forestales—, estos espacios cumplen una función crucial en la conservación de la biodiversidad y la protección de los ecosistemas locales.

Las áreas habitacionales se concentran en los espacios más accesibles y de topografía relativamente plana. Allí se ubican las viviendas, centros comunitarios y caminos principales, ya que el terreno montañoso restringe el crecimiento urbano y la expansión de nuevas construcciones.

Finalmente, las zonas próximas a manantiales y arroyos están destinadas a la conservación de recursos hídricos. Dado que el agua es vital para las actividades agrícolas y el consumo humano, algunas comunidades han implementado sistemas de captación de agua para mejorar su disponibilidad durante la temporada seca, asegurando así la sostenibilidad de sus prácticas tradicionales.

Suelo dominante

Edafología	Suelo Dominante
	Leptosol (99.65%) y Regosol (0.35%)

Fuente: INEGI. Compendio de Información Geográfica Municipal 2010.

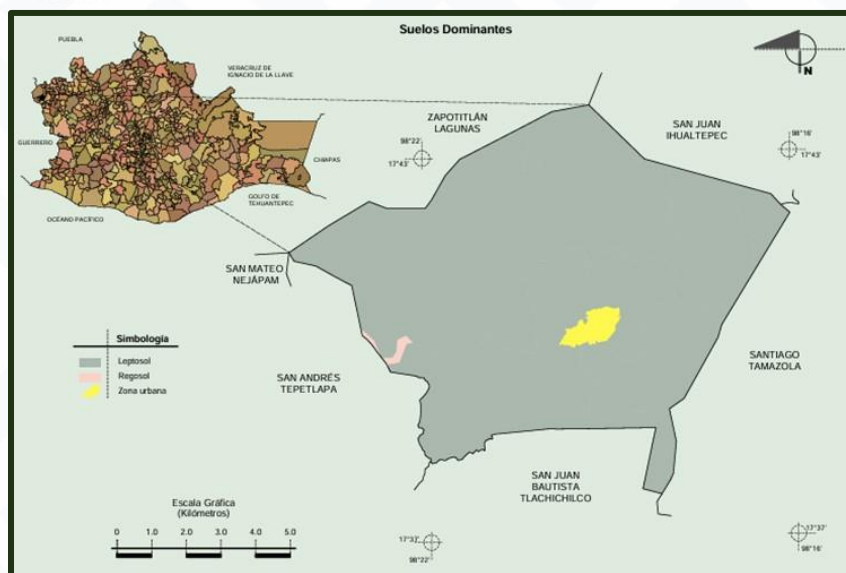

Fuente: INEGI. Compendio de Información Geográfica Municipal 2010.

La zona urbana de San Miguel Ahuehuetitlán se asienta principalmente sobre suelos delgados y erosionados, característicos de las regiones montañosas de la Mixteca oaxaqueña. Los tipos de suelo más comunes en esta área incluyen:

Litosoles (Leptosoles): Suelos poco desarrollados, con poca profundidad y alta pedregosidad. Son comunes en laderas inclinadas y representan un reto para la construcción y el desarrollo urbano.

Regosoles: Suelos jóvenes, también poco desarrollados, que pueden estar sujetos a erosión. Su textura suele ser ligera, pero tienen baja retención de humedad y nutrientes.

Estos suelos, en general, no son ideales para el crecimiento urbano debido a su inestabilidad, baja capacidad de soporte y susceptibilidad a la erosión. Por ello, la expansión urbana se ve restringida a zonas donde la pendiente es menor y la compactación del suelo permite cierto nivel de construcción básica. Además, en muchas ocasiones, no se cuenta con estudios geotécnicos detallados, lo que incrementa los riesgos asociados a deslizamientos o asentamientos irregulares.

Clases de roca:

La geología de San Miguel Ahuehuetitlán refleja la larga historia geológica de la región Mixteca, caracterizada por procesos tectónicos complejos y una diversidad de formaciones rocosas que se han ido depositando y transformando a lo largo de millones de años. Esta configuración del subsuelo ha influido tanto en la topografía

del municipio como en su uso del suelo, disponibilidad de recursos y riesgos naturales.

	Periodo	Oca
Geología	Cretácico (60.92%), Paleógeno (29.12%), Jurásico (7.67%) y Paleozoico (2.29%)	Ígnea extrusiva: Volcanoclástico (29.12%) Sedimentaria: Caliza (60.92%) y lutita-arenisca (7.67%) Metamórfica: Metagranito (2.29%)

Fuente: INEGI. Compendio de Información Geográfica Municipal 2010.

Desde una perspectiva geocronológica, el territorio de San Miguel Ahuehuetitlán está constituido predominantemente por formaciones del Periodo Cretácico, que abarcan aproximadamente el 60.92% de su superficie. Estas formaciones están compuestas en su mayoría por rocas sedimentarias de tipo caliza, las cuales se formaron en ambientes marinos hace entre 145 y 66 millones de años. Estas calizas son indicativas de que, en algún momento del pasado geológico, la región estuvo cubierta por mares someros donde se acumularon sedimentos de origen orgánico.

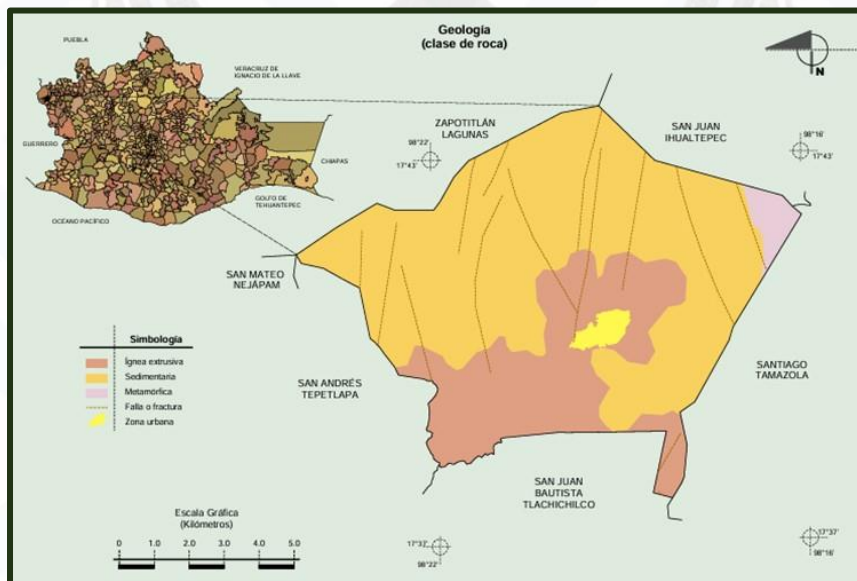

Fuente: INEGI. Compendio de Información Geográfica Municipal 2010.

El segundo grupo más representativo corresponde al periodo paleógeno, con un 29.12% del territorio, caracterizado por la presencia de rocas ígneas extrusivas del tipo volcanoclástico. Estas se originaron por actividad volcánica superficial, que dejó depósitos de ceniza, lava fragmentada y otros materiales volcánicos. Este tipo de



roca es común en zonas montañosas y sugiere un pasado volcánico activo durante el Terciario temprano, es decir, hace entre 66 y 23 millones de años.

Una menor proporción del territorio (aproximadamente 7.67%) está compuesta por formaciones del Periodo Jurásico, que incluyen rocas sedimentarias como lutitas y areniscas. Estas se formaron por la compactación de arcillas y arenas en ambientes fluviales o marinos, y aportan una base importante para entender la estratigrafía antigua de la región.

Por último, una fracción aún menor del territorio, cercana al 2.29%, corresponde a materiales del periodo paleozoico, los más antiguos del municipio. En esta zona se encuentran rocas metamórficas como el metagranito, resultado de la transformación térmica y estructural de antiguos granitos debido a la presión y temperatura en el interior de la tierra.

Esta diversidad geológica no solo moldea el relieve montañoso de San Miguel Ahuehuetitlán, sino que también influye en la disponibilidad de suelos fértiles, fuentes de agua subterránea, y los materiales utilizados en la construcción local. Además, las características del subsuelo deben ser consideradas cuidadosamente para cualquier tipo de infraestructura, debido a la variabilidad en estabilidad y resistencia de los distintos tipos de roca presentes en la zona.

Recursos naturales

San Miguel Ahuehuetitlán cuenta con una variedad de recursos naturales que han sido aprovechados de forma tradicional por sus pobladores y que están profundamente vinculados a su entorno geográfico y cultural. Uno de los principales recursos es el forestal. En las zonas más elevadas del municipio se conservan áreas de bosque y matorral, que son utilizados para la recolección de leña, tanto como fuente de energía doméstica como para la construcción de viviendas y cercos. Estos ecosistemas, aunque aprovechados en pequeña escala, juegan un papel clave en la conservación del suelo, la biodiversidad y el equilibrio climático local.

Los suelos agrícolas, a pesar de su inclinación y erosión, representan un recurso vital para la subsistencia de las familias campesinas. Las prácticas agrícolas tradicionales, como la milpa —que combina maíz, frijol y calabaza— y el sistema de roza-tumba-quema, permiten a los agricultores adaptarse a las condiciones del terreno y mantener cierta fertilidad en sus parcelas. Estas técnicas, heredadas de los ancestros mixtecos, demuestran un conocimiento profundo del entorno y una gestión sostenible de los recursos del suelo.

El agua es otro recurso esencial, aunque escaso en ciertas temporadas. El municipio dispone de manantiales, arroyos intermitentes y escurrimientos pluviales que son

aprovechados para el consumo humano, el riego de pequeñas parcelas y el uso doméstico. En respuesta a la limitada disponibilidad durante la temporada seca, algunas comunidades han implementado sistemas de captación y almacenamiento de agua, lo que refleja una adaptación comunitaria a las condiciones climáticas del territorio.

La biodiversidad local también constituye un recurso importante. En San Miguel Ahuehuetitlán es común el uso de plantas comestibles como los quelites, así como hierbas medicinales empleadas en la medicina tradicional. Además, la fauna local — aves, reptiles y pequeños mamíferos— tiene un valor tanto alimenticio como cultural para la comunidad.

Por último, los recursos minerales y geológicos, aunque no explotados de manera industrial, también están presentes. La variedad de rocas como calizas, volcanoclásticos y metagranitos no solo ha sido utilizada en la construcción tradicional, sino que también permite conocer la historia geológica de la región. En conjunto, estos recursos naturales sustentan la vida cotidiana del municipio y reflejan una relación histórica y respetuosa con el medio ambiente.



Suelos

Los suelos de San Miguel Ahuehuetitlán están fuertemente condicionados por su compleja geología, el relieve montañoso y el clima semiárido de la región. En su mayoría, son suelos delgados, pedregosos y con niveles variables de fertilidad, derivados de materiales calizos, volcanoclásticos y en menor medida, metamórficos. Estos suelos se han formado a lo largo del tiempo por la descomposición de las rocas predominantes en la zona, como la caliza, la lutita, la arenisca y el metagranito.



San Miguel Ahuehuetitlán

Plan Municipal de Desarrollo

2025 - 2027

En las zonas más accesibles, como valles y laderas menos empinadas, los suelos son utilizados para la agricultura de subsistencia, principalmente mediante el sistema tradicional de milpa. Aunque son suelos erosionados y de baja profundidad, su aprovechamiento ha sido posible gracias a prácticas agrícolas adaptadas al entorno, como el cultivo en terrazas y el uso de materia orgánica para mejorar la fertilidad.

En contraste, las zonas de pendiente más pronunciada presentan una mayor vulnerabilidad a la erosión hídrica, especialmente durante la temporada de lluvias. Esta situación limita su uso productivo y acentúa el riesgo de degradación del suelo si no se aplican prácticas de conservación adecuadas. Algunas de estas zonas, además, son aprovechadas para la obtención de leña o se mantienen como áreas de vegetación natural, lo cual también ayuda a proteger los mantos freáticos y a mitigar el deterioro ambiental.

El conocimiento tradicional del manejo del suelo, transmitido por generaciones, sigue siendo fundamental en las decisiones de uso del territorio. No obstante, la presión por la tierra, la migración y los cambios en el clima han generado nuevos retos, por lo que se vuelve necesario fortalecer estrategias de conservación y restauración de suelos para asegurar su viabilidad a largo plazo y sostener las actividades productivas del municipio.

	Agrícola	Pecuario
Uso potencial de la tierra	Para la agricultura de tracción animal continua (2.18%) No aptas para la agricultura (97.82%)	Para el aprovechamiento de la vegetación natural diferente del pastizal (2.18%) Para el aprovechamiento de la vegetación natural únicamente por el ganado caprino (97.82%)

Fuente: INEGI. Compendio de Información Geográfica Municipal 2010.

Fauna

La fauna de San Miguel Ahuehuetitlán es representativa de las regiones montañosas y semiáridas de la Mixteca oaxaqueña, y está estrechamente relacionada con sus ecosistemas de bosque, matorral y zonas agrícolas. A pesar de las transformaciones del paisaje por la actividad humana, aún persisten especies silvestres que forman parte del equilibrio ecológico local y del conocimiento tradicional de la comunidad.

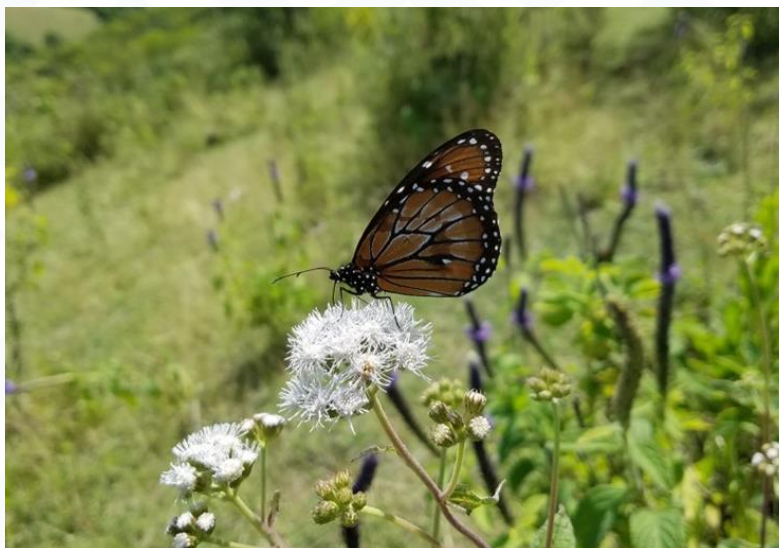

Entre los mamíferos más comunes se encuentran el tejón, el zorro gris, la zorra, el armadillo, el conejo y la liebre. Algunas de estas especies, como el armadillo y el conejo, también tienen un valor alimenticio tradicional en ciertas épocas del año. En las áreas boscosas o de matorral denso, es posible hallar especies más reservadas como la comadreja, el cacomixtle y, en menor medida, felinos como el tigrillo o el ocelote, aunque estos últimos son cada vez más escasos debido a la pérdida de hábitat.

La avifauna también es diversa. Destacan aves como el gavilán, el zopilote, la lechuza, el búho, y varias especies de pájaros cantores, como jilgueros, calandrias y gorriones. Algunas de estas aves cumplen funciones ecológicas esenciales, como el control de plagas o la dispersión de semillas. En temporada de lluvias y en zonas cercanas a cuerpos de agua, pueden observarse aves acuáticas y migratorias.

En cuanto a reptiles y anfibios, se encuentran iguanas, serpientes no venenosas, lagartijas y algunas especies de ranas. La presencia de estos animales varía según el tipo de vegetación, la altitud y la humedad del terreno. También hay una amplia variedad de insectos, muchos de los cuales son importantes polinizadores o forman parte de la cadena alimenticia.

Flora

La flora de San Miguel Ahuehuetitlán está estrechamente ligada a su geografía montañosa, clima semiárido y variedad de tipos de suelo, lo cual ha favorecido el crecimiento de una vegetación diversa adaptada a condiciones de altitud, escasez de agua y suelos erosionados. La vegetación natural está compuesta principalmente por matorral xerófilo, pastizales, y zonas de bosque en las partes más elevadas, además de la flora cultivada en parcelas y huertos familiares.

En las zonas de matorral predominan especies resistentes a la sequía, como huizaches, mezquites, nopales, magueyes y diferentes tipos de cactáceas. Estas plantas no solo forman parte del paisaje natural, sino que también tienen un uso tradicional en la alimentación, medicina y actividades productivas, como la elaboración de fibras y bebidas fermentadas.

En los bosques templados localizados en las altitudes mayores del municipio, se encuentran especies como encinos, pinos, madroños y algunos árboles de copal. Estos árboles, además de tener un valor ecológico por su capacidad de captación de agua y protección del suelo, también poseen usos rituales y medicinales en la cultura local.

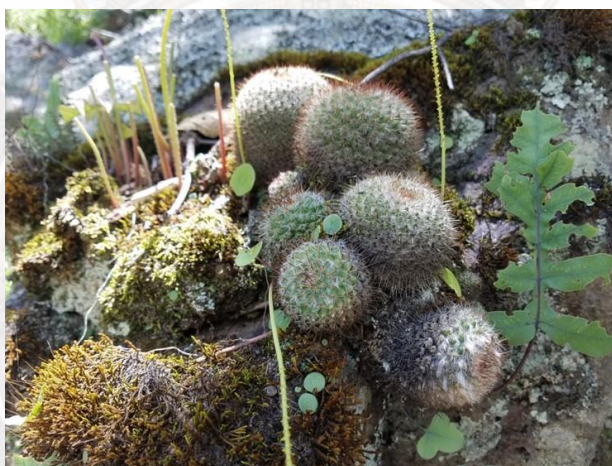

La flora cultivada incluye maíz, frijol y calabaza en sistemas de milpa, así como hortalizas y plantas medicinales en huertos familiares. Es común encontrar cultivos de chile, tomate, quelites, epazote, ruda, albahaca y otras hierbas que forman parte de la dieta tradicional y la medicina herbolaria de la comunidad.

San Miguel Ahuehuetitlán también cuenta con árboles frutales como guayabo, granado, zapote, tejocote y níspero, cultivados en patios o pequeñas parcelas para el autoconsumo. Estas especies, aunque menos abundantes, contribuyen a la seguridad alimentaria local y enriquecen la biodiversidad.

La flora de la región, además de tener un papel vital en los ecosistemas locales, es también un reflejo del conocimiento ancestral sobre el uso y manejo de las plantas. Sin embargo, enfrenta amenazas como la deforestación, el sobrepastoreo, la expansión agrícola sin prácticas sustentables y el cambio climático, lo que hace necesaria la implementación de medidas de conservación y educación ambiental.



San Miguel Ahuehuetitlán

Plan Municipal de Desarrollo

2025 - 2027

Dinámicas sociodemográficas

Población

Según datos del Censo de Población y Vivienda 2020 del INEGI, San Miguel Ahuehuetitlán cuenta con un total de 2,142 personas habitantes, lo que equivale al 0.1% del total poblacional del estado de Oaxaca. De esta cantidad, 51.8% son mujeres y 48.2% hombres, como se muestra en el siguiente cuadro.

Población Total	2,142	100%
Masculina	1,033	48.2%
Femenina	1,109	51.8%

Fuente: Elaboración propia con información del INEGI - Censo de Población y Vivienda 2020.

Población por localidad

Número de la localidad	Nombre de la localidad	Población por localidad	Mujeres	Hombres
0001	San Miguel Ahuehuetitlán	1786	928	858
0002	La Luz Tenexcalco	302	151	151
0003	Santa Cruz	34	20	14
0004	El Zapote	2	*	*
0005	El Sabino	18	9	9

Fuente: Elaboración propia con información del INEGI - Censo de Población y Vivienda 2020.



San Miguel Ahuehuetitlán Plan Municipal de Desarrollo

2025 - 2027

Población de San Miguel Ahuehuetitlán dividida por edad y sexo



Fuente: INEGI, Panorama Sociodemográfico 2020.

Estructura Quinquenal

Edades	Población total	Población masculina	Población femenina
0 a 4	192	102	90
5 a 9	237	117	120
10 a 14	239	116	123
15 a 19	205	98	107
20 a 24	147	77	70
25 a 29	135	77	58
30 a 34	108	56	52
35 a 39	109	63	46
40 a 44	111	56	55
45 a 49	88	42	46
50 a 54	82	48	34
55 a 59	76	45	31
60 a 64	89	38	51
65 a 69	80	47	33
70 a 74	65	35	30
75 a 79	82	43	39
80 a 84	45	21	24
85 y mas	52	28	24
Total	2,142	1,109	1,033

Fuente: Elaboración propia con información del INEGI - Censo de Población y Vivienda 2020.



San Miguel Ahuehuetitlán Plan Municipal de Desarrollo

2025 - 2027

Crecimiento poblacional

En el transcurso de las dos primeras décadas del siglo XXI, específicamente desde el año 2000 hasta el 2020, San Miguel Ahuehuetitlán experimentó una notable disminución en su población. Esta tendencia se refleja en una tasa de crecimiento poblacional acumulada del -5.26%, lo que indica una pérdida de pobladores en el municipio.

Años	Hombres	Tasa de Crecimiento	Mujeres	Tasa de Crecimiento	Población Total	Tasa de Crecimiento
2020	1,033	-6.43	1,109	-4.15	2,142	-5.26
2010	1,171	6.07	1,294	11.84	2,465	9.02
2000	1,104		1,157		2,261	

Fuente: Elaboración propia con información del INEGI México en cifras, 2020.

Tasa de crecimiento por sexo

año	Población					Tasa de Crecimiento
	Hombres	%	Mujeres	%	Total	
2020	1,033	48%	1,109	52%	2,142	-13.10
2010	1,171	48%	1,294	52%	2,465	10.74
2005	1,059	48%	1,167	52%	2,226	-1.55
2000	1,104	49%	1,157	51%	2,261	

Fuente: Elaboración propia con información del INEGI México en cifras, 2020.



Relación entre hombres y mujeres

De acuerdo con el Censo del INEGI 2020 en San Miguel Ahuehuetitlán, la proporción entre hombres y mujeres es de aproximadamente 92.2 hombres por cada 100 mujeres, lo que refleja una ligera mayoría femenina entre las personas habitantes del municipio.

Edad mediana

En San Miguel Ahuehuetitlán, la edad promedio de las y los residentes es de 26 años, lo que indica que cerca del 50% de quienes habitan esta localidad son menores de dicha edad. Esta cifra evidencia una estructura demográfica mayoritariamente joven, todo esto según el INEGI 2020.

Municipio	Edad mediana (años)	Hombre	Mujer
San Miguel Ahuehuetitlán	26	25	27

Fuente: Elaboración propia con información del INEGI - Censo de Población y Vivienda 2020.

Población total	
2 142	representa el 0.1 % de la población estatal
Relación hombres-mujeres	93.1
Existen 93 hombres por cada 100 mujeres.	
Edad mediana	26
La mitad de la población tiene 26 años o menos.	
Razón de dependencia	86.2
Existen 86 personas en edad de dependencia por cada 100 en edad productiva.	

Fuente: INEGI, Panorama Sociodemográfico 2020.

Información de religión:

- Población con religión católica: 1,951
- Población con grupo religioso protestante/cristiano evangélico: 24
- Población con otras religiones diferentes a las anteriores: 0
- Población sin religión o sin adscripción religiosa: 167



Estado civil de la población

- Población de 12 años y más soltera o nunca unida: 536
- Población de 12 años y más casada o unida: 942
- Población de 12 años y más que estuvo casada o unida: 143



Fuente: INEGI, Panorama Sociodemográfico 2020.

Tuú ndavi



VI. Ejes estratégicos

Eje 1. San Miguel Ahuehuetitlán con Bienestar

Tema 1.1. Combate a la pobreza y el rezago social

Diagnostico:

Según la Ley General de Desarrollo Social, la pobreza se evalúa a partir de dos ejes fundamentales: por un lado, el nivel de ingresos de los hogares y, por otro, la presencia de carencias sociales en aspectos considerados esenciales para una vida digna, estas carencias incluyen el acceso a la educación, servicios de salud, seguridad social, calidad y espacios adecuados en la vivienda, servicios básicos en el hogar y seguridad alimentaria. Una persona se considera en situación de pobreza cuando presenta al menos una de estas carencias sociales y, además, sus ingresos son inferiores a la línea de bienestar, la cual establece el monto mínimo necesario para adquirir una canasta básica de alimentos, bienes y servicios esenciales.

Por su parte, se habla de pobreza extrema cuando el individuo o familia enfrenta tres o más carencias sociales y su ingreso se encuentra por debajo de la línea de bienestar mínimo, es decir, no puede cubrir ni siquiera sus necesidades alimentarias básicas. Esta condición implica una situación de vulnerabilidad crítica que afecta profundamente la calidad de vida y limita las posibilidades de desarrollo personal y comunitario.

En el caso de San Miguel Ahuehuetitlán, de acuerdo con el informe Índices de Marginación 2020 del Consejo Nacional de Población (CONAPO), el municipio presenta un índice de marginación Alto, con un valor de 48.892, su índice normalizado alcanza 0.77, ubicándolo en la categoría de alta marginación y en la posición 225 a nivel nacional.

Índice de marginación, 2020	Grado de marginación, 2020	Índice de marginación normalizado, 2020	Lugar que ocupa en el contexto nacional
48.892	Alto	0.77	225

Fuente: CONAPO Población total, indicadores socioeconómicos, índice y grado de marginación por municipio, 2020.

La Medición de Pobreza 2010, 2015, 2020 del CONEVAL, nos presenta el desarrollo de la pobreza en San Miguel Ahuehuetitlán la cual ha pasado de 90.1% del total de

su población en 2010 a 96% en 2015 y 92.4% en 2020, lo que nos muestra que en 10 años no ha bajado del 90% del total de la población; por lo que respecta a la pobreza extrema en 2015 fue el año con más alto porcentaje con 68.2% y en 2020 se presentó el porcentaje más bajo con 50% de la población de San Miguel Ahuehuetitlán en dicha condición.

La población en pobreza moderada en 2010 fue del 33.5%, para el 2015 del 27.7% y en 2020 del 42.4% de la población de San Miguel Ahuehuetitlán; por lo que respecta a otras carencias las personas vulnerables por carencia social en 2010 era el 9.7% de la población, en 2015 el 3.6% y para 2020 es el 7.3%, otro dato importante son las personas vulnerables por ingreso que fue de 0.2%, 0.3% y 0.1% en 2010, 2015 y 2020 respectivamente.

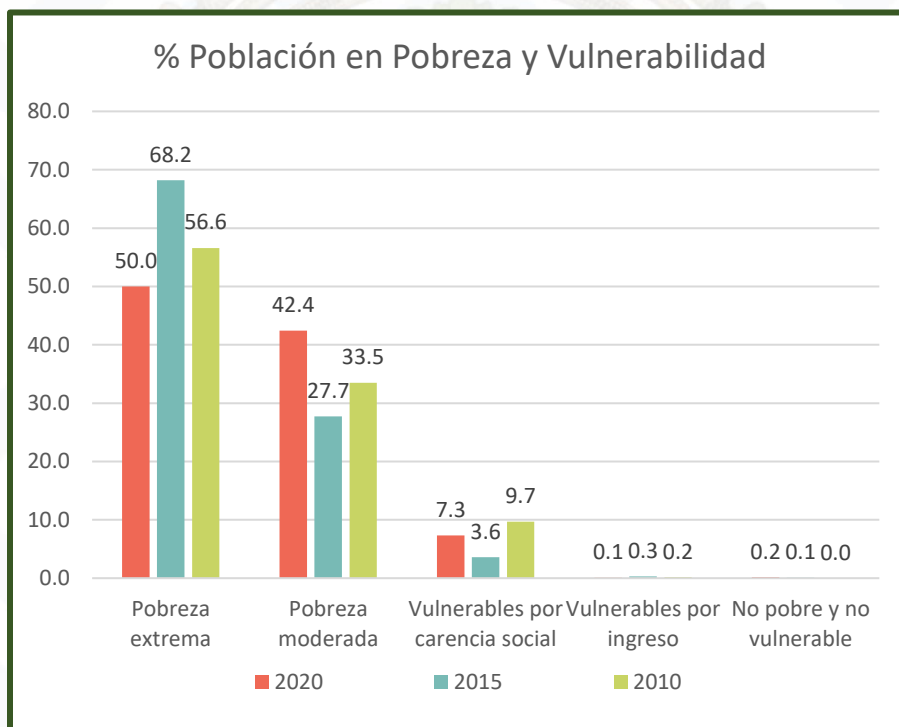

Fuente: CONEVAL, Medición de la pobreza, Estados Unidos Mexicanos, 2010-2020.

En Informe Anual sobre la Situación de Pobreza y Rezago Social 2025 de la Secretaría de Bienestar federal, muestra que la pobreza en San Miguel Ahuehuetitlán es de 92.4%, esto es 34% más alta que el promedio del estado, en cuanto a la pobreza moderada la diferencia es menor con solo 4% de diferencia ya que en el municipio el porcentaje de personas en pobreza moderada es de 42.4% el promedio en el estado es de 38.2%, es el porcentaje de personas en pobreza extrema donde hay la diferencia más amplia ya que en el estado el 20% de la población vive en dicha condición y en Ahuehuetitlán es del 50%, esto es 30 puntos porcentuales de diferencia.



San Miguel Ahuehuetitlán

Plan Municipal de Desarrollo

2025 - 2027

De acuerdo con la Medición de Pobreza 2010, 2015, 2020 del CONEVAL, en el 2020 la pobreza afecta a 92.3% de las mujeres y 92.6% de los hombres de San Miguel Ahuehuetitlán, este mismo informe nos muestra que la situación es particularmente crítica entre las niñas, niños y adolescentes, donde la incidencia de pobreza alcanza 95.2%. Entre los jóvenes adultos (18-29 años), la tasa se sitúa en 90.8%, mientras que para los adultos (30-64 años) es del 92.4% y entre las personas mayores de 65 años, un 87.4% vive en condiciones de pobreza.

Grupos poblacionales	Porcentaje de Población en situación de pobreza por año		
	2020	2015	2010
Mujeres	90.2	96.0	92.3
Hombres	90.0	96.0	92.6
Niñas, niños y adolescentes (0 a 17 años)	93.4	97.4	95.2
Jóvenes (18 a 29 años)	87.9	95.2	90.8
Adultos (30 a 64 años)	89.7	95.0	92.4
Personas mayores (65 o más años)	81.4	94.5	87.4

Fuente: CONEVAL, Medición de la pobreza, Estados Unidos Mexicanos, 2010-2020.

Por lo que respecta a la población según el tipo de carencia social, el CONEVAL nos señala que en 2020 el 56.9% de la población de Ahuehuetitlán presentan rezago educativo, el 14.6% carencia por acceso a los servicios de salud, 85.3% carencia por acceso a la seguridad social, siendo esta la carencia con mayor porcentaje; también tenemos a la carencia por calidad y espacios de la vivienda con 30.8%, por acceso a los servicios básicos en la vivienda es de 83.2% y la carencia por acceso a la alimentación es de 39.1%.

Según el Informe Anual sobre la Situación de Pobreza y Rezago Social 2025 de la Secretaría de Bienestar federal los indicadores socioeconómicos de San Miguel Ahuehuetitlán son los siguientes: el 34.6% de la población mayor de 15 años y más es analfabeta y el 81.75% no cuenta con educación básica, el 10.62% de los habitantes cuentan con piso de tierra, el 34.03% de las viviendas se encuentran en hacinamiento y el 96.23% de la población percibe ingresos menores a dos salarios mínimos.

San Miguel Ahuehuetitlán enfrenta importantes desafíos derivados de la pobreza y el rezago social, los cuales han limitado históricamente el desarrollo de su población. Las carencias en educación, salud, seguridad social, vivienda y servicios básicos



San Miguel Ahuehuetitlán

Plan Municipal de Desarrollo

2025 - 2027

evidencian una alta vulnerabilidad que demanda atención urgente. Superar estas condiciones requiere implementar estrategias integrales que atiendan tanto las necesidades inmediatas como la creación de condiciones para el desarrollo a largo plazo.

La clasificación de San Miguel Ahuehuetitlán como municipio con un nivel alto de marginación y rezago social refleja no solo la persistencia de rezagos estructurales en el acceso a servicios básicos, sino también la escasa generación de oportunidades locales, lo cual se relaciona directamente con fenómenos como la migración, la pobreza intergeneracional y el limitado desarrollo económico y social del municipio. Esta situación tiene una incidencia notable en grupos que pueden ser más susceptibles, como las niñas, niños, adolescentes y personas mayores.

Por lo tanto, es fundamental fortalecer y gestionar programas sociales orientados al fomento de proyectos productivos, la capacitación laboral y el acceso a derechos. También es prioritaria la mejora en la infraestructura básica de las viviendas, con inversiones que aseguren agua potable, energía eléctrica, drenaje y espacios dignos. Todo esto debe hacerse mediante la colaboración entre comunidad, autoridades locales y los distintos niveles de gobierno, con una visión sostenible y culturalmente pertinente, para reducir desigualdades y garantizar un futuro más justo para las y los habitantes.

Dentro de estas condiciones, se ha identificado como área prioritaria la necesidad de implementar programa de apoyos económicos, con el objetivo de contribuir al bienestar de las personas que frecuentemente enfrenta condiciones de desventaja económica y social; por lo que la presente administración municipal reconoce esta situación y asume el compromiso de llevar a cabo las acciones necesarias para poder bajar los índices.

Problema identificado

En San Miguel Ahuehuetitlán el 92.4% de la población vive en algún grado de pobreza.

Objetivo

Contribuir a la reducción de la proporción de personas en situación de pobreza en San Miguel Ahuehuetitlán.

ODS 01 Fin de la pobreza.





Estrategia

Implementar programas de apoyo económico y social enfocados en las personas que se encuentran en situación de pobreza.

Líneas de acción:

- Gestionar apoyos económicos para familias en situación de pobreza extrema.
- Gestionar becas y programas del bienestar para familias y personas en pobreza extrema.
- Promover la creación de empleos para las familias más desfavorecidas.

Tema 1.2. Alimentación

Diagnostico:

Garantizar el acceso a una alimentación nutritiva y de calidad constituye un derecho humano fundamental que debe ser asegurado por las autoridades en todos los niveles de gobierno. En este sentido, el Plan Estatal de Desarrollo de Oaxaca reconoce al estado como uno de los cuatro con menor seguridad alimentaria en el país, debido principalmente a la ausencia de una dieta adecuada. Esta problemática se relaciona directamente con la debilidad en las cadenas productivas de alimentos, así como con la escasa inversión en las etapas de producción, transformación y comercialización de productos agrícolas.

El municipio San Miguel de Ahuehuetitlán enfrenta un panorama socioeconómico complejo, marcado por altos niveles de pobreza y rezago social que inciden directamente en el derecho a una alimentación adecuada. A pesar de contar con una riqueza cultural y una sólida identidad comunitaria, el 92.4% de las personas habitantes viven en condiciones de pobreza, y se ubica en un grado alto de marginación y rezago social.

Según información de la medición de pobreza 2010, 2015 y 2020, el porcentaje de la población con carencia por accesos a la alimentación ha ido descendiendo, en 2010 el 71.0% de la población de San Miguel Ahuehuetitlán se encontraba en dicha condición, en 2015 bajo a 63.3%, y ya para el año 2020 fue de 39.4% del total de la población, esto equivale a 449 personas con carencias relacionadas con el acceso a la alimentación.



San Miguel Ahuehuetitlán

Plan Municipal de Desarrollo

2025 - 2027

Carencia por acceso a la alimentación	Año 2020		
	Porcentaje	Personas	Carencia promedio
	33.9	449	3.6

Fuente: CONEVAL, Medición de la pobreza, Estados Unidos Mexicanos, 2010-2020.

Así mismo, el Instituto de Planeación a través de la Ficha Técnica 2022, informa que son 623 personas las que se encuentran en situación de carencia alimentaria moderada lo que equivale al 39.08% del total de la población y 775 personas presentan carencia alimentaria severa, lo que representa el 36.18% de los habitantes de San miguel Ahuehuetitlán.

Tipo de Carencia	Porcentaje	Personas
Alimentaria moderada	29.08	623
Alimentaria severa	36.18	775

Fuente: Ficha técnica INPLAN 2022, Datos asociados al índice de Rezago Social.

Estas cifras evidencian una inseguridad alimentaria profunda, con impactos directos en la salud, el desarrollo físico y mental, y la calidad de vida de quienes habitan en San Miguel Ahuehuetitlán.

En San Miguel Ahuehuetitlán se encuentran operando dos tiendas LICONSA, mismas que contribuyen a fortalecer la seguridad alimentaria mediante la distribución de alimentos a bajo costo, beneficiando directamente a los hogares más vulnerables. en la cabecera municipal, que, según el informe de diciembre de 2024 se ubican en la cabecera municipal y la Lux Tenexcalco, además se cuenta con una lechería Diconsa, la cual entrega leche a bajo costo.

En el municipio la actividad agrícola sigue siendo la fuente esencial de sustento para muchas familias de la localidad, lo cual representa una oportunidad para avanzar hacia la autosuficiencia alimentaria. Sin embargo, diversas limitaciones estructurales, como la escasez de infraestructura productiva, el acceso restringido a los mercados y la baja cobertura de servicios básicos de salud y educación, reducen significativamente las posibilidades de garantizar una dieta suficiente y saludable para todas las personas.

Como se puede observar San Miguel Ahuehuetitlán enfrenta una situación crítica en materia de acceso a alimentos nutritivos y suficientes, reflejo de las condiciones de



San Miguel Ahuehuetitlán Plan Municipal de Desarrollo

2025 - 2027

pobreza y rezago social que afectan al municipio y aunque existen esfuerzos institucionales como LICONSA y programas financiados por fondos públicos, estos requieren fortalecimiento para generar un impacto más amplio y sostenible.

Garantizar la seguridad alimentaria no solo requiere atender las necesidades inmediatas, sino también fomentar la producción agrícola local, facilitar el acceso equitativo a los mercados, promover la educación nutricional y fortalecer la infraestructura básica relacionada con el abasto y distribución de alimentos. Asegurar una alimentación adecuada es un componente esencial para el desarrollo integral de las personas, por lo que resulta imprescindible una acción articulada entre los distintos niveles de gobierno, las comunidades y actores locales.

En las mesas temáticas para la elaboración del presente Plan, se presentaron diversas propuestas para poder contribuir a mejorar la situación alimentaria del municipio como lo es la construcción de comedores escolares en los cuales se ofrezcan desayunos para todas la alumnas y alumnos, con la finalidad de que quienes no cuentan con recursos suficientes puedan obtener un desayuno caliente, específicamente se propuso la construcción de dichos comedores en el preescolar Fray Bartolomé de las Casas de la cabecera municipal y otro más en la escuela Telesecundaria que se ubica en la agencia de la Luz Tenexcalco

En respuesta, el gobierno municipal ha emprendido acciones mediante programas y fondos como el FAISMUN, que buscan mejorar las condiciones básicas de vida y reducir el rezago social. No obstante, los retos continúan siendo importantes, por lo que se requiere fortalecer las políticas públicas enfocadas en garantizar el acceso universal a una alimentación adecuada.

Problema identificado

El 33.9% de las y los habitantes de San Miguel Ahuehuetitlán no cuenta con acceso regular a una alimentación suficiente, nutritiva y de calidad.

Objetivo

Impulsar medidas integrales que contribuyan a que la ciudadanía de San Miguel Ahuehuetitlán cuente con a una alimentación saludable y adecuada.

ODS 02 Cero Hambre.



Estrategia

Acercar alimentos a las personas en condiciones de vulnerabilidad de San Miguel Ahuehuetitlán.



Líneas de acción:

- Ampliar los programas destinados a la entrega de alimentos nutritivos para los sectores más vulnerables como las tiendas y lecherías Liconsa.
- Construir comedores comunitarios
- Gestionar programas de apoyo a producción del campo.

Temas 1.3. Educación

Diagnóstico

El Plan Estatal de Desarrollo señala que uno de los principales retos de la administración 2022-2028 es ampliar la cobertura educativa, aumentar los niveles de escolaridad, reducir la deserción escolar y el analfabetismo, así como promover el avance en ciencia y tecnología. También se propone la construcción, rehabilitación y equipamiento de los espacios educativos para generar entornos de aprendizaje más adecuados. Para lograr estos objetivos, se requieren acciones coordinadas que aseguren el derecho de la ciudadanía oaxaqueña a una educación pertinente, inclusiva, equitativa e intercultural en todos los niveles y modalidades del Sistema Educativo Estatal.

En San Miguel Ahuehuetitlán, según información del Censo del INEGI 2020 el grado promedio de escolaridad es de 4.03 años esto es apenas hasta el cuarto año de primaria, siendo en hombres un poco más alto con 4.34, pero en mujeres disminuye con solo 3.74, esto es tercer grado de primaria, siendo este el principal desafío de San Miguel Ahuehuetitlán en materia educativa.

Descripción	Hombre	Mujer	Total
Grado promedio de escolaridad	4.34	3.74	4.03

Fuente: Censo de Población y Vivienda del INEGI 2020.

El Informe Anual sobre la Situación de Pobreza 2023 de la Secretaría de Bienestar federal, señala que en San Miguel Ahuehuetitlán 1,220 personas se encuentran en algún grado de rezago educativo, lo que representa el 56.9% del total de la población, y esto es más del doble del porcentaje estatal que es de 26.4% en esa condición.



San Miguel Ahuehuetitlán Plan Municipal de Desarrollo

2025 - 2027

El Instituto Nacional para la Educación de los Adultos (INEA), utilizando su metodología y con base en los datos del Censo de Población y Vivienda 2020 del INEGI, revela disparidades significativas en el rezago educativo por género entre las personas de 15 años y más. De un total de 1,236 personas en este grupo etario, 442 son analfabetas, lo que representa 35.8%, con una mayor prevalencia entre mujeres, con el 44.1%, que entre hombres con solo el 26.5%. Además, 317 personas no han terminado la primaria lo que representa el 25.6% del total y 272 no han concluido la secundaria esto es el 22.0%.

En conjunto, el rezago educativo afecta a 1,031 personas, lo que equivale al 83.4% del total de personas mayores de 15 años, de las cuales 541 son mujeres, lo que significa el 65.9% y 490 son hombres esto es el 34.1%.

Estos datos subrayan la urgente necesidad de implementar estrategias educativas diferenciadas que aborden las barreras específicas que enfrentan las mujeres en el acceso y la permanencia en el sistema educativo en San Miguel Ahuehuetitlán.

Concepto	Hombres	Mujeres	Total
Población de 15 años y más	588	648	1,236
Analfabetas	156	286	442
	26.5%	44.1%	35.8%
Sin primaria terminada	199	118	317
	33.8%	18.2%	25.6%
Sin secundaria terminada	135	137	272
	23.0%	21.1%	22.0%
Rezago total	490	541	1,031
	83.3%	83.5%	83.4%

Fuente: Instituto Nacional para la Educación de los Adultos. Dirección de Prospectiva, Acreditación y Evaluación.

El análisis del INEGI revela que la carencia de escolaridad afecta a 493 personas mayores de 15 años. Esta cifra se desglosa en 187 hombres, esto es el 24.16% y 306 mujeres, poco menos del doble con 43.71%. En conjunto 33.45% de las personas habitantes de 15 años y más en el municipio no ha recibido educación formal.



San Miguel Ahuehuetitlán Plan Municipal de Desarrollo

2025 - 2027

Concepto	Hombres	Mujeres	Total
Población de 15 años y más	774	700	1,474
Sin escolaridad	187	306	493
	24.16%	43.71%	33.45%

Fuente: INEGI, México en cifras 2020.

El reporte de DATA México indica que, en 2020, el 34.6% de las personas de 15 años o más en San Miguel Ahuehuetitlán no sabían leer ni escribir. Esta condición impacta de forma desigual según el género, registrándose un 65.9% de analfabetismo entre mujeres y un 34.1% entre hombres. La medición se realizó con base en el Censo de Población y Vivienda 2020 del INEGI.

Concepto	Hombre	Mujer	Total
Población analfabeta de 15 años y más	174	336	510
	34.1%	65.9%	100.00%

Fuente: elaboración propia con datos de DATA México, Tasa de analfabetismo.

Según datos del INEGI de 2020, se observa que, si bien la mayoría de las niñas, niños y adolescentes en San Miguel Ahuehuetitlán asisten a la escuela y saben leer y escribir, aún existe un porcentaje de menores que enfrenta rezago educativo, para muestra tenemos la población de 8 a 14 años, que en total son 345 niñas, niños y adolescentes, de los cuales 11 no saben leer ni escribir, siendo la mayoría mujeres con 7.

Concepto	Hombre	Mujer	Total
Población de 8 a 14 años	179	166	345
Población de 8 a 14 años que no sabe leer y escribir	4	7	11
	4.52%	4.83%	4.68%

Fuente: INEGI, México en cifras 2020.

En cuanto a los datos de la población de 15 años y más tenemos que 276 tiene primaria completa lo que representa el 18.7% de la población, 153 tienen secundaria completa, que es el 10.4% y solo 81 personas cuentan con educación post básica (media superior y superior), lo que representa el 5.5% del total de las personas de 15 años y más.



San Miguel Ahuehuetitlán

Plan Municipal de Desarrollo

2025 - 2027

Concepto	Hombre	Mujer	Total
Población de 15 años y más:	700	774	1,474
De 15 años y más con primaria completa	130	146	276
	18.6%	18.9%	18.7%
De 15 años y más con secundaria completa	76	77	153
	10.9%	9.9%	10.4%
De 18 años y más con educación posbásica	40	41	81
	5.7%	5.3%	5.5%
Población total	246	264	510
	35.1%	34.1%	34.6%
Por genero	48.2%	51.8%	100.0%

Fuente: INEGI, México en cifras 2020.

En San Miguel Ahuehuetitlán, la asistencia escolar varía considerablemente según el grupo de edad. Aunque, según el Censo del INEGI 2020, el 95.5% de las niñas y niños de entre 6 y 11 años asisten a la escuela, esta cifra disminuye notablemente entre los jóvenes de 15 a 24 años, con una tasa de asistencia del 22.4%. Esta caída en la continuidad escolar evidencia diversos obstáculos que enfrentan los jóvenes para continuar sus estudios más allá de la educación básica, entre ellos, la necesidad de incorporarse al trabajo por motivos económicos, la ausencia de opciones educativas superiores en el municipio, y factores sociales o culturales que limitan su permanencia en el sistema educativo.

San Miguel Ahuehuetitlán enfrenta desafíos significativos en materia educativa que requieren atención prioritaria por parte de las autoridades. El bajo nivel de escolaridad es el principal desafío, esta situación está vinculada a factores estructurales como la escasez de recursos económicos, la necesidad de incorporarse al trabajo desde temprana edad y la escasa oferta de instituciones educativas en el municipio.

Para atender estas problemáticas, resulta indispensable mejorar la infraestructura educativa, ampliar los programas de becas, ofrecer orientación vocacional y generar convenios con instituciones que acerquen la educación superior y técnica a la comunidad. Garantizar el derecho a una educación de calidad, equitativa e inclusiva es clave para construir un futuro con mejores oportunidades para toda la población.



A pesar de este panorama, la educación sigue siendo vista por la comunidad como una herramienta clave para el progreso. Por ello, es necesario fortalecer los programas de apoyo escolar, impulsar becas educativas, mejorar la infraestructura y capacitar al personal docente. Asimismo, se requiere coordinación entre los distintos niveles de gobierno y la comunidad para garantizar que la educación sea verdaderamente accesible, equitativa y de calidad para todas y todos los habitantes del municipio.

Problema identificado

San Miguel Ahuehuetitlán el 56.9% de la población presenta rezago educativo, principalmente debido a que el grado promedio de escolaridad es de 4.34 años.

Objetivo

Contribuir a la reducción del porcentaje de personas con rezago educativo.

ODS 4 Educación de calidad.



Estrategia

Incrementar la población con educación básica.

Líneas de acción

- Solicitar el incremento de programas de becas y ayudas económicas a niñas, niños y adolescentes que cursan la educación básica.
- Promover programas de combate al analfabetismo.
- Gestionar ante el INEA y el IIEEA, la instalación permanente de programas de alfabetización y conclusión de educación básica.
- Promover entre personas adultas y adultas mayores su incorporación a programas de alfabetización y conclusión de educación básica.

Tema 1.4. Salud

Diagnóstico



San Miguel Ahuehuetitlán Plan Municipal de Desarrollo

2025 - 2027

En San Miguel Ahuehuetitlán, la salud emerge como un reto fundamental para el progreso integral de sus habitantes. El municipio experimenta considerables limitaciones para acceder a servicios médicos de calidad, infraestructura hospitalaria y personal de salud capacitado, particularmente en las comunidades más distantes. Estas circunstancias repercuten negativamente en la atención rápida y apropiada de enfermedades, la prevención de dolencias crónicas y el fomento de hábitos de vida saludables.

Además, los factores sociales que influyen en la salud, como la pobreza, el escaso nivel educativo, la carencia de servicios básicos y la desnutrición, intensifican la problemática sanitaria local. Los sectores más vulnerables de la comunidad, incluyendo a niñas, niños, personas mayores y mujeres embarazadas, enfrentan mayores riesgos debido a estas condiciones estructurales. En este panorama, se vuelve esencial robustecer las políticas de salud pública, optimizar la infraestructura existente y asegurar un acceso equitativo a servicios médicos de calidad para todas las personas que habitan el municipio.

La promoción de la salud y la prevención de enfermedades constituyen dos factores de gran importancia, ya que, sin las medidas preventivas oportunas, las enfermedades crónicas se intensifican y acarrear complicaciones, provocando muertes prematuras en condiciones precarias.

Según el Censo del INEGI del 2020 en San Miguel Ahuehuetitlán, del total de la población 1,825 personas se encuentran afiliadas algún tipo de servicios de salud, esto representa el 85.2%, y 317 personas no tienen ningún tipo de afiliación a los servicios de salud, lo que representa el 14.8% de la población.

Población	Total	%
Afiliada a servicios de salud	1,825	85.2%
Sin afiliación a servicios de salud	317	14.8%
Total de población	2,142	100%

Fuente: INEGI, México en cifras 2020.

Continuando con la información del censo del INEGI 2020, en San Miguel Ahuehuetitlán de las 1,865 habitantes que cuentan con algún tipo de afiliación a servicios de salud, el 99.2% está inscrito en el Instituto de Salud para el Bienestar (INSABI), seguido por el ISSSTE con un 0.4% y el IMSS con un 0.3%, además de otras instituciones con porcentajes menores.



San Miguel Ahuehuetitlán Plan Municipal de Desarrollo

2025 - 2027

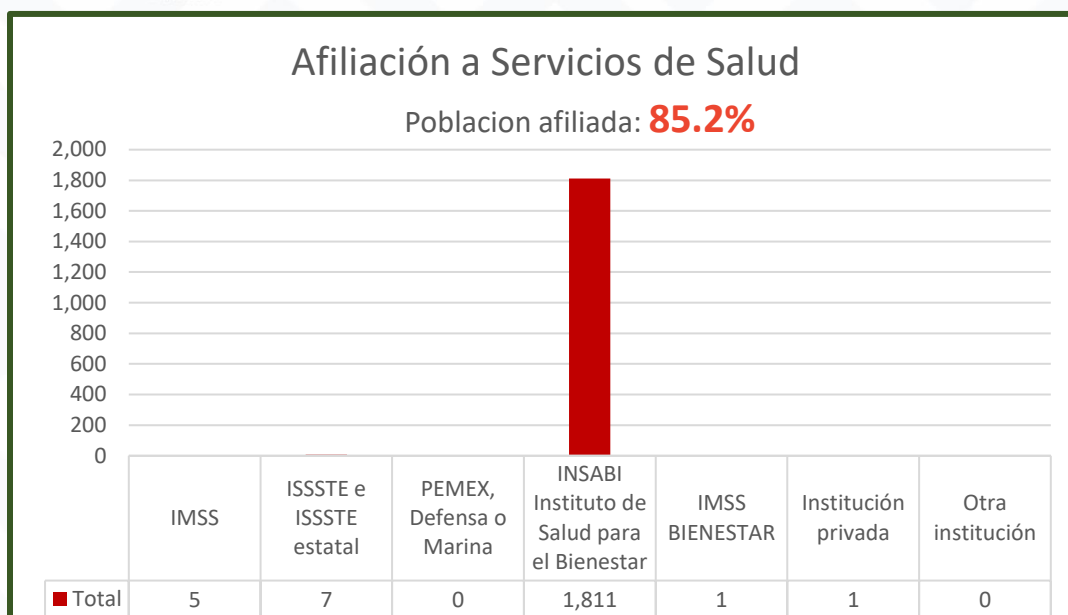

Fuente: Elaboración propia con datos del INEGI, Censos y Conteos de Población y Vivienda 2020

En números cerrados 1,811 personas se encuentran afiliadas al INSABI y muy por debajo está el ISSSTE con 7 personas, el IMSS con 5 y el IMSS Bienestar e institución privada con solo 1 persona afiliada.

Instituciones	Total	%
IMSS	5	0.3%
ISSSTE e ISSSTE estatal	7	0.4%
PEMEX, Defensa o Marina	0	0.0%
INSABI Instituto de Salud para el Bienestar	1,811	99.2%
IMSS BIENESTAR	1	0.1%
Institución privada	1	0.1%
Otra institución	0	0.0%
Total de población	1,825	100%

Fuente: INEGI, Censos y Conteos de Población y Vivienda 2020.



San Miguel Ahuehuetitlán Plan Municipal de Desarrollo

2025 - 2027

Según el reporte de DATA México, con información actualizada a marzo de 2022, en San Miguel Ahuehuetitlán la atención médica se brinda a través de dos unidades de salud que operan bajo el esquema de consulta externa, administradas por la Secretaría de Salud (SSA).

En cuanto a las opciones y cobertura de atención médica, los datos de 2020 revelan que los servicios de salud más utilizados por las y los residentes de San Miguel Ahuehuetitlán fueron: el Centro de Salud u Hospital de la Secretaría de Salud (anteriormente Seguro Popular), con 1,470 atenciones registradas; el Instituto Mexicano del Seguro Social (IMSS), con 292 usuarias y usuarios; y los consultorios anexos a farmacias, con 176 personas atendidas.

Población atendida por Seguro Popular	Población atendida por Seguro social
72.4%	14.4%

Fuente: DATA México, Opciones y cobertura de Salud

En términos de cobertura, 72.4% de las y los habitantes fueron atendidos por el entonces Seguro Popular (actualmente INSABI), mientras que 14.4% recurrió a los servicios del Instituto Mexicano del Seguro Social (IMSS). Dentro del ayuntamiento se cuenta con una ambulancia, la cual realiza los traslados en caso de emergencias.

A raíz de un proyecto financiado por el Centro Coordinador de Pueblos Indígenas de Silacayoapan surgió el grupo de Partería Tradicional de San Miguel Ahuehuetitlán "Ña'a dzakaki dze'e, kua'an ña kiaja ña, iin ña va'a dzana kaki va'a nakuali ñuu dzía'a", uqe busca rescatar el conocimiento ancestral de las mujeres, este se ha convertido en un área donde la sabiduría ancestral y la naturaleza se unen para sanar cuerpo y alma para el bienestar de cada persona y cuenta con los servicios de partería y baño de temazcal. Además, este grupo de partería lleva a cabo la elaboración de productos como gel desinflamante, productos para la indigestión, gel capilar, jarabe para el dolor abdominal suero oral, tisanas/infusiones, shampo capilar y productos para el cuidado y bienestar de las personas

En las mesas temáticas se identificaron diversas áreas prioritarias que demandan atención inmediata, entre ellas se encuentran la rehabilitación del Centro de Salud de la cabecera municipal y la construcción de un techado en la clínica de salud, obras fundamentales para mejorar las condiciones físicas de los espacios de atención médica y asegurar la prestación continua de servicios en ambientes adecuados.

Del mismo modo, se reconoce como urgente la rehabilitación de la Casa de Partería, instalación clave para la atención de mujeres embarazadas, especialmente en



San Miguel Ahuehuetitlán

Plan Municipal de Desarrollo

2025 - 2027

comunidades donde el acceso a servicios obstétricos especializados es limitado. Estas acciones son parte del compromiso del gobierno municipal con el fortalecimiento del sistema de salud local, y se constituyen como líneas estratégicas para elevar la calidad y oportunidad en la atención médica.

Otro tema importante dentro de las mesas temáticas fue la solicitud de medicamentos, ya que no se cuenta con los suficientes, ante todo esto la administración municipal 2025 – 2027 considera que es fundamental fortalecer la inversión en salud pública, ampliar la oferta de servicios médicos de calidad y garantizar la equidad en el acceso, especialmente para los grupos más vulnerables. Solo a través de estrategias coordinadas, sustentadas en la participación comunitaria y el trabajo interinstitucional, será posible avanzar hacia un sistema de salud más justo y efectivo que contribuya al bienestar y desarrollo integral de las y los habitantes del municipio.

Problema identificado

La prestación de servicios de salud en san Miguel Ahuehuetitlán son deficientes por la infraestructura deficiente.

Objetivo

Mejorar la infraestructura de los servicios de salud de San Miguel Ahuehuetitlán.

ODS 03 Salud y Bienestar.



Estrategia

Fomentar las acciones necesarias para la infraestructura de salud del municipio.

Líneas de acción

- Gestionar el suministro adecuado de medicamentos.
- Gestionar ante instituciones y dependencias de nivel federal y estatal recursos.
- Mejorar los espacios de los centros de salud.
- Rehabilitar la casa de partería.

Tema 1.5 Migración

La migración representa la decisión de individuos o grupos de abandonar su lugar de origen, ya sea de forma transitoria o permanente con la esperanza de alcanzar una mejor calidad de vida en otro municipio, estado o país. Este fenómeno, arraigado en la historia de la humanidad, responde a una variedad de factores que impulsan a las personas a buscar nuevos horizontes.

San Miguel Ahuehuetitlán, enfrenta una intensa dinámica migratoria que ha moldeado de forma profunda su estructura social, económica y cultural. De acuerdo con el Consejo Nacional de Población, el municipio presenta un índice de intensidad migratoria "Muy Alto", con un valor de 7.7983, colocándolo entre los municipios oaxaqueños con mayor expulsión de población hacia Estados Unidos.

Esta tendencia migratoria ha sido impulsada históricamente por una combinación de factores estructurales: altos niveles de pobreza y marginación, falta de oportunidades laborales y educativas, escaso acceso a servicios públicos y condiciones naturales adversas que dificultan la productividad agrícola. En este contexto, la migración se ha convertido en una estrategia de supervivencia, especialmente para los jóvenes, quienes, ante la ausencia de opciones en su comunidad, optan por trasladarse a otras regiones del país —como Baja California, Sinaloa o la Ciudad de México— o bien emprenden el viaje hacia el extranjero, principalmente a Estados Unidos. Como resultado, San Miguel Ahuehuetitlán mantiene una estrecha relación con comunidades transnacionales.

Según el Censo del INEGI 2020 en San Miguel Ahuehuetitlán el 4.1% de la población tenía otro lugar de residencia en marzo de 2015, de este porcentaje el 64.6% salió por causas familiares, 6.3 por trabajo, 7.6 por la inseguridad, 1.3 por la inseguridad y el 20.3 por otras causas.

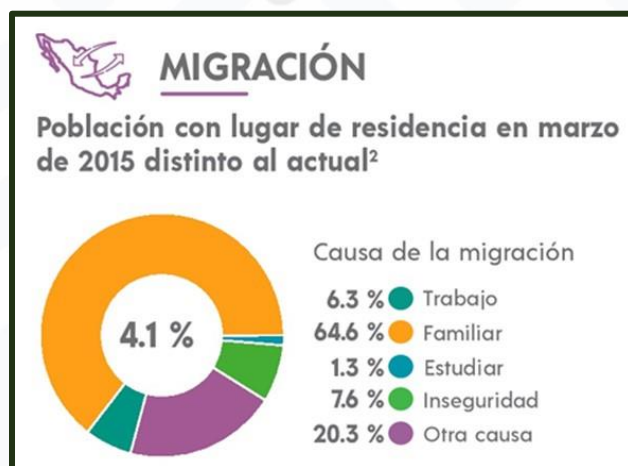

Fuente: INEGI, Panorama Sociodemográfico 2020.



San Miguel Ahuehuetitlán

Plan Municipal de Desarrollo

2025 - 2027

Según el Atlas de Género del estado de Oaxaca en total en marzo de 2015, 79 personas se encontraban residiendo fuera san Miguel Ahuehuetitlán, de los cuales 48 eran hombres y 31 mujeres, de estas 38 personas estaban fuera porque salieron a reunirse con algún familiar, 13 llegaron a Ahuehuetitlán porque se casaron, de los cuales 10 son mujeres y 3 hombres, y solo 3 hombres salieron para buscar trabajo y 2 personas porque cambiaron de trabajo.

Causas de Migración	Buscar trabajo	Cambio u oferta de trabajo	Reunirse con la familia	Se casó o unió	Estudiar	Inseguridad delictiva o violencia	Desastres naturales	Lo deportaron	Otra causa	No especificado	Total
Hombres	3	1	25	3	0	4	0	2	10	0	48
Mujeres	0	1	13	10	1	2	0	0	4	0	31
Total	3	2	38	13	1	6	0	2	14	0	79

Fuente: Atlas de Género Oaxaca

En cuanto a las personas que nacieron fuera de San Miguel Ahuehuetitlán según el Censo del INEGI 154 personas habitantes de San Miguel Ahuehuetitlán nacieron en otra entidad, lo que representa el 7.2% de la población. En cuanto a la población que en marzo de 2015 residían en otra entidad tenemos que fueron 51 personas, de las cuales 25 son hombres y 26 mujeres, y estas representan el 2.4% del total de la población.

Hombre	Mujer	Población Total	Porcentaje de población
67	87	154	7.2%

Fuente: INEGI México en cifras, 2020.

Hombre	Mujer	Población Total	Porcentaje de población
25	26	51	2.4%

Fuente: INEGI México en cifras, 2020.

El impacto de este fenómeno es complejo y de doble filo. Por un lado, las remesas enviadas por las personas migrantes representan una fuente vital de ingresos para muchas familias locales, permitiendo la construcción de viviendas, la adquisición de



bienes de consumo, el acceso a ciertos servicios y el financiamiento de celebraciones comunitarias. Por otro lado, la migración ha generado consecuencias negativas para la comunidad: disminución de la fuerza laboral, envejecimiento de quienes permanecen en el territorio y debilitamiento de la transmisión intergeneracional de saberes, particularmente en lo que respecta a prácticas agrícolas tradicionales y expresiones culturales

Además, la migración también ha alterado el tejido familiar, provocando separaciones prolongadas entre padres e hijos, así como el fenómeno de niños y niñas que crecen sin uno o ambos progenitores presentes. A esto se suman los retos del retorno migrante: algunas personas regresan después de años en el extranjero, trayendo consigo nuevas ideas, experiencias o incluso inversiones, lo cual puede enriquecer la comunidad, pero también generar tensiones culturales o expectativas difíciles de cumplir.

En definitiva, la migración en San Miguel Ahuehuetitlán no puede entenderse únicamente como un fenómeno de salida. Se trata de una dinámica estructural que atraviesa todos los aspectos de la vida comunitaria y que condiciona tanto el presente como el futuro del municipio, al mismo tiempo que plantea desafíos importantes en términos de cohesión social, desarrollo local y sostenibilidad cultural.

Problema Identificado.

San miguel Ahuehuetitlán presenta un índice muy alto de migración, pero esto no se ha visto reflejado en la mejora de la calidad de vida de las personas.

Objetivo

Contribuir a que la calidad de vida de las familias de personas migrantes mejore.

ODS 10 Reducción de desigualdades



Estrategia

Promover programas de apoyo a los migrantes y sus familias.

Líneas de acción

- Gestionar programas de apoyo a migrantes que regresan a la comunidad.
- Buscar cursos y talleres de emprendimiento para migrantes y sus familias.
- Promover la formación de agrupaciones de migrantes.

Matriz de Planeación

Tema: 1.2 Alimentación

Localidad	Problema	Objetivo	Estrategia	Línea de acción	Proyecto	Latitud	Longitud	Actores involucrados	Periodo de ejecución	Costo estimado	Fuente de financiamiento	Meta	Beneficiarios	Indicador
San Miguel Ahuehuetitlán	El 33.9% de las y los habitantes de San Miguel Ahuehuetitlán no cuenta con acceso regular a una alimentación suficiente, nutritiva y de calidad.	Impulsar medidas integrales que contribuyan a que la ciudadanía de San Miguel Ahuehuetitlán cuente con una alimentación saludable y adecuada	Acerca los alimentos a las personas en condiciones de vulnerabilidad de San Miguel Ahuehuetitlán.	Construir comedores comunitarios	Construcción de Comedor Escolar en el Preescolar Fray Bartolomé de las Casas, Clave: 20DCC1028R.	17.670290	-98.320346	Ciudadanía y Gobierno municipal.	2025-2027	\$1,500,000.00	Fondo de Aportaciones para la Infraestructura Social Municipal y Demarcaciones Territoriales del Distrito Federal (FAISMUN).	150 M2	70 alumnos	(metros cuadrados construidos/ metros cuadrados planeados a construir)*100
La Luz Tenexcalco					Construcción de Comedor Escolar en la Telesecundaria La Luz Tenexcalco Clave: 20DTV1419K.	17.663115	-98.3748826	Ciudadanía, Gobierno estatal y Gobierno municipal.	2025-2027	\$1,600,000.00	Fondo de Aportaciones para la Infraestructura Social Municipal y Demarcaciones Territoriales del Distrito Federal (FAISMUN).	108 M2	245 alumnos	(metros cuadrados construidos/ metros cuadrados planeados a construir)*100

Tema: 1.4 Salud

Localidad	Problema	Objetivo	Estrategia	Línea de acción	Proyecto	Latitud	Longitud	Actores involucrados	Periodo de ejecución	Costo estimado	Fuente de financiamiento	Meta	Beneficiarios	Indicador
San Miguel Ahuehuetitlán	La prestación de servicios de salud en San Miguel	Mejorar la infraestructura de los servicios de salud de San Miguel	Fomentar las acciones necesarias para	Mejorar los espacios de los	Rehabilitación del Centro de Salud del Municipio de San Miguel Ahuehuetitlán	17.673667	-98.316203	Ciudadanía y Gobierno municipal.	2025-2027	4,000,000.00	FAISMUN	96 M2	211 viviendas	(metros cuadrados rehabilitados /metros cuadrados planeados a rehabilitar)*100



Tuú ndavi

San Miguel Ahuehuetitlán

Plan Municipal de Desarrollo

2025 - 2027

Ahuehuetitlán	Ahuehuetitlán son deficientes por la infraestructura a deficiente.	Miguel Ahuehuetitlán.	la infraestructura de salud del municipio.	centros de salud.	Construcción de Techado en Clínica de Salud del Municipio de San Miguel Ahuehuetitlán	17.67 3667	- 98.31 6203	Ciudadanía, Gobierno estatal y Gobierno municipal.	2025-2027	500,000.00	FAISMUN	250 M2	211 viviendas	(metros cuadrados construidos/ metros cuadrados planeados a construir)*100
Ahuehuetitlán					Rehabilitación de la Casa de Partería del Municipio de San Miguel Ahuehuetitlán	17.67 3667	- 98.31 6203	Ciudadanía, Gobierno estatal y Gobierno municipal.	2025-2027	1,000,000.00	FAISMUN	900 M2	211 viviendas	(metros cuadrados rehabilitados /metros cuadrados planeados a rehabilitar)*100



Tuú ndavi



Eje 2. San Miguel Ahuehuetitlán, un Municipio Cercano y Transparente

Tema 2.1. Combate a la corrupción en el servicio público

Diagnóstico

Garantizar la transparencia y promover la participación ciudadana son elementos clave para una gestión pública eficiente y confiable. La participación activa de la sociedad no solo fortalece el control de los programas gubernamentales, sino que también contribuye a mejorar la rendición de cuentas. El acceso claro, oportuno y comprensible a la información pública permite vigilar el uso de los recursos y propicia un gobierno más cercano a la ciudadanía. Para ello, se requiere fomentar mecanismos accesibles como buzones de quejas, sugerencias y denuncias, los cuales son fundamentales para generar confianza y credibilidad en la administración pública.

Uno de los principales retos que enfrenta el municipio es el combate a la corrupción, entendida por la Ley General del Sistema Nacional Anticorrupción como cualquier acto u omisión que derive en beneficios indebidos en el ejercicio del servicio público. Este fenómeno afecta de manera desproporcionada a las personas en situación de vulnerabilidad, ya que desvía recursos que deberían destinarse al bienestar social, incrementa las desigualdades y debilita la confianza en las instituciones. El Plan Estatal de Desarrollo reconoce su impacto negativo en la inversión, la justicia y los trámites administrativos.

Ante esta problemática, la administración municipal de San Miguel Ahuehuetitlán se compromete a adoptar una política de cero tolerancia y cero impunidad hacia la corrupción. Como parte de esta estrategia, se establecerá una coordinación activa entre la ciudadanía, la Contraloría Municipal y los comités de vigilancia de obras públicas. Además, se priorizará la difusión clara y oportuna de acciones, avances y resultados, en cumplimiento de la Ley General de Transparencia y Acceso a la Información Pública, con el fin de consolidar una cultura de gobierno abierto y responsable.

Para asegurar una administración ética y eficiente, se fortalecerán los programas de formación continua dirigidos al personal del gobierno municipal. Estas capacitaciones estarán orientadas al cumplimiento de la Ley General de Responsabilidades Administrativas, que contempla sanciones por faltas graves como el cohecho, el desvío de recursos o el tráfico de influencias. Así, se buscará construir una cultura institucional basada en la integridad, la legalidad y la responsabilidad pública.



No obstante, el municipio aún enfrenta importantes deficiencias en materia de acceso a la información. Actualmente no se cuenta con un portal digital actualizado que publique informes financieros, contratos, presupuestos u otros documentos relevantes para la rendición de cuentas. La información que existe está fragmentada, es de difícil acceso y no se actualiza de manera periódica ni sistemática.

Tampoco existen mecanismos efectivos para facilitar la participación ciudadana o monitorear la asignación del gasto público. Las sesiones del cabildo no son abiertas, los procesos de contratación carecen de transparencia, y no se han creado comités ciudadanos ni se utilizan plataformas digitales que permitan una fiscalización social adecuada. Aunado a ello, el municipio no realiza auditorías periódicas ni presenta desgloses presupuestales detallados, lo que limita el escrutinio sobre el destino de los recursos.

Frente a estos desafíos, resulta indispensable adoptar medidas concretas para fortalecer la transparencia y la rendición de cuentas. Entre ellas, se propone establecer portales digitales accesibles, implementar auditorías externas e internas de manera regular, abrir las sesiones del cabildo al público y crear comités ciudadanos de vigilancia. Además, aprovechar tecnologías como transmisiones en vivo y sistemas automatizados de consulta permitirá a las y los ciudadanos ejercer su derecho a estar informada y participar activamente en los asuntos públicos.

Problema identificado

La presencia de actos de corrupción ha impactado negativamente en la administración de los recursos de San Miguel Ahuehuetitlán.

Objetivo

Combatir prácticas corruptas en el ámbito de la gestión municipal.

ODS 16 Paz, Justicia e instituciones Solidas

Estrategia



Implementar sistemas eficaces de control y vigilancia administrativa.

Líneas de acción

- Fomentar la participación activa de la ciudadanía.
- Establecer comités municipales específicos para cada obra pública.
- Brindar información continua a las y los pobladores sobre el uso de los recursos mediante plataformas digitales.



Tema 2.2 Transparencia y rendición de cuentas

Diagnóstico

La rendición de cuentas y la transparencia son fundamentales para fortalecer la democracia y garantizar una gestión pública eficiente y ética. Estos mecanismos permiten a la ciudadanía supervisar y evaluar el desempeño de los servidores públicos, asegurando que sus acciones estén alineadas con el interés general. La implementación de herramientas como leyes de acceso a la información, plataformas digitales de consulta y audiencias públicas facilita este proceso, promoviendo una administración abierta y responsable.

En el contexto municipal, la rendición de cuentas adquiere una relevancia especial, dado que es el nivel de gobierno más cercano a las personas. La obligación de las y los servidores públicos de informar y justificar sus decisiones ante la comunidad refuerza la confianza en las instituciones y fomenta una cultura de participación activa. Este proceso no solo implica la divulgación de información, sino también la disposición para el diálogo y la atención a las inquietudes de la ciudadanía.

El Plan Estatal 2022-2028 de Oaxaca destaca la importancia de la transparencia y la rendición de cuentas como ejes fundamentales para combatir la corrupción y fortalecer las instituciones. En su estrategia, se contempla la implementación de mecanismos de control y supervisión eficientes, así como el fortalecimiento de las capacidades de los municipios en materia de fiscalización y uso adecuado de los recursos públicos. Además, se promueve la participación ciudadana y el acceso a la información como herramientas clave para una gestión pública responsable y cercana a la ciudadanía.

Cuando hablamos de transparencia, hacemos referencia a la disponibilidad y accesibilidad de la información pública, permitiendo que la ciudadanía conozca cómo se gestionan los recursos y se toman las decisiones. En la actualidad, muchas entidades gubernamentales han adoptado tecnologías avanzadas para facilitar el acceso a esta información, como portales web interactivos y aplicaciones móviles, que permiten una consulta ágil y efectiva.

San Miguel Ahuehuetitlán se ubica dentro de las administraciones municipales comprometidas con la transparencia en sus acciones, por lo que desde el inicio de la administración se instauró el portal oficial del ayuntamiento, mismo que se encuentra anclado en la dirección electrónica <https://sanmiguelahuehuetitlan.gob.mx/index.html#>, en esta se informará a la ciudadanía los gastos, uso y destino de los recursos municipales tal como lo ordena la Ley de disciplina Financiera y la Ley de contabilidad gubernamental.



San Miguel Ahuehuetitlán Plan Municipal de Desarrollo

2025 - 2027

Sin embargo, es importante destacar que es poca la población que se da a la tarea de entrar a los portales oficiales y revisar la información financiera, por lo que como es tradición en San Miguel Ahuehuetitlán se continuara realizando las asambleas comunitarias con la finalidad de que la población acuda y se informe de viva voz lo que pasa en la administración municipal, haciendo un recuento de las acciones, gastos, recurso ejercido, dando a conocer de manera clara y detallada los apoyos otorgados a los distintos sectores de nuestra comunidad, por lo que se invita a estas asambleas a las instituciones educativas, cofradías, organizaciones civiles, comités de obra y otros actores fundamentales para el desarrollo del municipio, además, con esto también se dará cumplimiento a las obligaciones que marca la Ley Orgánica Municipal, con respecto al informe anual que la administración municipal debe rendir a través del Presidente Municipal.

En la actualidad la sociedad en general y en especial los jóvenes adolescentes y adultos jóvenes tiene como su principal fuente de información el internet y como medio de comunicación las redes sociales, por lo que esta administración informara también por esos medios, sobre todo vía Facebook, la cual se ha convertido en la red social con mayor presencia en la comunidad, por lo cual en la cuenta Gobierno de San Miguel Ahuehuetitlán 2025 -2027se informaran las actividades realizadas, se publicaran anuncios importantes para toda la comunidad e información relevante, haciendo especial énfasis en las gestiones y actividades que realice la administración municipal encabezada por el Presidente y por las regidurías y la sindicatura, por lo que cada integrante documentara sus acciones y las publicara en la página de Facebook.

Otro nivel de la transparencia y rendición de cuentas es el comité de contraloría municipal que se encarga del conjunto de acciones de vigilancia, seguimiento y verificación, esta actividad la realizan las y los ciudadanos, de manera organizada o independiente, con el propósito de contribuir a que la gestión gubernamental y el manejo de los recursos públicos se realicen en términos de transparencia, eficacia, legalidad y honradez. Este comité se elige en asamblea comunitaria a las tres personas que integran el comité de contraloría.

Esta administración municipal se compromete a Coordinarse con dicho comité, dar a conocer y entregar la información de obras y programas, así como otorgar todas las facilidades para que accedan a las obras y la información de los programas, y en caso de que llegaran a Observar irregularidades y anomalías subsanarlas y atenderlas, esto con la finalidad de facilitar sus actividades y de que ellos a su vez puedan informar a la ciudadanía beneficiaria y a toda la comunidad.

La transparencia y la rendición de cuentas son pilares fundamentales para el desarrollo de San Miguel Ahuehuetitlán, ya que permiten fortalecer la confianza de la ciudadanía en sus autoridades y asegurar que los recursos públicos sean utilizados



San Miguel Ahuehuetitlán

Plan Municipal de Desarrollo

2025 - 2027

de manera eficiente y justa. A través del uso de tecnologías y medios de comunicación actualizados, como las redes sociales, es posible mantener a la comunidad informada sobre los avances y el uso de los recursos municipales, lo que contribuirá a crear un gobierno más accesible, responsable y cercano a la gente.

Consideramos que es imprescindible seguir avanzando en la mejora de la transparencia para garantizar una gestión pública eficiente y libre de corrupción, promoviendo así el bienestar de todas y todos los habitantes del municipio.

Problema identificado

Es necesario reforzar la comunicación de las acciones gubernamentales hacia las y los pobladores de San Miguel Ahuehuetitlán.

Objetivo

Informar de forma efectiva las acciones, proyectos, programas y la gestión de los recursos a la población de San Miguel Ahuehuetitlán.

ODS 16 Paz, Justicia e instituciones Solidas



Estrategia

Divulgar las acciones del gobierno a través de plataformas digitales y redes sociales.

Líneas de acción

- Asegurar que se respeten las disposiciones en materia de transparencia y rendición de cuentas.
- Realizar sesiones informativas con la comunidad para tratar temas relacionados con la transparencia.
- Mantener actualizado el portal y pagina de Facebook del municipio.



Tema 2.3: Gobierno austero

Diagnóstico

Un gobierno austero implica una administración responsable, honesta y eficiente de los recursos públicos, enfocada en eliminar el despilfarro, reducir gastos innecesarios y destinar el presupuesto a las verdaderas necesidades sociales. A nivel nacional, el Gobierno de México ha impulsado una política de austeridad republicana como parte de su estrategia de combate a la corrupción y de fortalecimiento de los programas sociales prioritarios. Esta visión se basa en principios de disciplina financiera, eficiencia administrativa y transparencia, lo cual busca generar ahorros que puedan ser reinvertidos en salud, educación, infraestructura y bienestar social.

En el ámbito estatal, el Plan Estatal de Desarrollo de Oaxaca 2022-2028 retoma esta política al establecer un enfoque de gobierno sobrio y responsable, orientado al uso racional de los recursos públicos, al fortalecimiento de los servicios básicos, y a la atención de las poblaciones más vulnerables. El documento resalta que el gasto debe ser transparente, evaluado constantemente y alineado a resultados, privilegiando el impacto social sobre intereses particulares o burocráticos.

San Miguel Ahuehuetitlán, como parte de esta estructura de gobierno, se compromete a aplicar los principios de austeridad en su administración municipal. Esto se refleja en la eliminación de gastos superfluos, la revisión constante de presupuestos, y la orientación del recurso público hacia obras y acciones que realmente impacten en la calidad de vida de las y los ciudadanos. El gobierno municipal prioriza la atención a sectores en situación de vulnerabilidad, el fortalecimiento de los servicios básicos, y la mejora de la infraestructura social, educativa y de salud, sin incurrir en gastos innecesarios o privilegios para los funcionarios públicos. Este modelo de gestión austera permite recuperar la confianza de la ciudadanía, mejorar la eficacia del gasto y promover un desarrollo local más justo, equitativo y transparente.

Es fundamental destacar que la austeridad no significa limitar el desarrollo, sino optimizar los recursos para lograr un mayor bienestar social. En este sentido, San Miguel Ahuehuetitlán se compromete a continuar impulsando una administración municipal que actúe con responsabilidad fiscal, sensibilidad social y compromiso con la ciudadanía, promoviendo un gobierno cercano, transparente y orientado al bien común.

Problema identificado

Es necesario establecer una política de austeridad en San Miguel Ahuehuetitlán



Objetivo

Alinear a la admiración 2025 – 2027 de San Miguel Ahuehuetitlán con los principios de austeridad.

ODS 16 Paz, Justicia e instituciones Solidas



Estrategia

Lograr una mejora continua en el uso de los recursos públicos.

Líneas de acción

- Capacitar al personal municipal en temas de austeridad
- Reducir gastos administrativos innecesarios,
- Invertir los recursos municipales en servicios básicos, infraestructura y programas sociales.

Tema 2.4: Trámites y servicios

Diagnóstico

La eficiencia en los servicios y la calidad en la atención que ofrecen las instituciones públicas son aspectos clave para generar confianza y credibilidad en los distintos niveles de gobierno: federal, estatal y municipal. Para lograrlo, es indispensable establecer procedimientos ágiles y contar con personal debidamente capacitado.

Asimismo, resulta fundamental fomentar la participación ciudadana, integrar sus demandas en la gestión pública y fortalecer la colaboración entre los diferentes órdenes de gobierno. Esto permitirá ejecutar de forma eficaz los planes, programas y proyectos establecidos. En este sentido, la mejora continua y la modernización de los servicios deben asumirse como una prioridad en la administración pública.

En San Miguel Ahuehuetitlán la administración municipal se encarga de prestar diversos servicios, como el agua, drenaje, alumbrado público, recolección de residuos, así como trámites administrativos, como constancias de origen y vecindad, actas de nacimiento, entre otros.

En las mesas temáticas la agencia municipal de la Luz Tenexcalco señaló que para poder brindar un mejor servicio a la ciudadanía se requiere contar con lugares dignos



donde brindar dichos servicios, por lo que solicitaron la construcción del edificio de la agencia municipal, ya que actualmente se encuentra en muy malas condiciones, así mismo solicitaron la construcción de la barda perimetral del panteón de la agencia municipal.

Uno de los servicios más importantes en la prestación de servicios públicos es la recolección de basura y residuos, el municipio cuenta con un basurero en el cual se acumula la basura sin separar y sin ningún tipo de tratamiento, una vez a la semana se recoge la basura en los domicilios y se traslada al basurero, el cual ya se encuentra rebasado. A pesar de que se realiza la recolección de basura hay personas que aun tira su basura en las calles, arroyos, ríos, como el rio grande y la carretera.

Todo eso genera contaminación la cual ya lleva muchos años, por lo que en las mesas temáticas se propuso la construcción de un centro de transferencia, es decir un relleno sanitario, en el cual pueda darse un mejor tratamiento a los residuos, se busca que en este nuevo espacio se clasifiquen los diversos residuos, los que de pueda se separen, reutilicen y la basura se compacte, se cubra con tierra y se toman medidas de control para evitar la contaminación del suelo, el agua y el aire, ya que el actual basurero cuenta con altos índices de erosión del suelo y ambiente ya que la basura se encuentra a la intemperie.

Para poder lograr un buen manejo de los residuos es importante que se genere conciencia desde los hogares, por lo que se propone poner en marcha un programa de separación de residuos, y que al relleno sanitario llegue la menor cantidad de residuos, también se propuso colocar contenedores en puntos importantes y estratégicos de la población a fin de que las personas coloquen ahí sus residuos, todo esto en busca de cuidar la salud de toda la comunidad.

Otros de los proyectos importantes que esta administración municipal es el mejoramiento de la infraestructura de servicios por lo que promoverá la construcción de un Banco del Bienestar, con la finalidad de que las personas beneficiarias de los programas del Bienestar tengan un espacio cercano al cual realicen sus trámites, ya que actualmente tienen que acudir a Silacayoapan. Así mismo se propone la construcción de acceso a personas con discapacidad en el palacio municipal.

Problema identificado

En San Miguel Ahuehuetitlán la prestación del servicio de basura es deficiente, y se cuenta con diversas necesidades de infraestructura de servicios públicos.

Objetivo

Mejorar la prestación del servicio de basura y la infraestructura de servicios públicos.



ODS 16 Paz, Justicia e instituciones Solidas



Estrategia

Gestionar recursos para la construcción de infraestructura de servicios públicos.

Líneas de acción

- Solicitar la instalación de un Banco del Bienestar.
- Construir un centro de residuos sólidos.
- Colocar contenedores de basura en puntos estratégicos.
- Solicitar recursos para la barda del panteón municipal de la Luz Tenexcalco.
- Gestionar recursos para la construcción de agencia municipal de la Luz Tenexcalco.

Tuú ndavi

Matriz de Planeación

Tema 2.4 Trámites y Servicios.

Localidad	Problema	Objetivo	Estrategia	Línea de acción	Proyecto	Latitud	Longitud	Actores involucrados	Periodo de ejecución	Costo estimado	Fuente de financiamiento	Meta	Beneficiarios	Indicador
San Miguel Ahuehuetitlán				Construir un centro de residuos sólidos	Construcción de centro de transferencia de residuos sólidos (relleno sanitario)	17.660961	-98.368493	Ciudadanía y Gobierno municipal.	2025-2027	10,000,000.00	FAISMUN.	2,000.00 M2	211 viviendas	(Metros cuadrados construidos/ metros cuadrados planeados a construir)*100
San Miguel Ahuehuetitlán	En San Miguel Ahuehuetitlán la prestación del servicio de basuras es deficiente, y se cuenta con diversas necesidades de infraestructura pública.	En San Miguel Ahuehuetitlán la prestación del servicio de basuras es deficiente, y se cuenta con diversas necesidades de infraestructura de servicios públicos.	Gestionar recursos para la construcción de infraestructura de servicios públicos.	Colocar contenedores de basura en puntos estratégicos	Colocación de contenedores de basura en puntos estratégicos	17.671270	-98.320763	Ciudadanía y Gobierno municipal.	2025-2027	80,000.00	FAISMUN.	20 piezas	150 viviendas	(Piezas colocadas/piezas programadas a colocar)*100
Luz Tenexcalco				Gestionar recursos para la construcción de infraestructura de servicios públicos.	Construcción de la agencia de la Luz Tenexcalco	7.676906	-98.375107	Ciudadanía y Gobierno municipal.	2025-2027	4,000,000.00	FAISMUN.	95 M2	88 viviendas	(Metros cuadrados construidos/ metros cuadrados planeados a construir)*100
Luz Tenexcalco				Solicitar recursos para la barda del panteón en la localidad municipal de la Luz Tenexcalco.	construcción del bardado del panteón en la localidad municipal de la Luz Tenexcalco.	17.661634	-98.366141	Ciudadanía y Gobierno municipal.	2025-2027	1,200,000.00	FAISMUN.	1 Acción	114 viviendas	(Acción construida/acción planeada a construir)*100



Eje 3. San Miguel Ahuehuetitlán con seguridad y justicia para vivir en paz

Tema 3.1. Prevención, protección y seguridad ciudadana

Diagnóstico

Garantizar la seguridad pública es esencial para construir comunidades resilientes y promover el desarrollo sostenible. Su relevancia radica en la protección de los derechos fundamentales, la preservación del orden social y la promoción de una convivencia armónica. Para lograrlo, es necesario que los tres niveles de gobierno —federal, estatal y municipal— trabajen de manera coordinada, diseñando e implementando estrategias de prevención y atención que respondan a las particularidades de cada comunidad. La articulación interinstitucional y la comunicación efectiva entre autoridades son factores determinantes para generar condiciones de paz y bienestar a nivel local.

En concordancia con el Plan Estatal de Desarrollo, en San Miguel Ahuehuetitlán se pretende atender distintas problemáticas que impactan la calidad de vida de las personas habitantes, con un enfoque particular en los sectores más vulnerables. La responsabilidad de la prevención del delito y la impartición de justicia en el municipio recae en la síndica municipal y en la policía municipal, quienes desempeñan un papel clave en la preservación del orden y la seguridad de la comunidad.

Según información del Secretariado Ejecutivo de Seguridad Pública entre los años 2020 y 2024, San Miguel Ahuehuetitlán reportó un total de 21 delitos, siendo el homicidio el más recurrente con 7 casos registrados, le siguen el daño a la propiedad, el despojo y el robo, cada uno con 2 incidentes, además, se presentaron dos casos de violencia familiar, y se reportó un caso por cada uno de los siguientes delitos: amenazas, delitos electorales, feminicidio, fraude, lesiones y otros delitos contra el patrimonio.

Tipo de delito	2020	2021	2022	2023	2024	Total
Homicidio	3	0	0	3	1	7
Daño a la propiedad	0	0	1	0	1	2
Despojo	1	0	1	0	0	2
Robo	0	1	0	1	0	2
Violencia familiar	0	0	2	0	0	2



San Miguel Ahuehuetitlán

Plan Municipal de Desarrollo

2025 - 2027

Tipo de delito	2020	2021	2022	2023	2024	Total
Amenazas	0	0	1	0	0	1
ElectORAles	0	0	0	0	1	1
Feminicidio	0	1	0	0	0	1
Fraude	0	0	0	1	0	1
Lesiones	0	0	0	1	0	1
Otros delitos contra el patrimonio	0	0	0	1	0	1
Total general	4	2	5	7	3	21

Fuente: Secretariado Ejecutivo del Sistema Nacional de Seguridad Pública, Datos Abiertos de Incidencia Delictiva

El año con más hechos delictivos fue el 2023 con 7 eventos, entre ellos 3 homicidios, fraude, lesiones, delito contra el patrimonio y robo, con un caso respectivamente, en el 2022 se prestaron 5 denuncias por hechos delictivos 2 de ellos fueron por violencia familiar y amenazas, daño a la propiedad y despojo con un caso cada una.

En el 2020 se presentaron 4 casos y 3 de ellos fueron homicidios y un despojo; en el 2024 se presentaron tres casos en todo el año un homicidio, un daño y delito electoral, por último el 2021 fue el que presento menos denuncias, sin embargo, ese año se presentó un feminicidio, que es uno de los delitos más graves y violentos, así como un despojo.

Para la atención de los delitos se cuenta con un cuerpo de seguridad municipal en la cabecera municipal el cual brinda atención también a las agencias y localidades, en agencia de La luz Tenexcalco también cuentan con un cuerpo de policías municipales, aunque se cumple también con el servicio de topiles.

La policía municipal cuenta con una patrulla y una comandancia y en el aspecto normativo el municipio cuenta con un Bando de Policía y Gobierno mismo que rige el actuar de la policía y la administración municipal, sin embargo, este documento fue aprobado en el 2005, hace 20 años, por lo cual es necesario que este documento se actualice y tenga relación con los cambios que ha tenido el municipio en los últimos años.

Además, para fortalecer la seguridad pública en San Miguel Ahuehuetitlán, es indispensable adoptar un enfoque integral y multifactorial que articule diversas estrategias complementarias. Entre ellas destacan la modernización de la infraestructura y del equipamiento policial, la capacitación continua del personal de



seguridad, y el impulso decidido a la participación ciudadana en las labores de prevención del delito.

Como parte de este compromiso, el municipio de San Miguel Ahuehuetitlán llevará a cabo la adquisición de patrullas para policías, con el objetivo de mejorar la capacidad operativa de los cuerpos de seguridad, garantizar una mayor cobertura territorial y brindar una respuesta más eficiente ante situaciones de emergencia o actos delictivos.

Asimismo, resulta fundamental asegurar una asignación adecuada y eficiente de recursos, así como fomentar una colaboración estrecha entre los tres órdenes de gobierno. Estas acciones no solo buscan mejorar la capacidad operativa de los cuerpos de seguridad, sino también reconstruir la confianza de las personas en sus instituciones mediante prácticas transparentes y efectivas. En conjunto, estas medidas contribuirán a consolidar una cultura de legalidad, respeto mutuo y convivencia pacífica, sentando las bases para un entorno más seguro y propicio para el desarrollo comunitario.

Problema identificado

Debilidad institucional de la policía municipal, derivada de la insuficiencia de recursos materiales, capacitación especializada, de vehículos y equipos de comunicación.

Objetivo

Fortalecer la capacidad operativa e institucional de la policía municipal de San Miguel Ahuehuetitlán

ODS 16 Paz, Justicia e instituciones sólidas.



Estrategia

Dotar a la policía municipal de equipamiento y herramientas para el desempeño de sus actividades.

Líneas de acción

- Impulsar programas de formación y preparación continua.
- Certificar a integrantes de la policía municipal.
- Adquirir patrullas.
- Adquirir uniformes y equipo táctico.



Tema 3.2. Gobernabilidad y derechos humanos

Diagnóstico

En San Miguel Ahuehuetitlán, la gobernabilidad se construye a partir del trabajo coordinado entre instituciones, la corresponsabilidad ciudadana y el compromiso con los derechos humanos. Esta visión busca consolidar una gestión pública efectiva, donde converjan los esfuerzos de los distintos órdenes de gobierno, la sociedad civil organizada y la comunidad, mediante mecanismos de colaboración que permitan responder con mayor eficiencia a las demandas sociales.

Para comprender la gobernabilidad municipal, es útil considerar dos aproximaciones teóricas ampliamente reconocidas. La primera, respaldada por el Banco Mundial, subraya la necesidad de que el Estado colabore estrechamente con actores sociales no gubernamentales en la construcción de consensos y decisiones compartidas. Por otro lado, el enfoque de los costos de transacción propone entenderla como un sistema de organización social que garantiza estabilidad y eficiencia en la gestión de los recursos públicos. En ambos casos, es prioritario avanzar hacia una administración municipal basada en la transparencia, la rendición de cuentas y la inclusión como principios rectores.

Asegurar el cumplimiento de los derechos humanos representa una responsabilidad ineludible para el gobierno local. Todas las políticas y acciones públicas deben ser diseñadas con base en los principios constitucionales y las disposiciones normativas correspondientes, con el fin de proteger a toda la ciudadanía, en particular a los sectores históricamente vulnerables, como los pueblos indígenas, y asegurar condiciones de igualdad y no discriminación.

Durante la presente administración, el Ayuntamiento de San Miguel Ahuehuetitlán ha reafirmado su compromiso con una gestión responsable y apegada a los principios fundamentales del servicio público. No obstante, se han detectado importantes desafíos, entre ellos la insuficiencia de instrumentos jurídicos municipales que normen de manera clara el funcionamiento de la administración y definan responsabilidades específicas de los servidores públicos. Para superar esta situación, es imprescindible desarrollar marcos normativos internos —como reglamentos, manuales de organización y procedimientos— que contribuyan a fortalecer las capacidades institucionales y brinden mejores servicios a la ciudadanía, en un entorno de legalidad y respeto a los derechos humanos.



Problema identificado

La administración municipal debe reforzar y actualizar los instrumentos jurídicos y administrativos municipales que establezcan los lineamientos del ayuntamiento.

Objetivo

Ser una gestión pública estable con el respeto pleno a los derechos humanos de la ciudadanía en San Miguel Ahuehuetitlán.

ODS 16 Paz, Justicia e instituciones sólidas.



Estrategia

Establecer normas claras para el funcionamiento del ayuntamiento y de la administración pública local.

Líneas de acción

- Actualizar el Bando de Policía y Gobierno del municipio.
- Brindar formación a las y los integrantes del ayuntamiento en materia de derechos humanos.
- Formalizar reglamentos municipales.

Tema 3.3. Gestión Integral de desastres y protección civil

Diagnóstico

Los fenómenos naturales, como terremotos, inundaciones o huracanes, pueden convertirse en desastres cuando su intensidad supera los niveles normales y rebasa la capacidad de respuesta de las comunidades afectadas. Estos eventos se caracterizan por ocurrir de manera repentina y tener un impacto severo en la vida, la infraestructura y el entorno natural. Aunque su origen no depende directamente de la acción humana, sus consecuencias pueden agravarse por la escasez de preparación o por condiciones sociales y urbanas desfavorables.

San Miguel Ahuehuetitlán es un municipio que presenta condiciones geográficas y socioeconómicas que lo hacen particularmente vulnerable ante distintos tipos de riesgos naturales y antropogénicos, según el informe de la Dirección de Protección Civil del Estado, el municipio presenta peligro muy muy alto por fenómenos



geológicos por deslizamiento de laderas, que es un fenómeno perturbador que tiene causa directa por la acciones y movimientos de la corteza terrestre.

Corre peligro alto por ondas cálidas y tormentas eléctricas, que son fenómenos hidrometeorológicos perturbadores que se generan por la acción de los agentes atmosféricos, así mismo se encuentra en peligro alto por sismos y se encuentra en grado medio por granizadas y por sequías.

Dentro de las mesas temáticas los participantes señalaron su preocupación por diversos temas de protección civil, dentro de los principales se encuentran los incendios forestales, los cuales se incrementan en las épocas de sequía y al ser Ahuehuetitlán un municipio propenso a ellas, corre mayor peligro, esto aunado a que la policía municipal no cuenta con las herramientas necesarias para poder combatirlos, puede llevar a la pérdida de vidas humanas. Señalaron también que a principios de año se registró la muerte de un adulto mayor por ataque de abejas, por lo que como comunidad deben estar preparados para poder accionar ante dichos eventos.

La administración municipal informó que también se ha iniciado una campaña de prevención de disparos al aire libre ya que esto pone en peligro a toda la comunidad y hay ciertas épocas de año o fiestas en los que estos hechos se incrementan. Como podemos ver fenómenos como lluvias intensas, deslizamientos de tierra, incendios forestales y vientos fuertes afectan con frecuencia a la comunidad, poniendo en peligro tanto a las personas como a sus bienes, en este contexto, fortalecer las acciones de Protección Civil y Gestión Integral de Riesgos no es solo una necesidad, sino una prioridad para resguardar la vida y el entorno de las y los habitantes.

Entre los principales desafíos que enfrenta el municipio se encuentra la carencia de un Plan de Protección Civil Municipal, así como la insuficiencia de personal técnico capacitado para responder ante situaciones de emergencia. Tampoco se dispone de equipos básicos ni de una infraestructura mínima que facilite la atención oportuna al sector poblacional afectado por desastres. Esta situación deja a San Miguel Ahuehuetitlán en una posición frágil frente a eventualidades que, de no ser atendidas adecuadamente, podrían tener consecuencias graves.

Ante este panorama, la administración actual se compromete a desarrollar mecanismos de prevención, diagnóstico de zonas de riesgo y protocolos de actuación específicos que respondan a la realidad del municipio. Como parte de estas acciones, San Miguel Ahuehuetitlán asume el compromiso de dotar al municipio de equipo para combatir incendios, fortaleciendo así la capacidad de respuesta ante siniestros y contribuyendo a la protección de vidas, bienes y recursos naturales.



Para fortalecer la protección civil en San Miguel Ahuehuetitlán, es indispensable promover una estrategia integral que combine la colaboración entre autoridades y ciudadanía, impulsando la participación comunitaria, la prevención y la capacitación. La coordinación con instancias estatales y federales es clave para acceder a recursos que permitan mejorar la infraestructura y la capacidad de respuesta ante emergencias. En este contexto, resulta prioritario no solo reforzar las medidas preventivas, sino también fomentar la corresponsabilidad ciudadana mediante la sensibilización de la comunidad, una mejor comunicación de riesgos y el impulso de acciones organizadas. Apostar por la prevención es, en definitiva, una inversión en la seguridad y el bienestar futuro del municipio, permitiendo enfrentar los desastres con mayor preparación y resiliencia.

Problema identificado

San Miguel Ahuehuetitlán se encuentra en situación de vulnerabilidad ante fenómenos naturales.

Objetivo

Velar por la integridad, seguridad y bienestar del sector poblacional, ante situaciones de riesgo derivadas de fenómenos naturales o provocadas por acciones humanas.

ODS 11 ciudades y comunidades sostenibles



Estrategia

Implementar medidas preventivas para hacer frente a los desastres naturales de manera eficiente y coordinada.

Líneas de acción

- Fomentar la creación de una cultura preventiva ante desastres naturales y emergencias.
- Crear el Comité Municipal de Protección Civil para mejorar la organización y la respuesta ante emergencias.
- Colaborar con autoridades estatales y federales en la atención y gestión de desastres.
- Instalar señalización adecuada para emergencias.
- Adquirir equipo para el combate de incendios.
- Capacitar a la policía municipal en la atención de desastres naturales.
- Implementar campañas de prevención de riesgos.



San Miguel Ahuehuetitlán Plan Municipal de Desarrollo

2025 - 2027

Matriz de Planeación

Tema 3.1 Prevención y protección ciudadana.

Localidad	Problema	Objetivo	Estrategia	Línea de acción	Proyecto	Latitud	Longitud	Actores involucrados	Periodo de ejecución	Costo estimado	Fuente de financiamiento	meta	Beneficiarios	Indicador
San Miguel Ahuehuetitlán	Debilidad institucional de la policía municipal, derivada de la insuficiencia de recursos materiales, capacitación especializada, de vehículos y equipos de comunicación.	Fortalecer la capacidad operativa e institucional de la policía municipal de San Miguel Ahuehuetitlán	Dotar a la policía municipal de equipamiento y herramientas para el desempeño de sus actividades.	Adquirir patrullas.	Adquisición de patrullas para la policía municipal	17.660961	-98.368493	Ciudadanía y Gobierno municipal.	2025-2027	5,000,000.00	FAISMUN.	4 piezas	211 viviendas	(unidades adquiridas / unidades planeadas a adquirir)*100



Eje 4. San Miguel Ahuehuetitlán con crecimiento y desarrollo económico.

Tema 4.1. Crecimiento y desarrollo dinámico e incluyente

Diagnóstico

Un desarrollo económico dinámico, incluyente y sostenible es esencial para elevar la calidad de vida de las y los ciudadanos, ya que impulsa la generación de empleos, promueve la equidad social y fortalece tanto la infraestructura como el acceso a oportunidades. Desde el nivel federal, las políticas públicas están orientadas a estimular la inversión, aumentar la competitividad y favorecer la inclusión, con el objetivo de asegurar un crecimiento económico que beneficie de manera equitativa a todos los sectores sociales.

El Plan Estatal de Desarrollo 2022–2028 establece una ruta clara para potenciar los sectores productivos, fomentar el empleo digno, garantizar el acceso a servicios básicos de calidad y reducir la desigualdad estructural. Estas acciones buscan cerrar brechas sociales y económicas, en línea con los principios de justicia y bienestar comunitario.

Para San Miguel Ahuehuetitlán, avanzar en el desarrollo implica incorporar de forma activa a todos los sectores poblacionales, especialmente a las comunidades rurales y grupos en situación de vulnerabilidad. Es fundamental promover proyectos orientados al fortalecimiento de la economía local, la mejora de la infraestructura y la cobertura efectiva de servicios públicos. Solo así será posible generar condiciones equitativas que aseguren un crecimiento balanceado y sostenible para el municipio.

De acuerdo con el Panorama Sociodemográfico 2020, 43.4% de las y los pobladores del municipio forma parte de la Población Económicamente Activa (PEA), con una clara mayoría de hombres con el 73.1% frente al 26.9% de mujeres. A pesar de esta disparidad, la tasa de ocupación es notablemente alta: 98.4% de esta población se encuentra trabajando, con una ligera ventaja en la ocupación de las mujeres con 98.9% ocupadas frente al 98.2% de los hombres.



San Miguel Ahuehuetitlán

Plan Municipal de Desarrollo

2025 - 2027

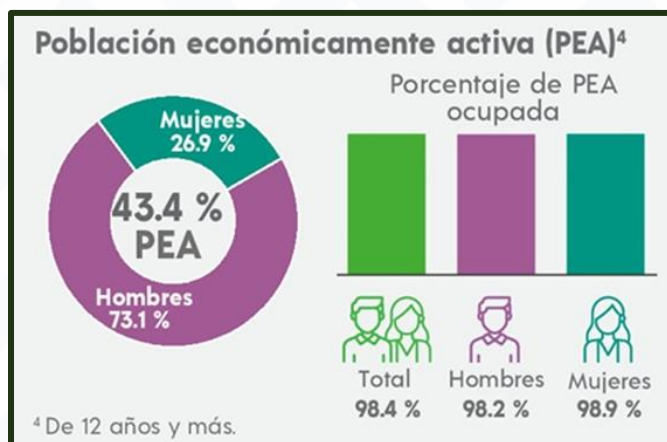

Fuente: Panorama Sociodemográfico 2020.

En números totales tenemos que en San Miguel Ahuehuetitlán la PEA está integrada por 703 personas de 12 años y más, de las cuales 189 son mujeres y con una amplia mayoría 514 están los hombres. La población ocupada son 692 personas, es decir que hay 11 personas sin empleo o actividad productiva, de los cuales 2 son mujeres y 9 hombres.

Población de 12 años y más económicamente activa	Población femenina de 12 años y más económicamente activa	Población masculina de 12 años y más económicamente activa
703	189	514

Fuente: Elaboración propia con datos del INEGI, Censos y Conteos de Población y Vivienda 2020

Población de 12 años y más ocupada	Población femenina de 12 años y más ocupada	Población masculina de 12 años y más ocupada
692	187	505

Fuente: Elaboración propia con datos del INEGI, Censos y Conteos de Población y Vivienda 2020

Por otro lado, 56.5% de las personas pertenece al grupo no económicamente activo. Dentro de este segmento, más de la mitad, esto es el 56.6% se dedica a labores del hogar, seguido por quienes realizan actividades no remuneradas con el 17.7%, estudiantes que representan el 17.2% y personas con alguna discapacidad que les



San Miguel Ahuehuetitlán

Plan Municipal de Desarrollo

2025 - 2027

impide trabajar que son el 8.5%, reflejando la necesidad de políticas que reconozcan y valoren el trabajo no formal y las condiciones de exclusión.



Fuente: Panorama Sociodemográfico 2020.

Cuando vemos en números totales a la población no económicamente activa vemos que está dominado ampliamente por las mujeres ya que de las 916 personas mayores de 12 años que comprenden este sector, 657 son mujeres y 259 son hombres, esto significa que 73% de la población no económicamente activa son mujeres, cuando se hace un comparativo vemos que más del 50% de la población no económicamente activa se dedican a los quehaceres del hogar, es decir son mujeres que realizan labores de cuidado, alimentación a las familias sin recibir ninguna remuneración.

Población de 12 años y más no económicamente activa	Población femenina de 12 años y más no económicamente activa	Población masculina de 12 años y más no económicamente activa
916	657	259

Fuente: Elaboración propia con datos del INEGI, Censos y Conteos de Población y Vivienda 2020

Según la Plataforma para el Análisis Territorial de la Pobreza del CONEVAL, en 2020 San Miguel Ahuehuetitlán registró una tasa de participación económica del 45.9% y una tasa de ocupación del 98.5%. En cuanto a su estructura productiva, el municipio presenta un cociente de localización económica de 1.5 en el sector primario, 1.7 en el sector secundario y 0.5 en el sector terciario, según esta información en el municipio hay una mayor concentración en actividades manufactureras y de transformación, lo que representa una oportunidad para fortalecer capacidades locales y diversificar la economía municipal.



San Miguel Ahuehuetitlán Plan Municipal de Desarrollo

2025 - 2027

Descripción	indicadores de dimensión económica
Tasa de participación económica, 2020	45.9
Tasa de ocupación, 2020	98.5
Sector primario, 2020	1.5
Sector secundario, 2020	1.7
Sector terciario, 2020	0.5
predominancia, 2020	secundario simple

Fuente: CONEVAL, Plataforma para el Análisis Territorial de la Pobreza, México, Descriptor de indicadores de dimensión económica.

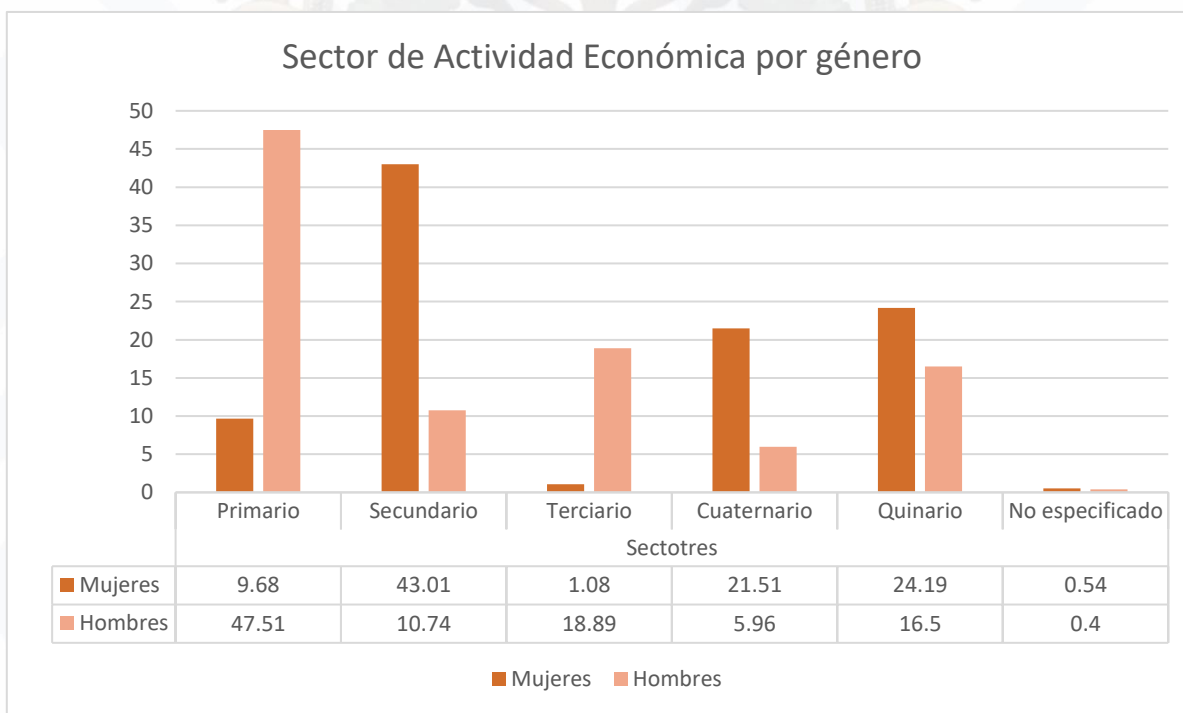

Fuente: Elaboración propia con datos del Atlas de Género Oaxaca

Por otro lado, el Atlas de Género de Oaxaca evidencia una notable desigualdad en la participación laboral entre hombres y mujeres según el sector económico, según esta información en San Miguel Ahuehuetitlán lo hombres predominan ampliamente en el sector primario con un 47.51% de los hombres que se dedican a dichas

actividades, seguido por el sector terciario con el 18.89%, mientras que las mujeres tienen una participación muy limitada en estos ámbitos con un 9.68% y 1.08%, en los sectores primario y terciario respectivamente. En contraste, las mujeres destacan en el sector secundario con un 43.01% del total de las mujeres en edad productiva dedicándose a esta actividad y superan a los hombres en los sectores cuaternario con el 21.51% de las mujeres y solo el 5.96% de los hombres, en cuanto al sector quinario el 24.19% de las mujeres desempeña este tipo de actividades contra un 16.5% de los hombres, es importante señalar que este último sector está vinculado a actividades de alta especialización y liderazgo.

Genero	Sectores					
	Primario	Secundario	Terciario	Cuaternario	Quinario	No especificado
Mujeres	9.68	43.01	1.08	21.51	24.19	0.54
Hombres	47.51	10.74	18.89	5.96	16.5	0.4
Promedio	28.60	26.88	9.99	13.74	20.35	0.47

Fuente: Atlas de Género Oaxaca

Como podemos ver el sector primario y secundario presenta el mayor porcentaje de población dedicada a dichas actividades, el primario encabezado por los hombres y en el secundario por las mujeres, dentro del sector primario.

Problema identificado

72% de la población no económicamente de San Miguel Ahuehuetitlán activa son mujeres.

Objetivo

Impulsar la incorporación de las mujeres a actividades remuneradas.

ODS 8 Trabajo decente y crecimiento económico.



Estrategia

Dotar a las mujeres de herramientas en temas de producción y empleo.



Líneas de acción

- Solicitar programas de capacitación para el empleo focalizados en mujeres.
- Gestionar proyectos de emprendimiento para mujeres.
- Gestionar proyectos productivos para mujeres.
- Capacitar a mujeres en temas de emprendimiento.
- Gestionar cursos de actividades productivas y generadoras de ingresos para mujeres.
- Solicitar al gobierno del estado becas de capacitación para mujeres.

Tema 4.2. Empleo

Diagnóstico

El empleo representa un componente esencial para el desarrollo integral de las comunidades, ya que no solo permite generar ingresos, sino que también fortalece el tejido social al brindar estabilidad y oportunidades de crecimiento. En el estado de Oaxaca, para el año 2022, se registraron 1 millón 893 mil personas con empleo, reflejando un incremento del 22% respecto a 2010. No obstante, aunque la tasa de desempleo se redujo en un 21%, el subempleo mostró un alarmante aumento del 118%, lo que indica que una parte importante de la comunidad trabaja sin condiciones adecuadas ni remuneración suficiente.

Como se mencionó en el apartado pasado la ocupación laboral en San Miguel Ahuehuetitlán revela una brecha de género en la participación económica, ya que de un total de 1,621 personas ocupadas de 12 años y más, 47.7% son mujeres y 52.3% son hombres. Aunque la diferencia numérica no parece muy amplia, este dato evidencia que las mujeres aún enfrentan barreras para incorporarse plenamente al mercado laboral. Como podemos ver en la siguiente gráfica, según el Atlas de Género de Oaxaca, 657 mujeres son no económicamente activas y solo 189 si lo son, en cambio en el caso de los hombres 514 son económicamente activos y 259 no.

Mujeres

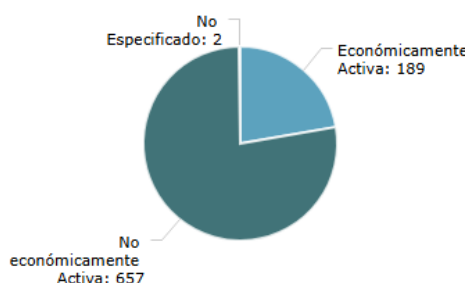

Hombres

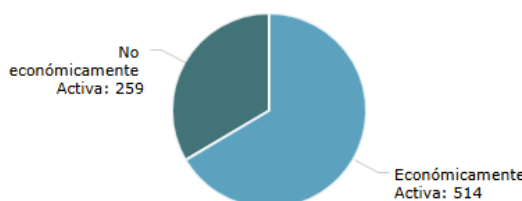

Fuente: Atlas de Género Oaxaca.

Siguiendo con los datos del Atlas de Género Oaxaca, la distribución del empleo entre hombres y mujeres muestra notables diferencias por sector económico. Los hombres se concentran mayoritariamente en el sector primario (agricultura, ganadería, pesca y caza) con un 47.51% y en la construcción con un 18.89%, mientras que la participación femenina en estos sectores es significativamente menor: 9.68% y 1.08%, respectivamente. En contraste, las mujeres lideran en industrias manufactureras, electricidad y agua con un 43.01%, frente al 10.74% de los hombres. También tienen mayor presencia en el comercio (21.51% contra 5.96%) y en servicios como transporte, educación, salud y gobierno, donde alcanzan un 24.19%, superando 16.5% masculino.

En la distribución del empleo por género muestra notorias desigualdades. Las mujeres predominan en actividades comerciales con 21.51%, frente al 3.98% de los hombres, en servicios personales y vigilancia las mujeres tienen un 4.84% de participación frente a un 1.39% de hombres, así como en tareas administrativas hay un 3.76% contra un 0.8%. También superan ligeramente a los hombres en cargos de liderazgo con el 2.15% frente a 0.8% de las mujeres, en ocupaciones que requieren formación académica, los hombres tienen mayor presencia con 7.95% frente al 4.3% de las mujeres.

En contraste, los hombres dominan ampliamente el trabajo en el sector agropecuario y forestal con un 42.94% y en las mujeres representa solo el 7.53%, las actividades elementales y de apoyo son del 17.69% en hombres y del 13.44% en mujeres, y el manejo de maquinaria y transporte es del 4.77% en hombres. Por otro lado, las mujeres destacan en trabajos artesanales, de construcción y oficios manuales con un 42.47%, superando significativamente a los hombres, que registran 19.28%.

En términos generales, el análisis muestra que las mujeres tienen una mayor presencia en trabajos administrativos, comerciales, de servicios y en algunos oficios manuales, mientras que los hombres dominan en sectores que requieren trabajo



San Miguel Ahuehuetitlán

Plan Municipal de Desarrollo

2025 - 2027

físico intenso o habilidades técnicas específicas, como la agricultura. Estos datos reflejan una segmentación ocupacional de género que aún persiste en el mercado laboral.

El Directorio Estadístico Nacional de Unidades Económicas (DENUE) realizado por el INEGI en el 2021, muestra 184 unidades económicas para San Miguel Ahuehuetitlán, dentro de las cuales destacan la elaboración de sombreros de diversos materiales entre ellos la palma con 52 unidades, 40 tiendas y ventas de abarrotes, 9 unidades relacionadas con la venta y producción de tortillas, 6 unidades relacionadas con oficios como herrerías, carpinterías, reparación y mecánica, 9 de venta de comida, 41 de venta de refrescos, cervezas, quesos y demás productos, 4 bandas musicales, 8 asociaciones religiosas, entre otras.

En cuanto al número de empleados con los que cuentan tenemos que 166 unidades económicas tienen entre 0 y 5 empleados, 8 unidades que cuentan con entre 11 y 30 empleados que son bandas musicales y asociaciones religiosas, el ayuntamiento municipal cuenta entre 31 y 50 empleados, y 11 unidades económicas tiene entre 6 y 10 empleados, dentro de estas se encuentran instituciones educativas y asociaciones religiosas.

El empleo en San Miguel Ahuehuetitlán representa un eje central para el desarrollo económico y social del municipio. Sin embargo, persisten desafíos importantes relacionados con la desigualdad de género, la baja diversificación de las oportunidades laborales y el acceso limitado a empleos formales y bien remunerados. Fortalecer las capacidades locales, promover la equidad en el acceso al trabajo y fomentar sectores productivos emergentes permitirá no solo mejorar el ingreso de las familias, sino también construir una comunidad más justa, resiliente y con mayores oportunidades para toda la ciudadanía.

Problema identificado

Existe una escasa disponibilidad de empleos formales con remuneraciones justas y prestaciones.

Objetivo

Impulsar la creación de fuentes de empleo que aseguren ingresos dignos y condiciones laborales adecuadas.

ODS 8 Trabajo decente y crecimiento económico.





Estrategia

Promover la creación e incremento de empleos formales dentro del municipio.

Líneas de acción

- Organizar ferias laborales en colaboración con dependencias gubernamentales y empresas.
- Establecer convenios con instituciones que fomenten oportunidades de empleo.
- Impulsar el autoempleo y el emprendimiento como alternativas viables para el ingreso familiar.
- Gestionar proyectos productivos para mujeres.

Tema 4.3. Fomento agroalimentario y desarrollo rural.

Diagnóstico

El acceso a una alimentación adecuada constituye un derecho humano esencial que garantiza la salud y el bienestar de las personas. Este derecho se sustenta en el acceso continuo a alimentos nutritivos, los cuales son provistos, en su mayoría, por la producción agroalimentaria. Esta comprende actividades clave como la agricultura, la ganadería, la acuicultura y la pesca. Para hacerlo efectivo, es indispensable contar con una producción suficiente de alimentos, lo cual depende del fortalecimiento del medio rural y del reconocimiento del papel crucial que desempeñan las y los campesinos en las labores agropecuarias.

En San Miguel Ahuehuetitlán, la economía local se sostiene principalmente en el sector agroalimentario y las actividades rurales, que constituyen la base del sustento para muchas familias del municipio. La agricultura de temporal, la ganadería a pequeña escala y la elaboración de productos derivados del campo forman parte fundamental de la vida económica, aunque muchas de estas prácticas se desarrollan en condiciones de baja productividad y con recursos técnicos limitados. A pesar de estos desafíos, el potencial del territorio es amplio debido a su riqueza natural, el conocimiento ancestral de sus personas habitantes y la resiliencia de sus comunidades.



Agricultura

La agricultura desempeña un papel clave en el crecimiento y desarrollo económico de San Miguel Ahuehuetitlán, ya que constituye una fuente primordial de empleo e ingresos para sus residentes. No obstante, las fluctuaciones en la producción de distintos cultivos presentan tanto retos como oportunidades que inciden directamente en la economía local.

Entre 2021 y 2023, la producción agrícola en San Miguel Ahuehuetitlán mostró una dinámica variable. En el periodo 2021-2022 se registró un crecimiento del 4% en el volumen total de producción, al pasar de 286.95 a 299.80 toneladas. Este incremento refleja una etapa de recuperación o fortalecimiento en las actividades agrícolas del municipio. Sin embargo, en 2023 se evidenció una ligera disminución del 2%, con una producción total de 293.45 toneladas, lo que podría estar asociado a factores como condiciones climáticas adversas, limitaciones en los recursos de producción o fluctuaciones en la demanda.

Producción Agrícola

Productos agrícolas	2021	2022	% Variación 2021-2022	2023	% Variación 2022-2023
Maíz grano	279.75	292.8	5%	286.15	-2%
Tomate rojo (jitomate)	7.20	7	-3%	7.3	4%
Total	286.95	299.80	4%	293.45	-2%

Fuente: Elaboración propia con información del SIAP, Secretaría de Agricultura y Desarrollo Rural

El maíz grano se mantiene como el principal cultivo en términos de volumen. Su producción tuvo un crecimiento del 5% entre 2021 y 2022, pasando de 279.75 a 292.8 toneladas. No obstante, en 2023 experimentó una leve disminución del 2%, con un total de 286.15 toneladas. Este comportamiento indica que, aunque el cultivo sigue siendo estable, es necesario atender los factores que puedan estar afectando su rendimiento, como el agotamiento del suelo, el acceso a insumos o las condiciones agroclimáticas.

Por su parte, el tomate rojo, aunque representa una proporción menor en el total agrícola, mostró una evolución interesante. En 2022 sufrió una ligera caída del 3% en su producción respecto a 2021, pero logró recuperarse en 2023 con un incremento del 4%, alcanzando 7.3 toneladas. Este comportamiento sugiere que, con una adecuada asistencia técnica y estrategias de comercialización, el jitomate podría consolidarse como una alternativa de diversificación productiva.



San Miguel Ahuehuetitlán

Plan Municipal de Desarrollo

2025 - 2027

En resumen, la producción agrícola del municipio presenta una relativa estabilidad con tendencia al crecimiento, aunque enfrenta ciertos desafíos que deben atenderse para garantizar su sostenibilidad. Es fundamental fortalecer la planeación agrícola, invertir en infraestructura productiva y fomentar la diversificación de cultivos como estrategias para mejorar el desempeño del sector rural en San Miguel Ahuehuetitlán.

Entre 2021 y 2023, la producción pecuaria en San Miguel Ahuehuetitlán mostró un comportamiento mixto con fluctuaciones importantes entre los distintos tipos de productos. En el balance general, se observa una ligera caída del 1% en 2022 respecto al año anterior, al pasar de 39,938 a 39,501 toneladas. No obstante, en 2023 se reportó una recuperación con un incremento del 2%, alcanzando un total de 40,207 toneladas. Este repunte sugiere una respuesta positiva del sector pecuario, posiblemente derivada de mejores condiciones sanitarias, climáticas o de manejo técnico.

Producción agrícola 2023

Producción Agrícola 2023	Superficie sembrada (Ha)	Superficie cosechada (Ha)	Producción (Ton)	Rendimiento obtenido (Ton/Ha)	Precio medio rural (\$/Ton)	Valor de la producción (miles de pesos)
Maíz grano	420.4	365.4	286.15	0.78	4,505.55	1289.26
Tomate rojo (jitomate)	0.12	0.12	7.3	60.83	7,069.06	51.6
Total	420.52	365.52	293.45	61.61	11574.61	1,340.86

Fuente: SIAP, Secretaría de Agricultura y Desarrollo Rural

La producción agrícola durante 2023 revela una fuerte dependencia del cultivo de maíz, que ocupa prácticamente la totalidad de la superficie sembrada (420.4 hectáreas), en comparación con apenas 0.12 hectáreas destinadas al tomate. A pesar de esta diferencia, el tomate muestra un rendimiento notablemente superior con 60.83 toneladas por hectárea, frente a solo 0.78 toneladas por hectárea en el caso del maíz.

En términos de valor económico, el maíz generó una producción total de 286.15 toneladas, lo que representó un valor de 1.29 millones de pesos, mientras que el tomate, con apenas 7.3 toneladas, logró generar 51.6 mil pesos gracias a su elevado precio medio rural de \$7,069.06 por tonelada, muy por encima de los \$4,505.55 del maíz.



Este contraste evidencia que, si bien el maíz es el principal cultivo en cuanto a superficie, su rendimiento y valor por tonelada son bajos, lo que limita su impacto económico. Por el contrario, el jitomate, aunque se cultiva en una escala mínima, ofrece un alto rendimiento y un valor de producción significativo en relación con su área sembrada. Esto sugiere una oportunidad para diversificar la producción agrícola hacia cultivos de mayor valor comercial, como el jitomate, que podrían incrementar los ingresos rurales y mejorar la rentabilidad del sector agrícola en el municipio.

El fomento agroalimentario y el desarrollo rural son fundamentales para fortalecer la economía de San Miguel Ahuehuetitlán de manera equitativa y sostenible. Para lograrlo, es clave impulsar la producción, transformación y comercialización de productos locales mediante prácticas agroecológicas, tecnologías accesibles y organización comunitaria. También es necesario mejorar la infraestructura rural — como caminos, sistemas de riego y centros de acopio— con apoyo de inversiones públicas y privadas que faciliten el acceso a mercados más amplios.

Asimismo, el desarrollo rural debe incluir estrategias de inclusión que atiendan las desigualdades que enfrentan mujeres y jóvenes en el acceso a recursos y capacitación. Un ejemplo de oportunidad es el cultivo de tomate, que, a pesar de ocupar una superficie mínima, en 2023 generó altos rendimientos y valor económico, lo que sugiere que diversificar la producción agrícola hacia cultivos más rentables puede dinamizar la economía local.

En conjunto, estas acciones pueden garantizar seguridad alimentaria, empleo digno y arraigo en la comunidad, fortaleciendo una economía local más resiliente y en armonía con su entorno natural.

Ganadería

El sector ganadero en Oaxaca juega un papel fundamental en la economía del estado, reflejando una tendencia de crecimiento en el consumo de alimentos de origen animal, similar a la observada a nivel nacional, según datos del SIAP. Dentro de esta actividad, sobresalen la producción de aves para carne y huevo, así como la cría de ganado bovino, caprino, porcino, ovino, guajolotes, abejas y ganado lechero. En particular, la ganadería bovina, tanto para carne como para leche, es una de las más relevantes y se desarrolla bajo tres sistemas: extensivo, que abarca 70% de la producción, semiintensivo con un 20% y, en menor medida, intensivo o estabulado.

La producción ganadera en San Miguel Ahuehuetitlán representa una actividad económica complementaria de gran relevancia para muchas familias del municipio. Aunque se lleva a cabo en pequeña escala, principalmente bajo esquemas de producción tradicional y de traspatio, contribuye significativamente al autoconsumo, la seguridad alimentaria y la generación de ingresos adicionales para los hogares



San Miguel Ahuehuetitlán

Plan Municipal de Desarrollo

2025 - 2027

rurales. Las especies más comunes incluyen bovinos, porcinos, aves de corral y, en menor medida, caprinos y ovinos, criados con recursos locales y conocimientos heredados de generación en generación.

Este tipo de ganadería, aunque de bajo rendimiento comparado con sistemas tecnificados, tiene un valor social importante al permitir la subsistencia de comunidades que enfrentan limitaciones en el acceso a tierras, financiamiento y tecnologías. Sin embargo, enfrenta múltiples desafíos como el limitado acceso a servicios veterinarios, la escasa infraestructura para manejo sanitario y alimentación, y la ausencia de canales estables para la comercialización de los productos pecuarios.

Según el SIAP en cuanto a la carne porcina, después de una caída del 2% en 2022, experimentó una recuperación significativa del 5% en 2023, consolidándose como uno de los sectores con mayor repunte reciente. También se observan mejoras en la producción de carne caprina, que aumentó un 2% en 2023 tras una baja del 2% en el año anterior, y en carne de ave, que creció un 3% luego de una reducción similar en 2022.

Producción pecuaria	2021	2022	Variación 2021-2022	2023	Variación 2022-2023
Bovino-Carne	16.252	16.344	1%	16.426	1%
Bovino-Leche	4.188	3.996	-5%	3.949	-1%
Porcino-Carne	11.945	11.73	-2%	12.292	5%
Caprino-Carne	5.455	5.332	-2%	5.414	2%
Ave-Carne	1.182	1.159	-2%	1.197	3%
Guajolote-Carne	0.32	0.329	3%	0.333	1%
Ave-Huevo plato	0.596	0.611	3%	0.596	-2%
Total	39.938	39.501	-1%	40.207	2%

Fuente: Elaboración propia con información del SIAP, Secretaría de Agricultura y Desarrollo Rural

Los productos con menor volumen como el guajolote (carne) y el huevo para plato presentan variaciones más moderadas. La carne de guajolote mostró incrementos leves pero constantes del 3% en 2022 y del 1% en 2023. En contraste, la producción de huevo para plato, que había crecido un 3% en 2022, descendió un 2% en 2023, marcando una fluctuación que podría asociarse a cambios en la demanda o en la población de aves ponedoras.



San Miguel Ahuehuetitlán Plan Municipal de Desarrollo

2025 - 2027

La producción pecuaria en el trienio revela una recuperación general tras una leve contracción, con sectores como la carne porcina, caprina y de ave mostrando signos de fortalecimiento. Es fundamental aprovechar esta tendencia mediante políticas de fomento productivo, capacitación técnica y acceso a mercados que impulsen la sostenibilidad y rentabilidad de la actividad pecuaria en el municipio.

La producción pecuaria en San Miguel Ahuehuetitlán durante 2023 refleja una actividad económica diversificada y de relevancia para la economía rural local, con un volumen total de 40.207 toneladas o miles de litros y un valor económico estimado en 2,049.464 miles de pesos. Destacan principalmente la carne bovina, porcina y caprina como los rubros de mayor aportación económica.

En ese mismo año la producción de carne bovina lidera en valor con 948.28 mil pesos, derivada de 16.426 toneladas, le sigue la carne porcina, con una producción de 12.292 toneladas, mientras que la carne caprina generó 392.494 mil pesos a partir de 5.414 toneladas, La producción de ave y guajolote para carne, aunque menor en volumen, representa una práctica común, con 763 y 68 ejemplares respectivamente. Por su parte, la leche bovina (3.949 miles de litros) y los huevos de plato, aunque menos significativos en términos monetarios, cumplen un papel importante en el autoconsumo y la seguridad alimentaria.

Producción Pecuaria 2023	Producción (Ton o miles de litros)	Precio promedio (\$/Kg)	Valor de la Producción (Miles de pesos)	Peso promedio en canal (Kg)	Número de cabezas (cabz. o cola)
Bovino-Carne	16.426	57.73	948.28	159.476	103
Bovino-Leche	3.949	8.42	33.247	0	0
Porcino-Carne	12.292	48.18	592.22	54.875	224
Caprino-Carne	5.414	72.5	392.494	16.814	322
Ave-Carne	1.197	39.32	47.06	1.569	763
Guajolote-Carne	0.333	62.06	20.665	4.897	68
Ave-Huevo plato	0.596	26	15.496	0	0
Total	40.207	314.21	2049.464	237.631	1,480

Fuente: SIAP, Secretaría de Agricultura y Desarrollo Rural

El rubro de carne de bovino destaca como el de mayor volumen dentro del conjunto pecuario, con un crecimiento sostenido del 1% tanto en 2022 como en 2023, lo que refleja estabilidad en esta actividad productiva. Por el contrario, la producción de



San Miguel Ahuehuetitlán

Plan Municipal de Desarrollo

2025 - 2027

leche bovina muestra una tendencia descendente: disminuyó un 5% entre 2021 y 2022, y un 1% más en 2023, lo que podría estar relacionado con factores como la disminución del hato lechero, problemas de alimentación o menor rentabilidad.

Como se puede observar es necesario fortalecer la actividad agrícola y ganadera del municipio, así como impulsar políticas de fomento ganadero que incluyan capacitación técnica, acceso a microcréditos, mejoramiento de la infraestructura básica y organización de los productores. Además, la integración de prácticas sostenibles y el desarrollo de cadenas de valor locales podrían aumentar la rentabilidad y resiliencia del sector, generando mayores beneficios económicos para las familias de San Miguel Ahuehuetitlán.

Debido a la limitada diversificación y tecnificación de sus actividades productivas, tanto agrícolas como pecuarias, se ha generado dependencia de prácticas de subsistencia, baja generación de valor agregado, y escasas oportunidades de empleo digno, especialmente para las mujeres y jóvenes de San Miguel Ahuehuetitlán.

Dentro de las mesas temáticas las personas asistentes señalaron que es importante que el gobierno estatal, federal y municipal apoyen al campo y a los campesinos para poder salir adelante y que sea una actividad verdaderamente redituable para quienes se dedican a ello, por lo que pidieron apoyos para la tecnificación del campo y que se cuente con apoyos de insumos y semillas, así como fertilizantes y proyectos productivos, en el tema de infraestructura propusieron el mejoramiento de los caminos que conducen a los cultivos, y la contrición de un mercado municipal, lo que apoyara no solo a los campesinos sino a toda la ciudadanía y quienes quiera poner un negocio y que actualmente no se cuenta con un espacio para la venta de los productos que se dan en el campo.

Problema identificado

Bajo rendimiento productivo de la producción agrícola y ganadera de San Miguel Ahuehuetitlán.

Objetivo

Impulsar el fortalecimiento del sector agropecuario en el municipio de San Miguel Ahuehuetitlán.

ODS 12 Producción y Consumo Responsables.



Estrategia 1

Impulsar acciones de mejora de la producción agrícola.



Líneas de acción

- Impulsar la incorporación activa de las mujeres en las labores agropecuarias.
- Gestionar financiamiento y la asistencia técnica necesarios para la producción.
- Facilitar la adquisición de maquinaria agrícola moderna
- Gestionar líneas de crédito accesibles y subsidios.
- Gestionar la formación técnica continua para productores agrícolas,
- Gestionar insumos, semillas y fertilizantes.

Estrategia 2.

Mejorar la infraestructura productiva de compraventa de productos

Líneas de acción

- Mejorar los caminos cosecheros
- Crear nuevos caminos cosecheros
- Ampliar caminos cosecheros
- Construir un mercado municipal.

Tuú ndavi



San Miguel Ahuehuetitlán

Plan Municipal de Desarrollo

2025 - 2027

Matriz de Planeación

Tema 4.3. Fomento agroalimentario.

Localidad	Problema	Objetivo	Estrategia	Línea de acción	Proyecto	Latitud	Longitud	Actores involucrados	Periodo de ejecución	Costo	Fuente financiamiento	Meta	Beneficiarios	Indicador
San Miguel Ahuehuetitlán	Bajo rendimiento productivo de la producción agrícola y ganadera de San Miguel Ahuehuetitlán.	Impulsar el fortalecimiento del sector agropecuario en el municipio de San Miguel Ahuehuetitlán.	Mejorar la infraestructura productiva de productos	Mejorar los caminos costeros	Rehabilitación de caminos sacacosechas en el municipio de San Miguel Ahuehuetitlán	17.660961	-98.368493	Ciudadanía y Gobierno municipal.	2025-2027	100,000.00	FAISM UN.	800 MI	40 viviendas	(Metros lineales rehabilitados/ metros lineales planeados a rehabilitar)*100
San Miguel Ahuehuetitlán				Construir un mercado municipal	Construcción de mercado público municipal en la localidad de San Miguel Ahuehuetitlán	17.660961	-98.368493	Ciudadanía y Gobierno municipal.	2025-2027	10,000,000.00	FAISM UN.	2,000 M2	805 viviendas	(Metros cuadrados construidos/ metros cuadrados planeados a construir)*100



Eje 5. San Miguel Ahuehuetitlán con Infraestructura y servicios públicos

Tema 5.1 Infraestructura para ciudades y comunidades sostenibles

Contar con servicios públicos de calidad e infraestructura adecuada es una condición indispensable para mejorar el nivel de vida de las y los ciudadanos y promover el desarrollo económico local. El acceso efectivo a transporte, energía, agua potable, drenaje, telecomunicaciones, salud y educación crea entornos más equitativos y productivos, mientras que la ausencia o deficiencia de estos servicios limita las oportunidades de bienestar social.

San Miguel Ahuehuetitlán enfrenta retos importantes en la dotación y mantenimiento de su infraestructura básica. Las condiciones actuales de caminos, red eléctrica, vivienda, drenaje, infraestructura educativa y acceso al agua potable presentan limitaciones que inciden negativamente en la calidad de vida y en las posibilidades de crecimiento sostenible del municipio.

En respuesta a estas problemáticas, se plantea un conjunto de estrategias enfocadas en ampliar la cobertura y mejorar la calidad de los servicios públicos. Las acciones prioritarias incluyen la rehabilitación de vialidades, el fortalecimiento de sistemas de agua y saneamiento, la electrificación de comunidades que aún no cuentan con el servicio, así como el mejoramiento de viviendas e instalaciones escolares. Todo esto, bajo un enfoque de equidad y sustentabilidad que priorice las necesidades más urgentes de los pobladores.

Con una visión a largo plazo, el municipio apuesta por una infraestructura moderna y servicios públicos accesibles como pilares para transformar su entorno. A través de una planificación participativa y eficiente, San Miguel Ahuehuetitlán busca consolidarse como un territorio más resiliente, conectado y con mejores condiciones para el desarrollo integral de sus personas habitantes.

Electrificación

Garantizar el acceso a la energía eléctrica es un componente fundamental para mejorar el bienestar de las personas habitantes y fortalecer el desarrollo económico y social del municipio. La electricidad permite realizar actividades esenciales como la conservación de alimentos, el abastecimiento de agua mediante bombeo, y el uso de tecnologías que amplían las oportunidades educativas, laborales y de comunicación.

En el contexto del desarrollo sostenible, es prioritario contar con sistemas eléctricos confiables, resilientes y sostenibles que incorporen fuentes de energía renovable,

como la solar y la eólica, así como redes modernas y eficientes. Estos esfuerzos deben orientarse a reducir el impacto ambiental, asegurar una distribución equitativa y disminuir la pobreza energética.

En San Miguel Ahuehuetitlán, se registra un avance significativo en este ámbito: 99% de las viviendas habitadas cuenta con servicio de electrificación, lo que equivale a 520 hogares. No obstante, 6 viviendas aún carecen de este servicio, lo que plantea la necesidad de implementar acciones específicas para alcanzar la cobertura total en el municipio.

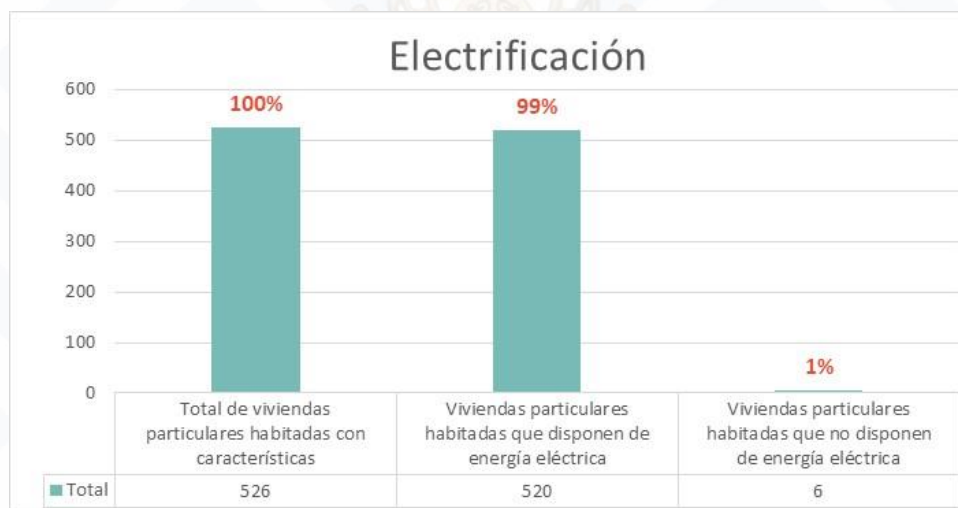

Fuente: Elaboración propia con información del INEGI, Censos y Conteos de Población y Vivienda 2020

La ampliación, rehabilitación y construcción de redes de electrificación en San Miguel Ahuehuetitlán y en la localidad de La Luz Tenexcalco representan una necesidad prioritaria para mejorar las condiciones de vida de la ciudadanía. El acceso a la energía eléctrica no solo permite cubrir necesidades básicas, como la iluminación y el uso de electrodomésticos, sino que también es un factor clave para impulsar el desarrollo económico, educativo y social en el municipio.

Actualmente, algunas zonas enfrentan deficiencias en su infraestructura eléctrica, ya sea por el deterioro de las instalaciones existentes o por la carencia de cobertura en nuevas áreas habitacionales. Por ello, se han identificado múltiples puntos estratégicos donde es urgente intervenir. Estas acciones incluyen la rehabilitación de redes en calles como Porfirio Díaz, Benito Juárez, Matamoros, Guerrero, Guadalupe, La Paz, Zaragoza, Cuauhtémoc, Avenida Central y Prolongación de 5 de Mayo, entre otras, dentro de la cabecera municipal.

Asimismo, se contempla la ampliación de la red de electrificación en calles como Olvido, Reforma y Cuauhtémoc, además de la construcción total de infraestructura



San Miguel Ahuehuetitlán

Plan Municipal de Desarrollo

2025 - 2027

eléctrica en una sección de la calle Porfirio Díaz. En la localidad de La Luz Tenexcalco, también se requiere intervenir con obras de rehabilitación y ampliación en calles como Nicolás Bravo, Reforma y Porfirio Díaz.

Además de las mejoras en materia eléctrica, el municipio ha identificado otras áreas prioritarias que requieren atención inmediata para impulsar el bienestar social y económico de las personas habitantes. Entre estas acciones destaca la construcción de un mercado público municipal en la cabecera de San Miguel Ahuehuetitlán, una necesidad urgente para fomentar el comercio local, dinamizar la economía y brindar a la comunidad un espacio digno para la venta de productos.

En el ámbito de la inclusión, se ha identificado como indispensable la construcción de infraestructura pública para el acceso y apoyo de personas con discapacidad en el Palacio Municipal de San Miguel Ahuehuetitlán, con el propósito de garantizar el ejercicio pleno de sus derechos y facilitar su participación en la vida pública.

En la agencia municipal de La Luz Tenexcalco, también se han detectado carencias importantes. En respuesta, el municipio se compromete a llevar a cabo la construcción de la agencia municipal para fortalecer la organización comunitaria y brindar servicios básicos con mayor cercanía. Asimismo, se ejecutarán obras como la construcción de la barda perimetral del panteón y el bardeado del panteón en la misma localidad, con el fin de proteger estos espacios y garantizar su conservación.

Estas acciones se enmarcan en una estrategia integral cuyo objetivo es reducir las brechas de infraestructura, garantizar el acceso a servicios básicos de calidad y lograr una cobertura eléctrica eficiente, segura y sostenible, en beneficio de más de 1,600 pobladores de San Miguel Ahuehuetitlán. El gobierno municipal asume el compromiso de gestionar y ejecutar estas obras como parte de una agenda orientada al desarrollo equitativo y al fortalecimiento del tejido social en todas sus localidades.

Problema identificado

Existen áreas dentro del municipio de San Miguel Ahuehuetitlán que no cuentan con suministro de energía eléctrica ni con alumbrado público.

Objetivo

Dotar de servicios de energía eléctrica y alumbrado público a las zonas del municipio que actualmente se encuentran sin acceso a estos.

ODS 11 ciudades y comunidades sostenibles



Estrategia

Fomentar la ejecución de proyectos orientados a la electrificación y mejora del alumbrado público.

Líneas de acción:

- Elaborar propuestas para implementar sistemas de alumbrado público eficientes.
- Monitorear los proyectos de iluminación pública impulsados por el gobierno municipal.
- Promover iniciativas para extender el servicio eléctrico a las zonas que aún carecen de este recurso en San Miguel Ahuehuetitlán.

Tema 5.2. Caminos y carreteras

Diagnóstico

El Plan Estatal de Desarrollo 2022–2028 del Gobierno de Oaxaca reconoce la importancia de mejorar la infraestructura de caminos y comunicaciones, especialmente en regiones con alta marginación como la Mixteca. Este plan promueve el fortalecimiento de la conectividad regional mediante programas como Caminos Bienestar, que buscan garantizar el acceso equitativo a servicios básicos y oportunidades económicas para las comunidades rurales.

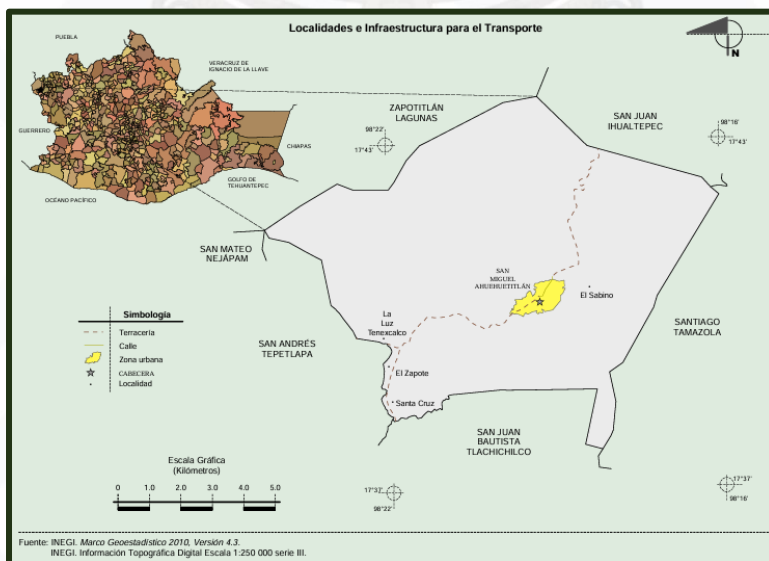

Fuente: INEGI. Compendio de Información Geográfica Municipal 2010.



San Miguel Ahuehuetitlán Plan Municipal de Desarrollo

2025 - 2027

En San Miguel Ahuehuetitlán, la infraestructura vial presenta desafíos significativos que afectan la conectividad y el desarrollo socioeconómico del municipio. Los caminos de acceso son predominantemente rústicos y de terracería, encontrándose en condiciones deficientes que dificultan el tránsito seguro y eficiente. Existen seis caminos rurales principales que conectan al municipio con localidades como Santiago Tamazola, San Juan Ihualtepec y la agencia municipal de La Luz Tenexcalco.

Además, las agencias municipales se comunican a través de la carretera principal que va de Pinotepa Nacional a Putla Villa de Guerrero. Sin embargo, comunidades como El Zapote y La Cañada del Márquez, que se encuentran más alejadas, dependen de caminos de terracería en mal estado, lo que incrementa la necesidad de mantenimiento y rehabilitación para garantizar la seguridad y movilidad de las y los habitantes.

Para fortalecer la conectividad territorial, impulsar el desarrollo económico y garantizar el acceso de las personas a servicios esenciales, es indispensable llevar a cabo un conjunto de obras de infraestructura vial en el municipio de San Miguel Ahuehuetitlán. La rehabilitación de caminos que comunican a la cabecera municipal con localidades como Tlacotepec Lagunas, Zapotitlán Lagunas, San Juan Bautista Tlachichilco, Santiago Tamazola y Agua Escondida, así como la mejora de caminos saca cosechas, representa una acción prioritaria que permitirá el tránsito seguro de personas, productos agrícolas y bienes de consumo.

Asimismo, la construcción de puentes vehiculares en calles como Benito Juárez, Josefa Ortiz y en la localidad de La Luz Tenexcalco es crucial para mejorar la movilidad y la seguridad de los miembros del municipio, especialmente en temporada de lluvias. La rehabilitación y construcción de pavimento con concreto hidráulico en calles como Aldama, El Porvenir, Hidalgo, Porfirio Díaz, La Paz, Reforma, 5 de Mayo, Corregidora y la Privada de La Paz contribuirá a elevar la calidad de vida de los residentes, al reducir tiempos de traslado, mejorar las condiciones de salubridad y facilitar el acceso a escuelas, centros de salud y espacios públicos.

Por otro lado, acciones como la limpieza y conservación de cunetas en la carretera federal son fundamentales para prevenir inundaciones, alargar la vida útil de la infraestructura vial y mantener en condiciones óptimas las rutas de comunicación del municipio.

En suma, este paquete de obras no solo responde a una necesidad urgente de infraestructura, sino que también se alinea con los objetivos del Plan Estatal de Desarrollo 2022–2028, que establece como prioritario el fortalecimiento de la conectividad regional para reducir las desigualdades territoriales y mejorar el bienestar de las comunidades rurales. Su ejecución representa un paso firme hacia



la integración, el desarrollo sostenible y la justicia social en San Miguel Ahuehuetitlán.

Problema identificado

La infraestructura vial y de conectividad es insuficiente en San Miguel Ahuehuetitlán.

Objetivo

Mejorar la infraestructura vial y de conectividad de San Miguel Ahuehuetitlán y sus localidades.

ODS 11 ciudades y comunidades sostenibles



Estrategia

Impulsar proyectos de rehabilitación y construcción de infraestructura vial

Líneas de acción

- Pavimentar con hidráulico en las principales vías, accesos y calles del municipio.
- Rehabilitar los caminos en mal estado.
- Mejorar los caminos y carreteras para facilitar el transporte.

Temas 5.3 Vivienda

Diagnóstico

Para garantizar el cumplimiento de los estándares internacionales, ONU-Hábitat define que una vivienda adecuada debe ofrecer seguridad jurídica de la tenencia, asegurar la disponibilidad de servicios, materiales, instalaciones e infraestructura, ser asequible, habitable, accesible, ubicarse en un entorno apropiado y respetar la adecuación cultural, además de satisfacer las necesidades fisiológicas, psicológicas, sociales y espirituales de sus pobladores.

En San Miguel Ahuehuetitlán existen 1,039 viviendas en total, de las cuales 526 están habitadas, cada vivienda es ocupada en promedio por 4.1 personas y cada cuarto es ocupado por 1.3 personas en promedio.

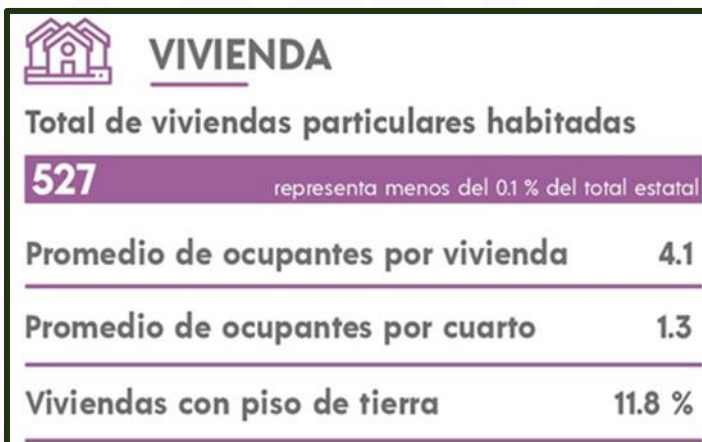

Fuente: Panorama Sociodemográfico 2020.

En cuanto a los materiales en el piso 464 (88%) viviendas habitadas cuentan con piso de material diferente a la tierra, 12% cuentan con piso de tierra.

Total de viviendas particulares habitadas	Viviendas particulares habitadas con piso de material diferente de tierra	Viviendas particulares habitadas con piso de tierra
526	464	62
100%	88%	12%

Fuente: INEGI, Censos y Conteos de Población y Vivienda 2020

En el municipio, se reportan 267 viviendas particulares habitadas con un solo dormitorio, 259 viviendas con dos dormitorios o más, 76 viviendas con un solo cuarto, 145 viviendas con dos cuartos, y 305 viviendas con tres cuartos o más.

Viviendas particulares habitadas con un dormitorio	Viviendas particulares habitadas con dos dormitorios y más	Viviendas particulares habitadas con sólo un cuarto	Viviendas particulares habitadas con dos cuartos	Viviendas particulares habitadas con 3 cuartos y más
267	259	76	145	305

Fuente: INEGI, Censos y Conteos de Población y Vivienda 2020

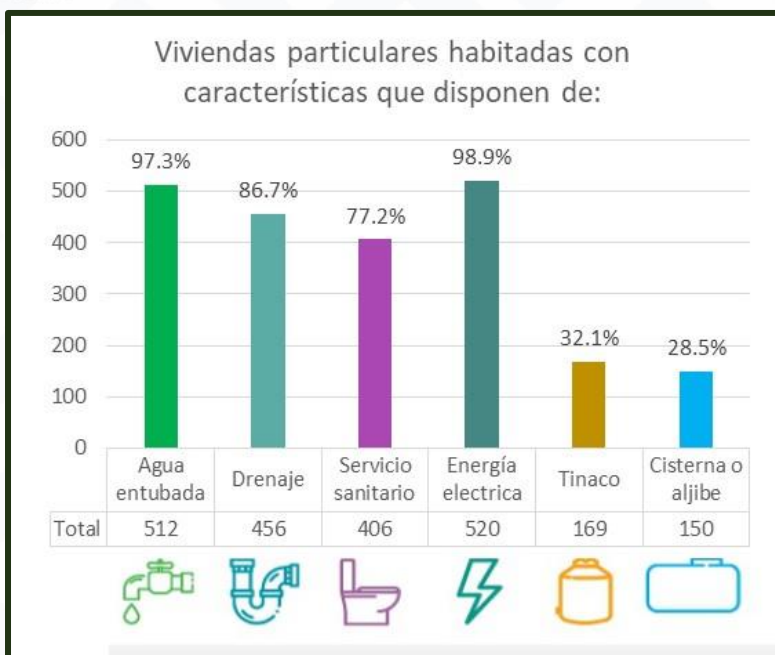

Fuente: Panorama sociodemográfico 2020.

En el municipio de San Miguel Ahuehuetitlán, 76.2% de las viviendas dispone de agua entubada, 86.7% cuenta con sistema de drenaje y 77.2% tiene acceso a un servicio sanitario. Además, 98.9% de los hogares está conectado a la red de energía eléctrica. Respecto al almacenamiento de agua, 32.1% de las viviendas posee tinaco y 28.5% cuenta con cisterna o aljibe. A pesar de estos avances en la cobertura de servicios básicos, aún existen zonas con deficiencias en drenaje y saneamiento, lo que evidencia la necesidad de fortalecer la infraestructura en estas áreas.

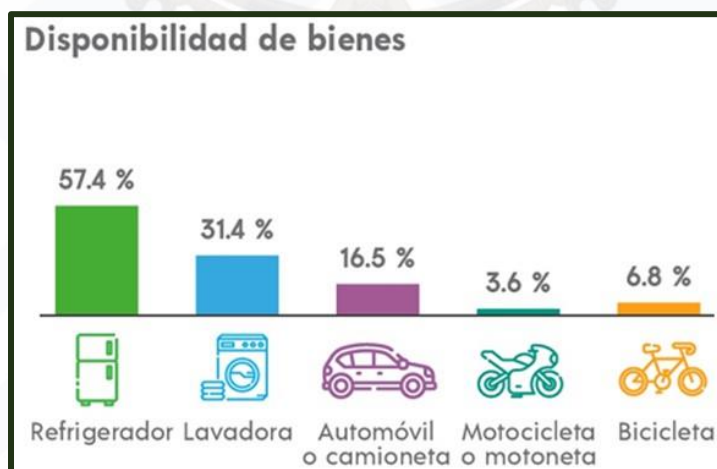

Fuente: Panorama Sociodemográfico 2020.

Respecto a los recursos y bienes disponibles en las viviendas de San Miguel Ahuehuetitlán, se observa que una mayoría, 57.4%, cuenta con refrigerador, un



electrodoméstico clave en la vida cotidiana. Un 31.4% de los hogares dispone de lavadora. Por otro lado, un 16.5% de las viviendas tienen acceso a automóvil o camioneta, y un 3.6% posee motocicletas, proporcionando movilidad adicional. Además, un 6.8% de los hogares dispone de bicicletas, lo que refleja un medio de transporte alternativo en la comunidad. Estos porcentajes evidencian una diversificación en los bienes disponibles, aunque aún existen limitaciones en cuanto a la posesión de vehículos y tecnología avanzada.

Para avanzar hacia un hábitat digno y atender las necesidades de vivienda y saneamiento en San Miguel Ahuehuetitlán, el municipio debe asumir un rol activo en la ejecución de obras clave que contribuyan al bienestar del sector poblacional. Una de sus prioridades es garantizar la construcción de cuartos dormitorio en la cabecera municipal, con el propósito de que las familias cuenten con espacios adecuados para el descanso, la privacidad y el desarrollo integral, respondiendo así a las carencias habitacionales existentes.

Asimismo, el ayuntamiento debe priorizar, en la comunidad de La Luz Tenexcalco, la instalación de sanitarios con biodigestor en el barrio Santa Cruz, promoviendo soluciones sostenibles que mejoren el manejo de aguas residuales y prevengan riesgos a la salud pública. En esta misma comunidad, corresponde también al municipio gestionar y coordinar la edificación de más cuartos dormitorio, permitiendo que cada hogar tenga condiciones dignas y seguras. Estas acciones, en conjunto con el respaldo de los gobiernos estatal y federal, permitirán fortalecer la infraestructura social y avanzar en la mejora de la calidad de vida de la ciudadanía.

Problema identificado:

Las viviendas en San Miguel Ahuehuetitlán muestran deficiencias en su infraestructura y condiciones habitacionales.

Objetivo

Mejorar las condiciones habitacionales y el acceso a los servicios básicos en San Miguel Ahuehuetitlán.

ODS 11 ciudades y comunidades sostenibles



Estrategia

Gestionar recursos estatales y federales para proyectos integrales de vivienda digna



Líneas de acción

- Gestionar la construcción de cuartos dormitorio
- Rehabilitar las viviendas que presenten deficiencias de infraestructura.
- Instalar sistemas de saneamiento ecológico, como sanitarios con biodigestor, en localidades rurales.

Tema 5.4. Agua y saneamiento

Diagnostico

Agua

El acceso al agua es un derecho humano fundamental que debe garantizar la disponibilidad, calidad y asequibilidad del recurso para el consumo personal y doméstico. Sin embargo, múltiples desafíos ambientales y de gestión han comprometido gravemente este derecho. A nivel nacional, fenómenos como el cambio climático, la contaminación de cuerpos de agua y la deforestación de microcuencas han alterado los ciclos hidrológicos y reducido la disponibilidad natural del recurso. La pérdida de cobertura vegetal, el cambio de uso de suelo y la sobreexplotación de fuentes acuíferas han provocado la disminución del caudal en ríos, el agotamiento de manantiales y la caída del nivel freático de pozos.

En el caso de Oaxaca, el Plan Estatal de Desarrollo 2022–2028 reconoce que garantizar el acceso al agua es prioritario para reducir desigualdades y mejorar la calidad de vida, especialmente en comunidades rurales e indígenas. El documento plantea la necesidad de proteger los ecosistemas que regulan el agua, promover tecnologías de captación y almacenamiento, y fortalecer la infraestructura de saneamiento y distribución.

San Miguel Ahuehuetitlán, enfrenta desafíos significativos en el acceso al agua potable y al servicio de agua entubada. La cobertura de agua potable en el estado de Oaxaca es del 79.1%, según datos del Censo de Población y Vivienda 2020. Sin embargo, en municipios como Ahuehuetitlán, la cobertura puede ser menor debido a factores como la dispersión geográfica y la limitada infraestructura.

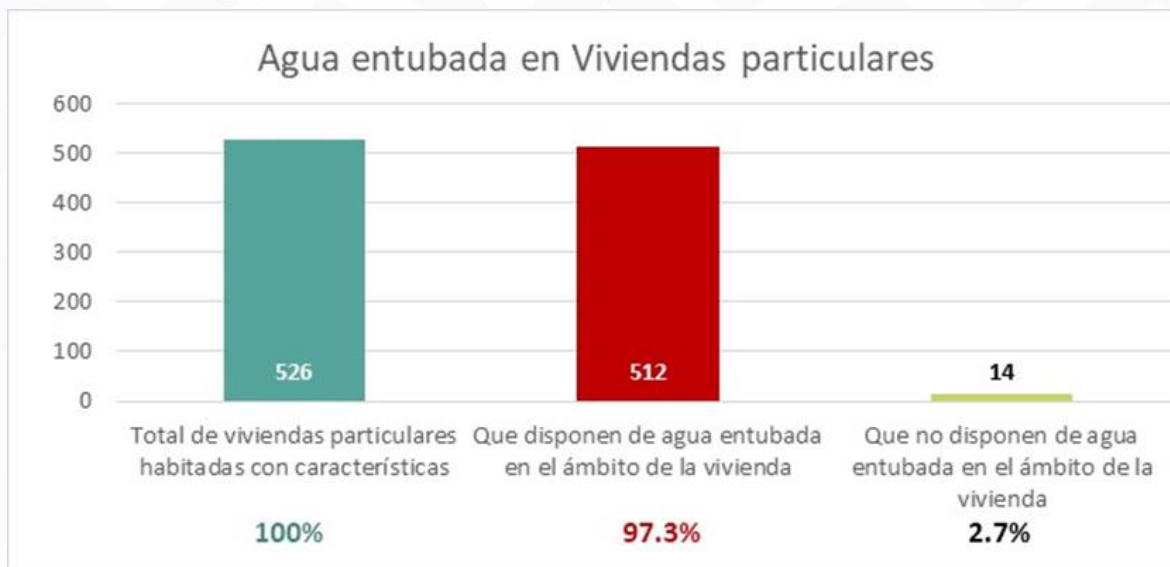

Fuente: Elaboración propia con información del INEGI, Censos y Conteos de Población y Vivienda 2020

El municipio ha logrado que 97.3 % de las viviendas dispongan de agua entubada, de las cuales 94.5 % están conectadas directamente a la red pública de distribución. Sin embargo, persisten 14 hogares que, aunque cuentan con tubería, dependen de captaciones particulares o redes comunitarias. Para garantizar un abasto universal y sostenible, corresponde al Ayuntamiento planificar y ejecutar obras que refuercen la infraestructura hídrica existente y acerquen el servicio a cada familia.

En ese sentido, el municipio debe impulsar la construcción de un tanque público de agua potable en la cabecera de San Miguel Ahuehuetitlán, con capacidad adecuada para mantener niveles de presión óptimos durante todo el año, especialmente en temporada de estiaje. De igual forma, en la localidad de La Luz Tenexcalco es necesaria la edificación de un tanque de almacenamiento que atienda la demanda creciente y evite cortes o variaciones drásticas de flujo. Asimismo, el Ayuntamiento tiene el compromiso de rehabilitar la red de agua entubada en La Luz Tenexcalco, corrigiendo fugas y reemplazando tramos deteriorados para minimizar pérdidas y garantizar un suministro continuo.

Para la correcta implementación de estas obras, la administración municipal debe gestionar recursos financieros estatales o federales y coordinarse con las instancias correspondientes para la supervisión técnica y el cumplimiento de normativas. Además, será fundamental establecer un cronograma de seguimiento, realizar consultas comunitarias para priorizar ubicaciones y asegurar el mantenimiento periódico de tanques y redes, de manera que el servicio de agua potable se consolide como un derecho efectivo para las y los ciudadanos.

Saneamiento

Las aguas residuales provienen de diversas actividades domésticas, como el uso de baños, regaderas y cocinas. Dentro de estas, las aguas negras, procedentes de inodoros, orinales y algunas actividades en la cocina, contienen una alta carga de materia orgánica y microorganismos patógenos, lo que las convierte en una de las principales fuentes de contaminación hídrica. Por otro lado, las aguas grises, que provienen de lavabos, piletas y bañeras, pueden reutilizarse en el riego de plantas o para el funcionamiento de inodoros. La descarga de aguas negras sin tratamiento previo en cuerpos de agua representa una amenaza ambiental significativa, ya que contiene sólidos en suspensión, detergentes y otros contaminantes que pueden afectar la calidad del agua y la salud pública.



Fuente: Elaboración propia con información del INEGI, Censos y Conteos de Población y Vivienda 2020

El municipio enfrenta grandes retos en materia de saneamiento básico. Un porcentaje de su población aún no cuenta con acceso a redes de drenaje eficientes, lo que se traduce en la necesidad urgente de fortalecer la infraestructura sanitaria. Las aguas residuales, generadas en las actividades cotidianas de los hogares representan una amenaza para la salud pública si no se manejan de manera adecuada.

En San Miguel Ahuehuetitlán 77.2% de las viviendas disponen de excusado, 86.7% cuentan con drenaje; 18.4% cuentan con algún tipo de servicio sanitario.

Total de viviendas particulares habitadas con características	526	100%
Viviendas particulares habitadas que disponen de excusado o sanitario	406	77.2%
Viviendas particulares habitadas que disponen de letrina (pozo u hoyo)	97	18.4%
Viviendas particulares habitadas que disponen de drenaje	456	86.7%
Viviendas particulares habitadas que no disponen de drenaje	70	13.3%
Viviendas particulares que disponen de drenaje y sanitario con admisión de agua	410	77.9%

Fuente: Censos y Conteos de Población y Vivienda 2020, INEGI.

De acuerdo con los datos estimados sobre viviendas particulares habitadas, 86.7% de los hogares en San Miguel Ahuehuetitlán dispone de sistema de drenaje, mientras que 13.3% restante carece de este servicio esencial para el saneamiento básico.

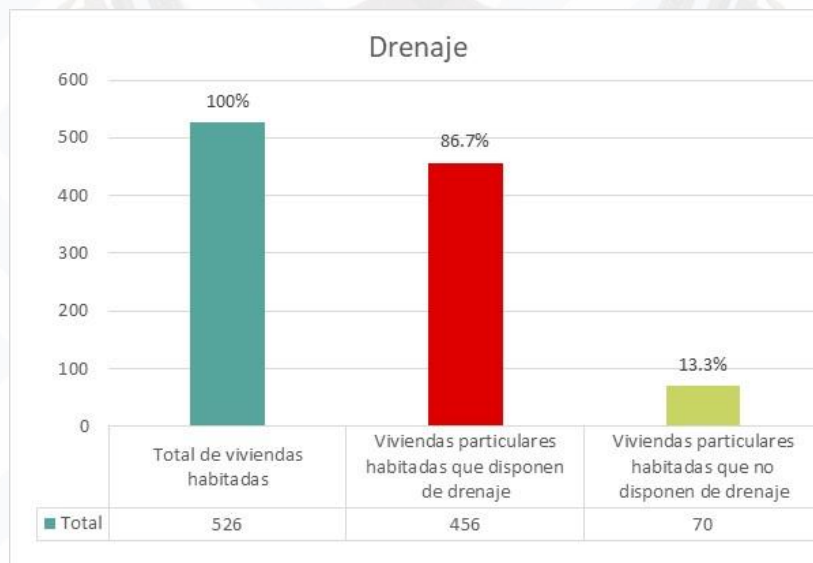

Fuente: Elaboración propia con información del INEGI, Censos y Conteos de Población y Vivienda 2020

Ante esta realidad, el municipio tiene el compromiso de proporcionar soluciones efectivas mediante acciones concretas. Entre las obras clave que ya se consideran prioritarias se encuentran la construcción de la red de drenaje sanitario en la privada



de La Paz, y la rehabilitación del desagüe de la calle Libramiento, acciones que contribuirán a ampliar la cobertura de drenaje en zonas habitacionales. Asimismo, el municipio ha contemplado la rehabilitación de la planta de tratamiento de aguas residuales, infraestructura indispensable para asegurar que las descargas sean procesadas adecuadamente antes de llegar al medio ambiente.

Otro paso fundamental es la rehabilitación de la red de alcantarillado (colector), cuya función es conducir las aguas residuales hacia su tratamiento y disposición final, evitando filtraciones y escurrimientos a cielo abierto. En el rubro de residuos sólidos, el municipio también prevé la construcción de centros de transferencia (rellenos sanitarios) tanto en la cabecera municipal como en la comunidad de La Luz Tenexcalco, medida que busca reducir los focos de contaminación y mejorar el manejo integral de los desechos.

Estas acciones deben ser acompañadas por una estrategia municipal integral que incluya no solo la inversión en infraestructura, sino también la educación comunitaria sobre el buen uso del agua, la separación de residuos y la importancia del saneamiento. La colaboración con entidades estatales y federales será crucial para acceder a financiamiento, asistencia técnica y asegurar la sostenibilidad de los proyectos. Solo así será posible avanzar hacia un entorno más saludable y digno para todas las familias de San Miguel Ahuehuetitlán.

Problema identificado:

Los sistemas de suministro de agua potable y saneamiento en las viviendas del municipio de San Miguel Ahuehuetitlán no han sido intervenidos ni optimizados.

Objetivo

Fortalecer el suministro de agua y el manejo eficiente de aguas residuales en las viviendas de San Miguel Ahuehuetitlán.

ODS 11 ciudades y comunidades sostenibles



Estrategia

Ejecutar acciones de mejora integral en las redes de agua potable y saneamiento de la localidad.

Líneas de acción

- Efectuar tareas de restauración en los pozos de agua que presenten deterioro.



- Rehabilitar la planta de tratamiento de aguas residuales ya existentes.
- Promover la ejecución de proyectos para la recolección, almacenamiento y disposición adecuada de residuos sólidos
- Ampliar la red de drenaje sanitario
- Construir nuevos sistemas nuevos de drenaje y agua potable
- Rehabilitar de las redes de agua y drenaje que se encuentren en mal estado
- Promover acciones de almacenamiento de agua.

Tema 5.5. Infraestructura educativa.

Diagnóstico

A nivel nacional, la infraestructura educativa es reconocida como un pilar fundamental para el desarrollo social, ya que incide directamente en la calidad del aprendizaje y en la equidad educativa. En este contexto, el estado de Oaxaca, a través de su Plan Estatal de Desarrollo, ha puesto especial énfasis en mejorar las condiciones físicas de las escuelas como una estrategia clave para garantizar una educación de calidad.

No obstante, persisten obstáculos significativos, entre ellos la carencia de espacios adecuados y la escasez de recursos, especialmente en zonas rurales y de alta marginación. En respuesta, se han planteado acciones concretas para ampliar la cobertura educativa y fortalecer la infraestructura escolar, con un enfoque en la inclusión y la igualdad de oportunidades. De este modo, Oaxaca se alinea con los esfuerzos nacionales para cerrar las brechas en el acceso a una educación digna y transformadora.

San Miguel Ahuehuetitlán enfrenta importantes retos en materia de infraestructura educativa, reflejo de las condiciones estructurales que prevalecen en muchas comunidades rurales del país. A pesar de los esfuerzos locales y estatales por garantizar el acceso a la educación, persisten limitaciones significativas en cuanto a la calidad y suficiencia de los espacios escolares. Muchas escuelas operan en instalaciones deterioradas, con mobiliario insuficiente, servicios básicos limitados y condiciones físicas poco propicias para el aprendizaje y el bienestar de estudiantes y docentes.

El acceso a tecnologías de la información y a recursos didácticos modernos también es limitado, lo que profundiza la brecha educativa respecto a otras regiones con



San Miguel Ahuehuetitlán Plan Municipal de Desarrollo

2025 - 2027

mayores niveles de desarrollo. Esta situación es especialmente crítica en las agencias municipales y localidades más alejadas, donde los caminos de difícil acceso y la escasez de transporte escolar agravan la problemática.

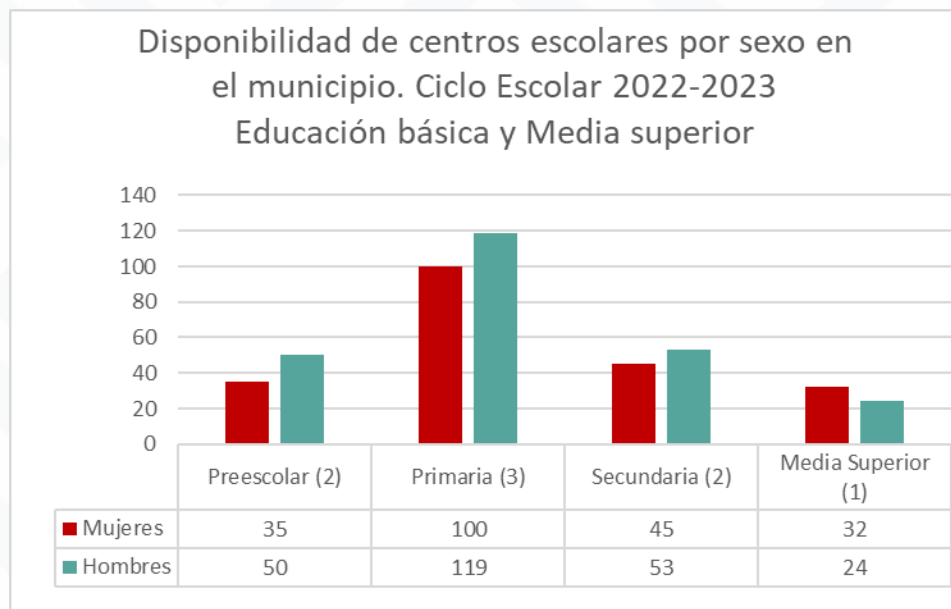

Fuente: MEJOREDU, Comisión Nacional para la Mejora Continua de la Educación (Censo de Población y Vivienda INEGI 2020).

Durante el ciclo escolar 2022–2023, el municipio contó con una estructura educativa que abarcó los niveles de preescolar, primaria, secundaria y media superior, distribuidos entre la cabecera municipal y la localidad de La Luz Tenexcalco. En total, se atendieron a 402 estudiantes: 170 en la cabecera y 232 en La Luz Tenexcalco.

Disponibilidad de centros escolares por sexo en San Miguel Ahuehuetitlán. Ciclo escolar 2022-2023

Grado	Nombre de la Escuela	Mujeres	Hombres	Total Alumnos
Preescolar (Indígena)	Fray Bartolomé de las Casas	28	42	70
Primaria	Lucio Cabañas Barrientos	3	11	14
	Vicente Guerrero	6	1	7
Secundaria	Telesecundaria	35	44	79
Media Superior	Bachillerato integral comunitario	32	24	56
Total		72	98	170

Fuente: MEJOREDU, Comisión Nacional para la Mejora Continua de la Educación (Censo de Población y Vivienda INEGI 2020).



San Miguel Ahuehuetitlán Plan Municipal de Desarrollo

2025 - 2027

En ese mismo periodo, en la cabecera municipal, el preescolar atendió a 70 niños y niñas. Las primarias registraron una matrícula reducida, con apenas 21 estudiantes. La telesecundaria fue el nivel con mayor concentración, con 79 alumnos, mientras que el bachillerato integral comunitario atendió a 56 jóvenes en el nivel medio superior. Esta baja proporción de estudiantes en el nivel primario podría deberse a la dispersión poblacional o al traslado de niñas y niños hacia escuelas ubicadas en otras comunidades.

Por su parte, La Luz Tenexcalco presentó una matrícula más alta, particularmente en la primaria, que atendió a 198 estudiantes, lo cual representó una carga significativa para la infraestructura del plantel. El preescolar y la telesecundaria atendieron a 15 y 19 estudiantes, respectivamente. Esta localidad evidenció un crecimiento importante en su población escolar, lo que generó una mayor demanda de espacios adecuados, mobiliario escolar, materiales didácticos y servicios básicos suficientes.

Disponibilidad de centros escolares por sexo en La Luz Tenexcalco. Ciclo escolar 2022-2023

Grado	Nombre de la Escuela	Mujeres	Hombres	Total Alumnos
Preescolar	Lázaro Cárdenas del Río	7	8	15
Primaria	Benito Juárez	91	107	198
Secundaria	Telesecundaria	10	9	19
Total		108	124	232

Fuente: MEJOREDU, Comisión Nacional para la Mejora Continua de la Educación (Censo de Población y Vivienda INEGI 2020).

San Miguel Ahuehuetitlán, al igual que muchas comunidades rurales del estado, enfrenta desafíos estructurales en materia de infraestructura educativa que requieren atención inmediata. Las condiciones físicas de muchas escuelas, tanto en la cabecera municipal como en la localidad de La Luz Tenexcalco, muestran deterioro en aulas, sanitarios, servicios básicos y accesos, lo cual afecta directamente el entorno de aprendizaje y el bienestar de estudiantes y docentes. A esto se suman carencia de equipamiento actualizado, el acceso limitado a tecnologías y conectividad, especialmente en el nivel medio superior, así como brechas en la



San Miguel Ahuehuetitlán Plan Municipal de Desarrollo

2025 - 2027

distribución del alumnado que reflejan la urgencia de realizar un diagnóstico detallado sobre cobertura, eficiencia y abandono escolar.

En este contexto, el municipio ha identificado como áreas de oportunidad la construcción de una cancha deportiva en la Telesecundaria de La Luz Tenexcalco, así como el equipamiento de la cancha pública en la misma localidad, acciones fundamentales para fortalecer la infraestructura educativa y deportiva, promover estilos de vida saludables y fomentar la convivencia escolar y comunitaria.

En consonancia con estos retos, el Plan Estatal de Desarrollo de Oaxaca reconoce que fortalecer la infraestructura educativa es un paso esencial hacia la equidad y la inclusión. En este marco, el municipio requiere inversiones no solo orientadas a la construcción y rehabilitación de planteles, sino también al mejoramiento del equipamiento escolar, la conectividad digital y la formación docente.

En la cabecera municipal, es prioritario realizar el mantenimiento de aulas en primaria, secundaria y bachillerato, así como rehabilitar los sanitarios del preescolar. Asimismo, en el preescolar se requiere la construcción de un comedor escolar y bardas perimetrales para mejorar la seguridad y las condiciones de alimentación de los estudiantes. La pavimentación del acceso al bachillerato también es clave para facilitar la movilidad estudiantil y el acceso a este nivel educativo.

Por su parte, en La Luz Tenexcalco se deben atender las necesidades de mantenimiento en aulas de primaria y telesecundaria, así como la rehabilitación de sanitarios, el sistema de agua potable y el drenaje en el preescolar. Además, es fundamental construir un comedor escolar, un aula de medios y asegurar el mantenimiento general de las instalaciones educativas.

El municipio también debe promover acciones estratégicas como la instalación de una antena de telefonía e internet para mejorar la conectividad, sobre todo en zonas de difícil acceso. Se requiere además la contratación de docentes para la enseñanza de la lengua materna, la creación de talleres culturales y la implementación de programas de capacitación artística que contribuyan a una formación educativa más integral.

Estas acciones deben ocupar un lugar prioritario en la planeación municipal, pues están directamente relacionadas con el derecho a una educación digna, el fortalecimiento de la equidad educativa y la permanencia escolar. Para ello, es indispensable que el municipio gestione recursos estatales y federales, al tiempo que fomenta la participación de la comunidad en el mejoramiento de las condiciones escolares.



Problemática identificada

San Miguel Ahuehuetitlán presenta deficiencias significativas en su infraestructura educativa.

Objetivo

Garantizar condiciones físicas dignas, funcionales y de calidad en los centros educativos del municipio.

ODS 4 Educación de calidad.



Estrategia

Mejorar la infraestructura educativa de San Miguel Ahuehuetitlán

Líneas de acción

- Gestionar recursos financieros ante instancias estatales y federales para el mantenimiento, rehabilitación, ampliación y construcción de instalaciones educativas.
- Dotar a las escuelas de mobiliario y equipo de tecnologías de la información y comunicación.
- Garantizar la provisión de servicios básicos como agua potable, energía eléctrica y conectividad digital en todas las escuelas del municipio.

Tuú ndavi

Matriz de Planeación.

Tema 5.1 Infraestructura para comunidades y ciudades sostenibles.

Localidad	Problema	Objetivo	Estrategia	Línea de acción	Proyecto	Latitud	Longitud	Actores involucrados	Periodo de ejecución	Costo	Fuente de financiamiento	Mé debate	Beneficiarios	Indicador
San Miguel Ahuehuetitlán	Existen áreas dentro del municipio de San Miguel Ahuehuetitlán que no cuentan con suministro de energía eléctrica ni con alumbrado público.	Dotar de servicios de energía eléctrica y alumbrado público a las zonas del municipio que actualmente se encuentran sin acceso a estos.	Fomentar la ejecución de proyectos orientados a la electrificación y mejora del alumbrado público	Promover iniciativas para extender el servicio eléctrico a las zonas que aún carecen de este recurso en San Miguel Ahuehuetitlán.	Ampliación de la red de distribución de energía eléctrica en la calle Porfirio Díaz	17.660141	-98.368356	Ciudadanía y Gobierno municipal.	2025-2027	500,000.00	FAISMUN.	500 MI	23 viviendas	(Metros lineales amplificados/metros lineales planeados a ampliar)*100
San Miguel Ahuehuetitlán	Existen áreas dentro del municipio de San Miguel Ahuehuetitlán que no cuentan con suministro de energía eléctrica ni con alumbrado público.	Dotar de servicios de energía eléctrica y alumbrado público a las zonas del municipio que actualmente se encuentran sin acceso a estos.	Fomentar la ejecución de proyectos orientados a la electrificación y mejora del alumbrado público	Promover iniciativas para extender el servicio eléctrico a las zonas que aún carecen de este recurso en San Miguel Ahuehuetitlán.	Ampliación de red de energía eléctrica en la calle Cuauhtémoc en el municipio de San Miguel Ahuehuetitlán	17.660345	-98.368890	Ciudadanía y Gobierno municipal.	2025-2027	500,000.00	FAISMUN.	500 MI	15 viviendas	(Metros lineales amplificados/metros lineales planeados a ampliar)*100

Tema 5.2 Caminos y carreteras.

Localidad	Problema	Objetivo	Estrategia	Línea de acción	Proyecto	Latitud	Longitud	Actores involucrados	Periodo de ejecución	Costo	Fuente financiamiento	Meta	Beneficiarios	Indicador
San Miguel Ahuehuetitlán	La infraestructura vial y de conectividad es insuficiente en San Miguel Ahuehuetitlán.	Mejorar la infraestructura vial y de conectividad de San Miguel Ahuehuetitlán y sus localidades.	Impulsar proyectos de rehabilitación y construcción de infraestructura vial	Mejorar los caminos y carreteras para facilitar el transporte.	Limpieza y conservación de cunetas en la carretera federal del municipio de San Miguel Ahuehuetitlán	17.660541	-98.368733	Ciudadanía y Gobierno municipal.	2025-2027	100,000.00	FAISM UN.	4.5 Km	805 viviendas	(Kilómetros limpiados/Kilómetros planeados a limpiar) *100
San Miguel Ahuehuetitlán				Mejorar los caminos y carreteras para facilitar el transporte.	Rehabilitación de pavimento concreto hidráulico en la calle Aldama del municipio de San Miguel Ahuehuetitlán	17.660961	-98.368493	Ciudadanía y Gobierno municipal.	2025-2027	300,000.00	FAISM UN.	2,000 M2	25 viviendas	(Metros cuadrados rehabilitados/metros cuadrados planeados a rehabilitar)*100



San Miguel Ahuehuetitlán

Plan Municipal de Desarrollo

2025 - 2027

Localidad	Problema	Objetivo	Estrategia	Línea de acción	Proyecto	Latitud	Longitud	Actores involucrados	Periodo de ejecución	Costo	Fuente de financiamiento	Meta	Beneficiarios	Indicador
San Miguel Ahuehuetitlán					Rehabilitación de pavimento con concreto hidráulico en la calle porfirio diaz del municipio de San Miguel Ahuehuetitlán	17.660961	-98.368493	Ciudadanía y Gobierno municipal.	2025-2027	100,000.00	FAISM UN.	900 M2	8 viviendas	(Metros cuadrados rehabilitados/metros cuadrados planeados a rehabilitar)*100
San Miguel Ahuehuetitlán				Pavimentar con hidráulico en las principales vías, accesos y calles del municipio.	Construcción de pavimento con concreto hidráulico en la calle la paz del municipio de San Miguel Ahuehuetitlán	17.660961	-98.368493	Ciudadanía y Gobierno municipal.	2025-2027	2,000,000.00	FAISM UN.	900 M2	40 viviendas	(Metros cuadrados construidos/metros cuadrados planeados a construir)*100



San Miguel Ahuehuetitlán

Plan Municipal de Desarrollo

2025 - 2027

Localidad	Problema	Objetivo	Estrategia	Línea de acción	Proyecto	Latitud	Longitud	Actores involucrados	Periodo de ejecución	Costo	Fuente de financiamiento	Meta	Beneficiarios	Indicador
San Miguel Ahuehuetitlán					Construcción de pavimentación con concreto hidráulico en la entrada del bachillerato de San Miguel Ahuehuetitlán	17.660961	-98.368493	Ciudadanía y Gobierno municipal.	2025-2027	2,000,000.00	FAISMUN.	800M2	15 viviendas	(Metros cuadrados construidos/metros cuadrados planeados a construir)*100
San Miguel Ahuehuetitlán					Construcción de pavimento con concreto hidráulico en la calle reforma del municipio de San Miguel Ahuehuetitlán	17.660961	-98.368493	Ciudadanía y Gobierno municipal.	2025-2027	2,000,000.00	FAISMUN.	900M2	40 viviendas	(Metros cuadrados construidos/metros cuadrados planeados a construir)*100



Tuú ndavi

San Miguel Ahuehuetitlán Plan Municipal de Desarrollo

2025 - 2027

Tema 5.3 Vivienda.

Localidad	Problema	Objetivo	Estrategia	Línea de acción	Proyecto	Latitud	Longitud	Actores involucrados	Periodo de ejecución	Costo	Fuente de financiamiento	Meta	Beneficiarios	Indicador
San Miguel Ahuehuetitlán	Las viviendas en San Miguel Ahuehuetitlán muestran deficiencias en su infraestructura y condiciones habitacionales.	Mejorar las condiciones habitacionales y el acceso a los servicios básicos en San Miguel Ahuehuetitlán.	Gestionar recursos estatales y federales para proyectos integrales de vivienda digna	Gestionar la construcción de cuartos dormitorio	construcción de cuartos dormitorio para el municipio de San Miguel Ahuehuetitlán	17.660961	-98.368493	Ciudadanía y Gobierno municipal.	2025-2027	5,000,000.00	FAISM UN.	50 acciones	50 viviendas	(Acciones construidas/acciones planeadas a construir)*100
la Luz Tenexcalco					construcción de cuartos dormitorio en la localidad de la Luz Tenexcalco	17.660961	-98.368493	Ciudadanía y Gobierno municipal.	2025-2027	2,000,000.00	FAISM UN.	30 acciones	2 viviendas	(Acciones construidas/acciones planeadas a construir)*100

Tema 5.4 Agua y saneamiento.

Localidad	Problema	Objetivo	Estrategia	Línea de acción	Proyecto	Latitud	Longitud	Actores involucrados	Periodo de ejecución	Costo	Fuente de financiamiento	Meta	Beneficiarios	Indicador
La Luz Tenexcalco	Los sistemas de suministro de agua potable y saneamiento en las viviendas del municipio de San Miguel Ahuehuetitlán no han sido intervenidos ni optimizados.	Fortalecer el suministro de agua y el manejo eficiente de aguas residuales en las viviendas de San Miguel Ahuehuetitlán.	Ejecutar acciones de mejora integral en las redes de agua potable y saneamiento de la localidad.	Promover acciones de almacenamiento de agua.	Construcción de tanque público de almacenamiento de agua en la localidad de La Luz Tenexcalco	17.660961	-98.368493	Ciudadanía y Gobierno municipal.	2025-2027	3,000,000.00	FAIS MUN.	2,000 M3	114 viviendas	(Metros cúbicos construidos/metros cúbicos planeados a construir)*100
La Luz Tenexcalco				Rehabilitar de las redes de agua y drenaje que se encuentran en mal estado	Rehabilitación de la red de agua entubada en la localidad de La Luz Tenexcalco	17.660961	-98.368493	Ciudadanía y Gobierno municipal.	2025-2027	100,000.00	FAIS MUN.	1,500 MI	25 viviendas	(Metros lineales rehabilitados/metros lineales planeados a rehabilitar)*10
San Miguel Ahuehuetitlán					Rehabilitación de la planta de tratamiento de aguas residuales	17.660961	-98.368493	Ciudadanía y Gobierno municipal.	2025-2027	4,000,000.00	FAIS MUN.	971 M2	315 viviendas	(Metros cuadrados rehabilitados/metros cuadrados planeados a rehabilitar)*100



San Miguel Ahuehuetitlán

Plan Municipal de Desarrollo

2025 - 2027

Localidad	Problema	Objetivo	Estrategia	Línea de acción	Proyecto	Latitud	Longitud	Actores involucrados	Periodo de ejecución	Costo	Fuente de financiamiento	Meta	Beneficiarios	Indicador
					uales en el municipio de San Miguel Ahuehuetitlán									rehabilitar)*100
San Miguel Ahuehuetitlán				Construir nuevos sistemas nuevos de drenaje y agua potable	Construcción de cisternas de agua potable en la localidad de San Miguel Ahuehuetitlán	17.660961	-98.368493	Ciudadanía y Gobierno municipal.	2025-2027	2,000,000.00	FAIS MUN.	50,000.00 M3	130 viviendas	(Metros cúbicos construidos/metros cúbicos planeados a construir)*100
San Miguel Ahuehuetitlán					Construcción de la red de drenaje sanitario en la privada de la paz del municipio de San Miguel Ahuehuetitlán	17.660961	-98.368493	Ciudadanía y Gobierno municipal.	2025-2027	800,000.00	FAIS MUN.	600 MI	80 viviendas	(Metros lineales construidos/metros lineales planeados a construir)*100

Localidad	Problema	Objetivo	Estrategia	Línea de acción	Proyecto	Latitud	Longitud	Actores involucrados	Periodo de ejecución	Costo	Fuente de financiamiento	Meta	Beneficiarios	Indicador
San Miguel Ahuehuetitlán					Rehabilitación de la red de alcantarillado (colector) en la localidad San Miguel Ahuehuetitlán	17.660961	-98.368493	Ciudadanía y Gobierno municipal.	2025-2027	3,000,000.00	FAIS MUN.	1,651.16 MI	406 viviendas	(Metros lineales rehabilitados/ metros lineales planeados a rehabilitar)*100

Tema 5.5 Infraestructura educativa

Localidad	Problema	Objetivo	Estrategia	Línea de acción	Proyecto	Latitud	Longitud	Actores involucrados	Periodo de ejecución	Costo	Fuente de financiamiento	Meta	Beneficiarios	Indicador
San Miguel Ahuehuetitlán	San Miguel Ahuehuetitlán presenta deficiencias significativas	Garantizar condiciones físicas dignas, funcionales	Mejorar la infraestructura educativa de San Miguel Ahuehuetitlán	Gestionar recursos financieros ante instancias estatales y federales para	Rehabilitación de sanitarios en el preescolar Fray Bartolomé de las	17.660961	-98.368493	Ciudadanía y Gobierno municipal.	2025-2027	100,000.00	FAISM UN.	105 MI	114 viviendas	(Metros lineales rehabilitados/ metros lineales planeados a rehabilitar)*100



Tuú ndavi

San Miguel Ahuehuetitlán

Plan Municipal de Desarrollo

2025 - 2027

Localidad	Problema	Objetivo	Estrategia	Línea de acción	Proyecto	Latitud	Longitud	Actores involucrados	Periodo de ejecución	Costo	Fuente de financiamiento	Meta	Beneficiarios	Indicador
	Activas en su infraestructura educativa.	Ionales y de calidad en los centros educativos del municipio.	Ahuehuetitlán	El mantenimiento, rehabilitación, ampliación y construcción de instalaciones educativas.	Casas									
La Luz Tenexcalco					Rehabilitación de dotación de servicios básicos drenaje sanitario en el prescolar Lázaro Cárdenas del Río, con	17.660961	-98.368493	Ciudadanía y Gobierno municipal	2025-2027	500,000.00	FAISM UN.	500 MI	83 viviendas	(Metros lineales rehabilitados/metros lineales planeados a rehabilitar)*100
La Luz Tenexcalco					Rehabilitación de sanitarios en la telesecundaria La Luz Tenexcalco	17.660961	-98.368493	Ciudadanía y Gobierno municipal.	2025-2027	100,000.00	FAISM UN.	1 sanitario	18 alumnos	(Sanitarios rehabilitados/Sanitarios planeados a rehabilitar)*100



San Miguel Ahuehuetitlán

Plan Municipal de Desarrollo

2025 - 2027

Localidad	Problema	Objetivo	Estrategia	Línea de acción	Proyecto	Latitud	Longitud	Actores involucrados	Periodo de ejecución	Costo	Fuente de financiamiento	Meta	Beneficiarios	Indicador
La Luz Tene xcalco					Mantenimiento de sanitarios en el prescolar Lázaro Cárdenas del río.	17.660389	-98.368758	Ciudadanía y Gobierno municipal.	2025-2027	150,000.00	FAISM UN.	1 sanitario	25 alumnos	(Sanitarios con mantenimiento/Sanitarios planeados a dar mantenimiento)* 100
la Luz Tene xcalco					Mantenimiento de aula en la primaria Benito Juárez	17.660961	-98.368493	Ciudadanía y Gobierno municipal.	2025-2027	100,000.00	FAISM UN.	1 Aula	198 alumnos	(Aulas con mantenimiento/Aulas planeados a dar mantenimiento)* 100
San Miguel Ahuehuetitlán					Mantenimiento de aula en la escuela primaria Lucio Cabañas Barrientos, con	17.660321	-98.368826	Ciudadanía y Gobierno municipal.	2025-2027	300,000.00	FAISM UN.	1 Aula	14 alumnos	(Aulas con mantenimiento/Aulas planeados a dar mantenimiento)* 100



VII. Ejes transversales

Igualdad de género

La igualdad entre mujeres y hombres es un derecho consagrado en la Constitución Mexicana y reconocido por organismos nacionales como el Instituto Nacional de las Mujeres. Este principio, sin embargo, aún enfrenta retos significativos para ser plenamente ejercido en la vida cotidiana. Más allá del reconocimiento legal, es necesario que se traduzca en condiciones equitativas y reales de acceso a la educación, el empleo, la salud y la protección social. La igualdad sustantiva implica también la capacidad de las mujeres para participar activamente en decisiones políticas, comunitarias y familiares, y ejercer libremente sus derechos en todos los espacios.

Diagnóstico

De acuerdo con el Censo de Población y Vivienda 2020 del INEGI, San Miguel Ahuehuetitlán tiene una población total de 2,142 personas. De ellas, 51.8% son mujeres y 48.2% hombres, representando apenas 0.1% del total estatal. Este dato subraya la importancia de que, aun siendo un municipio pequeño, las políticas de igualdad de género sean integrales y efectivas, especialmente en el ámbito educativo.

Masculina	1,033	48.2%
Femenina	1,109	51.8%
Población Total	2,142	100%

Fuente: INEGI, Censos y Conteos de Población y Vivienda 2020

La relación entre hombres y mujeres es de 93.1%, el cual quiere decir que existen 93 hombres por cada 100 mujeres.



Fuente: Panorama Sociodemográfico 2020.

Uno de los indicadores más claros de la desigualdad entre mujeres y hombres en el ámbito local es el nivel educativo alcanzado por cada grupo. En el municipio de San Miguel Ahuehuetitlán, el promedio general de escolaridad es de apenas 4.03 años, lo cual está por debajo del nivel básico. Al desagregar estos datos por sexo, se



San Miguel Ahuehuetitlán

Plan Municipal de Desarrollo

2025 - 2027

observa una brecha significativa: mientras los hombres alcanzan un promedio de 4.34 años de estudios, las mujeres apenas llegan a 3.74. Esta diferencia revela no solo una disparidad histórica, sino también la necesidad urgente de implementar políticas educativas con enfoque de género que permitan a las mujeres acceder y permanecer en el sistema educativo.

Grado promedio de escolaridad	Total
Población masculina	4.34
Población femenina	3.74
Grado promedio total	4.03

Fuente: INEGI, Censos y Conteos de Población y Vivienda 2020

En San Miguel Ahuehuetitlán, de las 1,350 personas que han concluido la educación básica, 53% son hombres y 47% mujeres. Al avanzar al nivel medio superior, la proporción femenina crece hasta 54%, superando al 46% de varones, y este predominio se mantiene en el nivel superior, donde las mujeres alcanzan 56% frente al 44% de los hombres.

Sin embargo, al considerar a quienes no han recibido ningún tipo de formación escolar, las mujeres concentran un 62% de este grupo, mientras que los hombres representan 38%, lo que evidencia una brecha de género significativa en el acceso a la educación inicial.

Grado de escolaridad	Total	Sexo			
		Hombres	%	Mujeres	%
Básica	1350	710	53%	640	47%
Estudios técnicos o comerciales con primaria terminada	1	1	100%	0	0%
Media superior1	107	49	46%	58	54%
Superior2	9	4	44%	5	56%
Sin escolaridad	545	206	38%	339	62%
Total	1,467	764	52%	703	48%

Incluye estudios de Normal Básica.



San Miguel Ahuehuetitlán Plan Municipal de Desarrollo

2025 - 2027

Incluye estudios técnicos o comerciales con preparatoria terminada y posgrado.

Fuente: Atlas de Genero Oaxaca (INEGI. Censo de Población y Vivienda 2020).

La educación en San Miguel Ahuehuetitlán enfrenta desafíos importantes que no pueden analizarse sin considerar la perspectiva de género. La diferencia en el grado promedio de escolaridad entre hombres y mujeres, junto con las condiciones estructurales de los planteles, reflejan una realidad donde las niñas y jóvenes aún enfrentan barreras para acceder y permanecer en el sistema educativo en igualdad de condiciones. Superar estas brechas requiere no solo inversión en infraestructura, sino también la implementación de políticas educativas que promuevan la equidad, erradiquen estereotipos y generen entornos seguros, inclusivos y con igualdad de oportunidades para todas y todos. Asegurar que las niñas y mujeres del municipio tengan acceso pleno a una educación de calidad es un paso clave hacia una sociedad más justa, participativa y con mayor bienestar colectivo.

Salud

Garantizar el acceso equitativo a la salud es un componente esencial para el desarrollo humano integral. En San Miguel Ahuehuetitlán, se reconoce la necesidad de responder de manera diferenciada a las condiciones de salud de mujeres, hombres y personas con identidades diversas, ya que cada grupo enfrenta desafíos particulares. Asegurar el derecho a la salud implica no solo ofrecer servicios médicos, sino también erradicar las barreras culturales, económicas y sociales que perpetúan la desigualdad entre géneros.

El propósito es que cada habitante de San Miguel Ahuehuetitlán acceda a servicios de salud oportunos, de calidad y con un enfoque de derechos, lo cual permitiría avanzar hacia una comunidad más saludable, equitativa y con mayor justicia social.

En lo local, el municipio registró 24 defunciones en 2021, divididas entre 11 mujeres y 13 hombres, sin fallecimientos por cáncer de mama, aunque sí se registraron dos defunciones por tumores malignos en cada sexo, de acuerdo con el Atlas de Género de Oaxaca.

Sexo	Año	Defunciones generales registradas	Defunciones por tumores malignos	Defunciones por cáncer de mama
Mujeres	2021	11	2	0
Hombres	2021	13	2	0

Fuente: Atlas de Genero Oaxaca (INEGI. Censo de Población y Vivienda 2020).

Otro dato relevante del INEGI 2020 indican que las mujeres de entre 15 y 49 años en San Miguel Ahuehuetitlán tienen un promedio de 2.1 hijos, cifra que refleja patrones de maternidad temprana y desafíos en el acceso a servicios de planificación familiar.

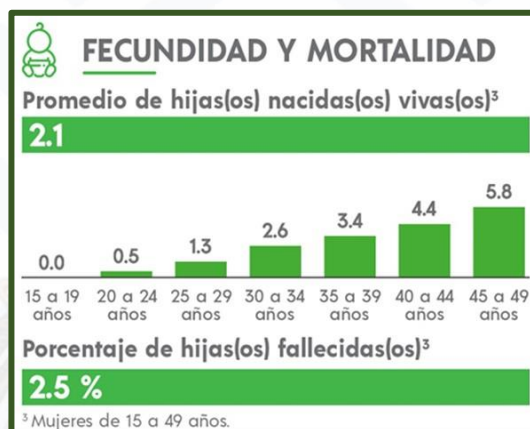

Fuente: Panorama Sociodemográfico 2020.

Garantizar el acceso a la salud en San Miguel Ahuehuetitlán requiere reconocer y atender las desigualdades estructurales que afectan de manera diferenciada a mujeres, hombres y personas con identidades diversas. Las brechas en el acceso a servicios médicos, la alta proporción de mujeres sin seguridad social, la maternidad temprana y la escasez de información sobre derechos reproductivos reflejan un contexto de desigualdad persistente que limita el bienestar y el desarrollo integral de la comunidad.

Superar estos desafíos implica fortalecer la infraestructura de salud, asegurar el abasto de medicamentos y personal capacitado, así como promover campañas comunitarias de sensibilización con enfoque de género. Es fundamental fomentar servicios que no solo sean accesibles, sino también respetuosos, inclusivos y culturalmente pertinentes. Solo así será posible construir una comunidad donde el derecho a la salud se ejerza en condiciones de justicia, dignidad e igualdad para todas las personas.

Desarrollo económico:

De acuerdo con los resultados del Censo 2020 del INEGI, las mujeres constituyen 40% de la Población Económicamente Activa Ocupada en Oaxaca. En términos de bienestar económico, el CONEVAL señala que 65% de las mujeres vive en situación de pobreza laboral, lo que significa que su salario mensual no es suficiente para cubrir la canasta alimentaria ni sus necesidades básicas como transporte y vestimenta. Además, 29.2% de las mujeres vive en pobreza extrema por ingresos.

En San Miguel Ahuehuetitlán, 43.4% del sector poblacional de 12 años y más forma parte de la Población Económicamente Activa (PEA), de la cual 73.1% son hombres y 26.9% son mujeres.

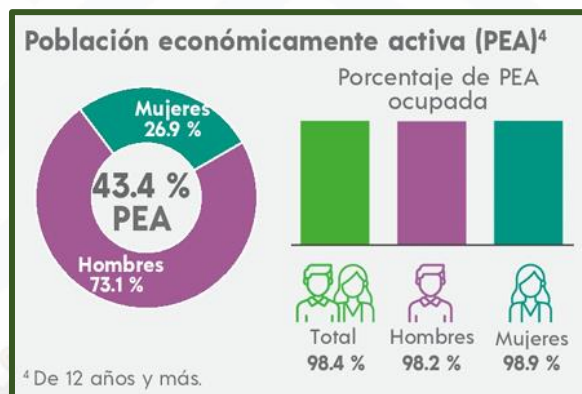

Fuente: Panorama Sociodemográfico 2020.

Con base en los datos más recientes del Atlas de Género de Oaxaca, la distribución de la población ocupada por sector económico en San Miguel Ahuehuetitlán muestra importantes diferencias entre hombres y mujeres, lo que evidencia una marcada segmentación laboral por género.

Las mujeres se concentran mayoritariamente en sectores como las industrias manufactureras, minería, electricidad y agua (43.01%), seguidas por los servicios de transporte, comunicación, profesionales, financieros, sociales y gubernamentales (24.19%) y el comercio (21.51%). En contraste, su participación en el sector agrícola y ganadero es de apenas 9.68%, en la construcción 1.08%, y 0.54% no tiene una actividad especificada.

Por otro lado, los hombres presentan una mayor presencia en el sector agropecuario (47.51%) y en la construcción (18.89%), mientras que tienen una participación más baja en industrias manufactureras y servicios (10.74% y 16.5%, respectivamente). Estos datos reflejan una clara división de roles económicos, donde las mujeres se insertan principalmente en sectores de servicios e industria, mientras que los hombres predominan en actividades primarias y de construcción.

Esta distribución desigual sugiere la necesidad de políticas públicas que promuevan el acceso equitativo de mujeres y hombres a todos los sectores productivos, así como programas de capacitación y empoderamiento económico que reduzcan la brecha de género en el ámbito laboral.

Este patrón ocupacional revela una fuerte segmentación por género en el mercado laboral local. Las mujeres están sobrerrepresentadas en actividades informales y de

menor reconocimiento técnico, mientras que los hombres dominan en sectores tradicionales y físicamente demandantes.



Fuente: Panorama Sociodemográfico 2020.

Por otro lado, la Población Económicamente No Activa representa 56.5% del conjunto de las y los ciudadanos. De este grupo, 56.6% se dedica a los quehaceres del hogar, 17.7% está involucrado en actividades no económicas, 17.2% son estudiantes, 8.5% tiene alguna limitación física o mental que les impide trabajar, y no existen personas jubiladas.

El desarrollo económico con enfoque de igualdad de género en San Miguel Ahuehuetitlán requiere acciones decididas para cerrar las brechas existentes entre mujeres y hombres en el ámbito laboral. Aunque las mujeres participan activamente en sectores como el comercio, los oficios artesanales y los servicios, su presencia en cargos directivos, técnicos y operativos sigue siendo limitada. En contraste, los hombres dominan áreas como la agricultura, la construcción y la operación de maquinaria, lo que refleja una distribución desigual de oportunidades y recursos productivos.

En temas de seguridad es importante señalar que en el año 2021 en San Miguel Ahuehuetitlán, según el informe del secretariado Ejecutivo de seguridad pública, se presentó un caso de feminicidio, por el cual se inició una carpeta de investigación, es importante recalcar que el feminicidio es el asesinato de una mujer por razones de género, es decir, motivado por la discriminación, misoginia y la violencia de género que sufren las mujeres en una sociedad. A diferencia del homicidio, el feminicidio se caracteriza por un conjunto de circunstancias específicas, como la existencia de violencia sexual, antecedentes de violencia en relaciones sentimentales, la exhibición del cuerpo de la víctima, o que el acto se realice en un contexto de subordinación y opresión por el hecho de ser mujer y en el 2022 se iniciaron dos carpetas de investigación por violencia familiar.



San Miguel Ahuehuetitlán

Plan Municipal de Desarrollo

2025 - 2027

Para lograr una economía más inclusiva, es fundamental impulsar políticas locales que promuevan la capacitación de mujeres en sectores estratégicos, faciliten su acceso al financiamiento y reconozcan su aportación económica, especialmente en el trabajo no remunerado y el autoempleo. Asimismo, es necesario fomentar una redistribución más equitativa de los roles productivos y de cuidado, garantizando condiciones laborales justas para todas las personas, sin importar su género. Solo así se podrá avanzar hacia un modelo de desarrollo económico sostenible, justo y con igualdad de oportunidades en el municipio.

Este bajo nivel de participación de mujeres puede estar asociado a factores estructurales como la carga del trabajo doméstico no remunerado, limitadas oportunidades de empleo formal, menor acceso a formación técnica o profesional, y normas socioculturales que restringen su autonomía económica. Además, considerando que las mujeres representan una proporción significativa de la comunidad total del municipio, su baja inclusión en el empleo formal representa una pérdida de capital humano y de potencial productivo para la comunidad.

Por tanto, resulta fundamental diseñar e implementar estrategias que fomenten la inserción laboral de las mujeres, con enfoque en la capacitación, el emprendimiento y el acceso a empleos dignos en todos los sectores económicos del municipio

Estos datos reflejan una división de género en el mercado laboral que requiere estrategias para fomentar la equidad y diversificar las oportunidades laborales para ambos géneros.

Problema identificado:

En San Miguel Ahuehuetitlán, las mujeres enfrentan un acceso con principal énfasis en la educación seguridad y el empleo.

Objetivo:

Promover el desarrollo integral de las mujeres en la comunidad.

ODS 5. Igualdad de Género.





San Miguel Ahuehuetitlán

Plan Municipal de Desarrollo

2025 - 2027

Eje estratégico	Estrategias de igualdad de género	Líneas de acción igualdad de género
1. San Miguel Ahuehuetitlán con bienestar	<ul style="list-style-type: none">Promover el acceso equitativo de mujeres y niñas a la educación y salud.	<ul style="list-style-type: none">Impulsar programas de alfabetización y educación básica destinados principalmente a mujeres jóvenes y adultas que no han concluido su escolarización.Implementar servicios de salud integral para mujeres, con énfasis en atención prenatal y posnatal, salud sexual y reproductiva, así como prevención de enfermedades como el cáncer de mama y cervicouterino.Gestionar apoyos para el grupo de parteras de la comunidad.
2. San Miguel Ahuehuetitlán honesto, cercano y transparente	<ul style="list-style-type: none">Impulsar la representación de mujeres en los ámbitos públicos.	<ul style="list-style-type: none">Capacitar de manera continua a funcionarios y servidoras/es públicos en temas de igualdad de género, derechos humanos y atención con perspectiva incluyente.Promover la participación activa de mujeres en la toma de decisiones locales.Desarrollar campañas informativas sobre derechos de las mujeres y prevención de la violencia.
3. San Miguel Ahuehuetitlán con prevención, protección y seguridad ciudadana.	<ul style="list-style-type: none">Establecer mecanismos de protección integral para mujeres.	<ul style="list-style-type: none">Ofrecer atención eficaz y oportuna a mujeres víctimas de violencia.Implementar capacitaciones especializadas con enfoque de género y derechos humanos para la policía municipal.Asegurar el funcionamiento efectivo de la Instancia Municipal de las Mujeres.
4. San Miguel Ahuehuetitlán con crecimiento y desarrollo	<ul style="list-style-type: none">Facilitar el empoderamiento económico de las mujeres	<ul style="list-style-type: none">Promover cursos y certificaciones en habilidades técnicas y de productividad.Facilitar el acceso a microcréditos, apoyos productivos y fondos gubernamentales para mujeres emprendedoras.Crear puntos de exhibición y comercialización exclusivos para productos elaborados por mujeres.Promover la creación de grupos de mujeres emprendedoras.



San Miguel Ahuehuetitlán

Plan Municipal de Desarrollo

2025 - 2027

Eje estratégico	Estrategias de igualdad de género	Líneas de acción igualdad de género
5. San Miguel Ahuehuetitlán con infraestructura servicios públicos	<ul style="list-style-type: none">Incluir la perspectiva de género en la planificación y ejecución de proyectos de infraestructura pública.	<ul style="list-style-type: none">Garantizar la construcción y rehabilitación de espacios públicos seguros, bien iluminados y con accesibilidadInstalar baños públicos seguros, higiénicos.Incorporar mecanismos de consulta con mujeres y organizaciones de mujeres.Incluir la perspectiva de las mujeres en planeación y ejecución de obras públicas y servicios.

Interculturalidad

El enfoque intercultural parte del reconocimiento de la diversidad cultural presente en la sociedad, donde confluyen personas con distintas identidades y orígenes socioculturales. Esta pluralidad aporta riqueza a la identidad común a nivel nacional, estatal y municipal, convirtiendo estos territorios en espacios de interacción y convivencia entre distintos grupos.

Adoptar una perspectiva intercultural resulta esencial para transformar estructuras que han generado exclusión, discriminación y desigualdad. El Plan Estatal de Desarrollo enfatiza la necesidad de atender a los pueblos indígenas y afroamericanos desde esta mirada plural, en lugar de imponer una visión única o monocultural. Esto implica garantizar que puedan conservar su identidad cultural mientras se les aseguran condiciones de equidad, autonomía y desarrollo conforme al marco jurídico vigente.

Diagnóstico

San Miguel Ahuehuetitlán es un municipio que forma parte de la rica diversidad étnica del estado de Oaxaca, una entidad reconocida por su amplia presencia de pueblos indígenas. En esta comunidad, la identidad indígena sigue viva a través de sus costumbres, tradiciones, lengua y organización comunitaria, aunque enfrenta desafíos derivados de procesos históricos de marginación, migración y pérdida paulatina de elementos culturales.

La mayoría de la comunidad se identifica como indígena, principalmente perteneciente al pueblo mixteco, grupo originario de la región de la Mixteca. Esta identidad étnica se manifiesta en prácticas cotidianas como la organización comunal,



las festividades tradicionales, la medicina ancestral y los vínculos de reciprocidad entre familias y comunidades.

Sin embargo, el número de hablantes de mixteco ha disminuido, sobre todo entre las generaciones más jóvenes, debido a factores como la migración, la carencia de educación bilingüe y la discriminación cultural. A pesar de ello, existen esfuerzos comunitarios por preservar y revitalizar el idioma y las tradiciones a través de actividades culturales y educativas.

La etnicidad en San Miguel Ahuehuetitlán no solo representa una herencia cultural, sino también una base para fortalecer la identidad colectiva y los derechos comunitarios. En este contexto, es fundamental reconocer la diversidad étnica como un valor que debe ser protegido y promovido desde políticas públicas interculturales que garanticen la participación, el respeto y el desarrollo con pertinencia cultural.

	ETNICIDAD
Población que habla lengua indígena¹	
	55.77 %
Población que no habla español de los hablantes de lengua indígena¹	
	14.26 %
Lenguas indígenas más frecuentes	
Mixteco	99.8 %
Náhuatl	0.1 %
Población que se considera afromexicana negra o afrodescendiente	
	0.00 %
¹ De 3 años y más.	

Fuente: Panorama Sociodemográfico 2020.

El Instituto Nacional de los Pueblos Indígenas (INPI) en su reporte Regiones de los Planes Integrales de Desarrollo Regional de los pueblos y comunidades indígenas y afromexicanas por municipio, enero 2022, indica que en el municipio de San Miguel Ahuehuetitlán, 1,805, lo que representa el 84.2% de la población se identifican como indígena, de esta población, 1,122 personas hablan mixteco, de los cuales 589 son mujeres y 533 son hombres, esto representa 52.4% de la ciudadanía total del municipio. Además, 8.9% de los hablantes de mixteco no habla español.



San Miguel Ahuehuetitlán Plan Municipal de Desarrollo

2025 - 2027

El municipio pertenece a la región Mixteca de Oaxaca, una de las zonas con mayor presencia del pueblo mixteco. La lengua indígena predominante es el mixteco (Tu'un savi, que significa 'lengua de la lluvia'), una de las más habladas en todo el estado.

Concepto	Mujer		Hombre		Total	
Población total de 3 años a mas	1,042	51.8%	970	48.2%	2,012	100.0%
Población que se auto adscribe indígena	935	51.8%	870	48.2%	1,805	89.7%
Población de 3 años y más que habla alguna lengua indígena	589	32.6%	533	29.5%	1,122	55.8%
Población de 3 años y más que habla alguna lengua indígena y no habla español*	113	6.3%	47	2.6%	160	14.3%
Población de 3 años y más que habla alguna lengua indígena y habla español*	476	26.4%	486	26.9%	962	85.7%

* De los habitantes de lengua indígena

Fuente: Censo de Población y Vivienda 2020, INEGI.



Fuente: Atlas de Género Oaxaca

Hablantes de lengua indígena en el municipio 2020

Grupo lingüístico	Total		3 a 17 años	
	Abs.	%	Abs.	%
Mixteco	1 120	99.82	173	100.00
Náhuatl	1	0.09	0	0.00
Zapoteco	1	0.09	0	0.00

Fuente: MEJOREDU, cálculos con base en: 1 Metodología del INPI y cifras censales 2020, 2 Índice de Marginación por Municipio 2020 (CONAPO, 2022), 3 Censo de Población y Vivienda 2020 (INEGI, 2021)



San Miguel Ahuehuetitlán Plan Municipal de Desarrollo

2025 - 2027

Según la Medición de la Pobreza 2010, 2015 y 2020 del CONEVAL, en San Miguel Ahuehuetitlán en el 2020 del total de población indígena el 92.6% vive en situación de pobreza, y aunque a comparación de 2015 disminuyó ya que en ese año el 96.6% de la población, a comparación con el 2010 hay un incremento de 2.6%.

Población en situación de pobreza		
2010	2015	2020
90.3	96.6	92.6

Fuente: Medición de la Pobreza por grupos poblacionales 2010, 2015 y 2020. CONEVAL.

Dentro de las principales carencias que vive la población indígena de San Miguel Ahuehuetitlán, según la misma medición del CONEVAL tenemos que el 92.7% de vive con ingreso inferior a la línea de pobreza, el 59.3% presenta rezago educativo, el 85.6% no tiene acceso a la seguridad social y el 83.5% presenta carencia por acceso a los servicios básicos en la vivienda.

El enfoque intercultural en San Miguel Ahuehuetitlán representa un pilar fundamental para reconocer y valorar la riqueza cultural que caracteriza al municipio. En este territorio con presencia del pueblo mixteco, la diversidad no solo se refleja en la lengua, costumbres y formas de organización comunitaria, sino también en una cosmovisión propia que ha perdurado a pesar de los procesos históricos de marginación. Reconocer esta pluralidad cultural implica ir más allá del respeto simbólico: exige construir políticas públicas incluyentes, que garanticen el ejercicio pleno de los derechos colectivos y promuevan la participación activa de los pueblos indígenas en la toma de decisiones.

Dentro de las principales tradiciones que preserva San Miguel Ahuehuetitlán encontramos al baile de carrizo y el baile confeti, así mismo se conservan fiestas importantes como las mayordomías y bodas mismas que aun preservan toda la ritualidad. En cuanto a los oficios tenemos la elaboración de sombreros y como son llamados dibujos de palma, los cuales le han dado identidad cultural al municipio y han sido el sostén de muchas familias.

Otra de las actividades que dan identidad al municipio tenemos a las bandas de viento que es una tradición importante para esta comunidad que el padre enseñe al hijo notas musicales para formar parte de la banda de viento, San Miguel Ahuehuetitlán es reconocida en la región por contar con las mejores bandas de viento, ya que los niños desde muy temprana edad son involucrados en esta tradición, lo que significa en la profesionalización de la actividad.



San Miguel Ahuehuetitlán

Plan Municipal de Desarrollo

2025 - 2027

Problema identificado:

Más del 90% de la población indígena de San Miguel Ahuehuetitlán vive en pobreza.

Objetivo:

Mejorar la condición de vida de la población indígena de San Miguel Ahuehuetitlán.

ODS 10 Reducción de las desigualdades.



Eje estratégico	Estrategias de Interculturalidad	Líneas de acción Interculturalidad
1. San Miguel Ahuehuetitlán con bienestar	<ul style="list-style-type: none">Contribuir al mejoramiento de las condiciones de las personas indígenas en situación de pobreza.	<ul style="list-style-type: none">Solicitar el incremento en programas de apoyo social para personas indígenas en situación de pobrezaSolicitar becas de rendimiento educativo para niñas y jóvenes indígenas.Gestionar programas de apoyo económico a emprendimientos.
2. San Miguel Ahuehuetitlán honesto, cercano y transparente	<ul style="list-style-type: none">Fomentar una administración municipal transparente e incluyente.	<ul style="list-style-type: none">Preservar acciones como asambleas comunitarias informativas.Capacitar al personal del gobierno municipal en temas para la preservación de la diversidad cultural.Promover el nombramiento de contralores y comités en asambleas municipales.
3. San Miguel Ahuehuetitlán con prevención, protección y seguridad ciudadana.	<ul style="list-style-type: none">Realizar acciones de atención y prevención de la violencia desde una perspectiva comunitaria.	<ul style="list-style-type: none">Conservar espacios de participación comunitaria como los topiles.Realizar campañas de prevención de violencia en fiestas tradicionales.
4. San Miguel Ahuehuetitlán con crecimiento y desarrollo	<ul style="list-style-type: none">Apoyar iniciativas económicas como parte del desarrollo local.	<ul style="list-style-type: none">Apoyar el fortalecimiento de productos de palma.Establecer ferias y mercados culturalesPromocionar los productos de palma y demás productos artesanales.Gestionar apoyos financieros y técnicos para emprendimientos.



San Miguel Ahuehuetitlán Plan Municipal de Desarrollo

2025 - 2027

Eje estratégico	Estrategias de Interculturalidad	Líneas de acción Interculturalidad
5. San Miguel Ahuehuetitlán con infraestructura servicios públicos	<ul style="list-style-type: none">• Incorporar el enfoque intercultural en la planeación y ejecución de proyectos de infraestructura.	<ul style="list-style-type: none">• Diseñar espacios públicos y comunitarios tradicionales.• Gestionar programas de mejora de la vivienda con población indígena.• Dotar de servicios básicos a las viviendas con población indígena.

Niñas, niños y adolescentes

Según lo establecido en el artículo 5 de la Ley General de los Derechos de Niñas, Niños y Adolescentes, se considera niñas y niños a quienes tienen menos de 12 años, mientras que los adolescentes son aquellos con edades entre los 12 y los 18 años. Los derechos de este grupo están respaldados por la Constitución Política de los Estados Unidos Mexicanos, diversos tratados internacionales y leyes específicas, como la Convención sobre los Derechos del Niño y la Ley General de los Derechos de Niñas, Niños y Adolescentes, promulgada el 4 de diciembre de 2014. Esta última reconoce a la infancia y adolescencia como titulares de derechos.

Según cifras del INEGI y UNICEF, en México, se estima que aproximadamente 40 millones de personas son niñas, niños y adolescentes, lo que representa cerca del 35% del sector poblacional total, a pesar de su relevancia demográfica, este grupo enfrenta múltiples desafíos que obstaculizan su desarrollo integral. Entre las problemáticas más apremiantes se encuentran la violencia, el abandono escolar, problemas de salud como la obesidad y la desnutrición, así como la pobreza. Estas condiciones limitan significativamente sus oportunidades de crecimiento y bienestar.

Diagnóstico

En el municipio de San Miguel Ahuehuetitlán, los derechos de niñas, niños y adolescentes son fundamentales para su bienestar y desarrollo. Sin embargo, enfrentan desafíos como el acceso limitado a educación, salud y protección contra la violencia y la pobreza. A pesar de que las leyes nacionales e internacionales garantizan su protección y acceso a servicios básicos, persisten desigualdades que afectan su calidad de vida. Por ello, es esencial fortalecer las políticas locales que aseguren su educación, salud y seguridad, promoviendo así un futuro más justo y equitativo para la comunidad.

En San Miguel Ahuehuetitlán la población de niñas, niños y adolescentes ha ido en descenso en los últimos 10 años, según el CONEVAL en el 2010 eran 1,126, para 2015 fueron 1,054 y en 2020 la población de niñas, niños y adolescentes llegó a 800, esto es una disminución de 360 en solo 10 años.

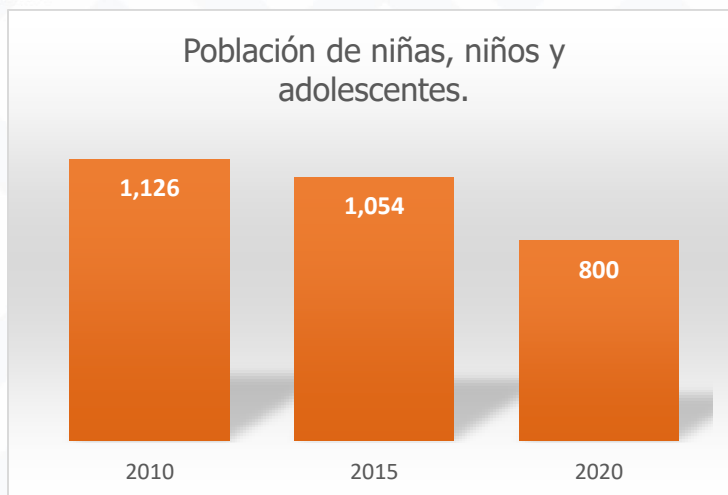

Fuente: Medición de la Pobreza por grupos poblacionales 2010, 2015 y 2020. CONEVAL.

Por lo que respecta a los indicadores educativos San Miguel Ahuehuetitlán se encuentra por debajo de todos los porcentajes de asistencia escolar tanto nacional como estatal, el porcentaje más bajo se presenta en adolescentes de 15 a 17 años, ya que en el municipio solo asiste el 41.91% de ellos, pero a nivel nacional el porcentaje es de 72.60% y el estatal es de 67.19% de asistencia. El rango de edad con mayor asistencia es el niñas y niños de 6 a 11 años con una asistencia de 95.45%, pero el estatal es de 96.58% y el nacional de 95.48%.

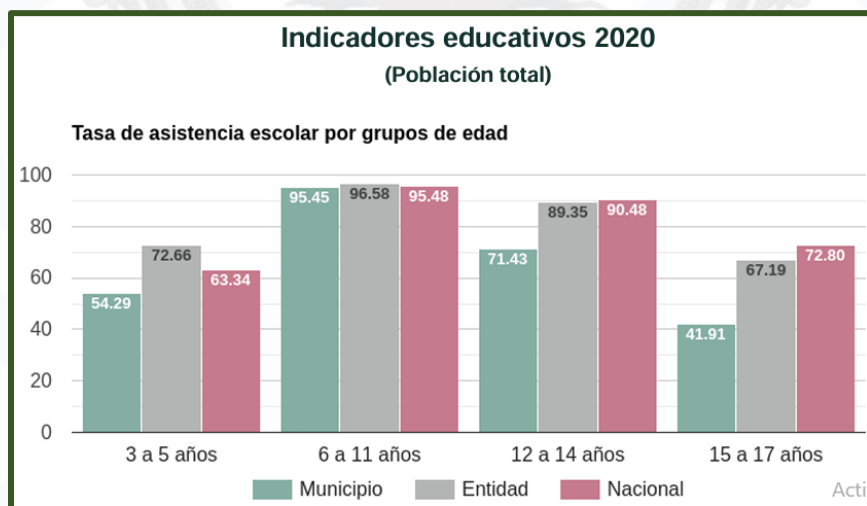

Fuente: Comisión Nacional para la Mejora Continua de la Educación.

De las niñas y niños de 6 a 11 años que asisten a la escuela tenemos que el 96.5% de los niños en ese rango de edad asisten y con un porcentaje más bajo de 94.4% de asistencia de niñas. Persiste un 4.5% de niñas y niños de 6 a 11 años que no asisten a la escuela, de estos es 5.6% son niñas y el 3.5% niños.



San Miguel Ahuehuetitlán

Plan Municipal de Desarrollo

2025 - 2027

Concepto	Niños	Niñas	Total
Población de 6 a 11 años	142	144	286
Población de 6 a 11 años que asiste a la escuela	137	136	273
Porcentaje por sexo	96.5%	94.4%	95.5%
Población de 6 a 11 años que no asiste a la escuela	5	8	13
Porcentaje por sexo	3.5%	5.6%	4.5%

Fuente: INEGI, Censos y Conteos de Población y Vivienda 2020.

En cuanto a las niñas, niños y adolescentes que no saben leer ni escribir tenemos que, en el rango de edad de 8 a 14 años, 11 no saben leer ni escribir, lo que equivale al 3.19% de este grupo etario. Esta situación afecta en mayor medida a las niñas y adolescentes ya que un 4.22% del total no sabe aún leer ni escribir, lo que significa en números cerrados 7, en comparación con los niños y adolescentes varones que solo el 2.23% se encuentra en dicha condición, esto es 4 niños.

Concepto	Hombre	Mujer	Total
Población de 8 a 14 años	179	166	345
Población de 8 a 14 años que no sabe leer y escribir	4	7	11
	2.23%	4.22%	3.19%

Fuente: INEGI, Censos y Conteos de Población y Vivienda 2020

El CONEVAL en su medición de la pobreza señala que el 95.2% de la niñas, niños y adolescentes de San Miguel Ahuehuetitlán se encontraban en situación de pobreza en el 2020, el 95.4% habita en viviendas con un ingreso inferior a la línea de pobreza, el 20.7% presenta rezago educativo, el 13.6% tiene carencia por acceso a los servicios de salud, 99.4% presenta carencia por acceso a la seguridad social, el 38.9% habita en viviendas con carencias por calidad y espacios, el 83.4% en viviendas con carencia a los servicios básicos y el 42.6% tiene carencia por acceso a la alimentación.



San Miguel Ahuehuetitlán

Plan Municipal de Desarrollo

2025 - 2027

Como podemos ver en San Miguel Ahuehuetitlán, el sector poblacional infantil y adolescente enfrenta barreras estructurales que obstaculizan su desarrollo, dentro de las principales tenemos la dificultad de la asistencia regular, mientras que la carencia de instalaciones adecuadas y la escasez de docentes hablantes del amuzgo agravan la brecha educativa. A esto se suma que, en muchos hogares, los menores deben destinar parte de su tiempo al trabajo agrícola o a tareas domésticas, lo que reduce sus oportunidades de acceso a una educación continua y de calidad.

En materia de salud, los servicios dirigidos a la infancia son insuficientes que atiendan las realidades, además de la ausencia de equipamiento moderno en las clínicas locales y la escasez de personal médico especializado dejan a niñas, niños y adolescentes expuestos a la desnutrición, a enfermedades prevenibles y a trastornos sin atención oportuna.

La violencia en sus diversas manifestaciones—familiar, escolar y comunitaria—queda muchas veces fuera de los canales formales de denuncia, al no existir protocolos locales claros ni espacios seguros para la atención de los casos. En paralelo, la escasez de áreas recreativas, deportivas y culturales limita el desarrollo social y emocional de los niños y jóvenes, privándolos de entornos que fomenten su creatividad y su bienestar. Las niñas, en particular, enfrentan roles de género rígidos que restringen su autonomía y su participación activa en la vida comunitaria.

Atender estas problemáticas exige un enfoque interseccional de derechos, que combine la mejora de la infraestructura escolar y de salud con la formación de personal bilingüe, el fortalecimiento de protocolos de prevención y atención de la violencia, la creación de espacios de convivencia seguros y el impulso de políticas sensibles al género y a la interculturalidad. Solo así se garantizará un entorno verdaderamente inclusivo y protector para todas las niñas, niños y adolescentes de San Miguel Ahuehuetitlán.

Problema identificado:

La comunidad aún carece de mecanismos eficaces que garanticen el respeto y la implementación plena de los derechos de niñas, niños y adolescentes.

Objetivo:

Asegurar que todas las niñas, niños y adolescentes de San Miguel Ahuehuetitlán puedan ejercer de manera efectiva y completa sus derechos humanos.

ODS 10 Reducción de las desigualdades





San Miguel Ahuehuetitlán

Plan Municipal de Desarrollo

2025 - 2027

Eje estratégico	Estrategias de Niñas, Niños y Adolescentes	Líneas de acción Niñas, niños y adolescentes
1. San Miguel Ahuehuetitlán con Bienestar	<ul style="list-style-type: none">Promover que niñas, niños y adolescentes cuenten con educación con las mismas oportunidades para todos.Fortalecer acceso a servicios de salud, alimentación balanceada y entornos que propicien su bienestar integral.	<ul style="list-style-type: none">Gestionar apoyos financieros y becas educativas para alumnos en situación de pobreza.Implementar programas escolares que fortalezcan el sentido de identidad y pertenencia cultural en niñas, niños y adolescentes.Ampliar la cobertura de servicios médicos.Consolidar campañas preventivas de salud, enfocadas en niñas, niños y adolescentes.Diseñar estrategias alimentarias que garanticen la entrega de alimentos nutritivos en escuelas y comunidades con altos índices de desnutrición.
2. San Miguel Ahuehuetitlán honesto, cercano y transparente	<ul style="list-style-type: none">Promover la participación efectiva de niñas, niños y adolescentes en las consultas y decisiones municipales.	<ul style="list-style-type: none">Crear un Consejo Municipal de Participación Infantil.Brindar a niñas, niños y adolescentes espacios para escucharlos y presenten propuestas.Organizar consultas ciudadanas y foros temáticos con las infancias y adolescencia.
3. San Miguel Ahuehuetitlán con prevención, protección y seguridad ciudadana.	<ul style="list-style-type: none">Promover la protección integral de niñas, niños y adolescentes frente a cualquier forma de violencia.	<ul style="list-style-type: none">Implementar protocolos de atención de violencia en coordinación con entidades especializadas.Lanzar campañas de sensibilización dirigidas a prevenir riesgos asociados al acoso escolar y el uso de entornos digitales.
4. San Miguel Ahuehuetitlán con crecimiento y desarrollo	<ul style="list-style-type: none">Impulsar la participación activa de niñas, niños y adolescentes en iniciativas culturales, deportivas y proyectos económicos sostenibles.	<ul style="list-style-type: none">Impulsar talleres culturales y artísticos que desarrollen habilidades en niñas, niños y adolescentes.Gestionar programas de apoyo para familias con negocios familiares.Promover talleres infantiles de producción de sombreros y artesanías.Promover talleres infantiles de música.
5. San Miguel Ahuehuetitlán con infraestructura servicios públicos	<ul style="list-style-type: none">Mejorar la calidad de las viviendas con presencia de niñas, niños y adolescentes en pobreza.	<ul style="list-style-type: none">Gestionar programas de mejora de la vivienda.Dotar de servicios básicos a las viviendas.Gestionar programas de ampliación de la vivienda.



Desarrollo sostenible y cambio climático

Oaxaca se caracteriza por su gran riqueza biológica, pero también es una de las regiones más vulnerables al cambio climático, su ubicación geográfica y los altos índices de marginación agravan los efectos de fenómenos como sequías, ciclones, lluvias intensas y temperaturas extremas, que impactan la calidad de vida, el patrimonio natural y las actividades productivas. Según el Plan Estatal de Desarrollo, 475 de los 570 municipios del estado están en zonas de alto o muy alto riesgo. En las próximas décadas, se espera un aumento de la aridez, con menos precipitaciones y temperaturas más elevadas, lo que afectará aún más a la ciudadanía.

San Miguel Ahuehuetitlán, posee una importante riqueza natural caracterizada por una diversidad de cuerpos de agua, suelos fértiles y una biodiversidad que incluye especies de flora y fauna propias de la zona. Esta riqueza constituye un recurso estratégico para el desarrollo sostenible del municipio, ya que permite la realización de actividades productivas como la agricultura, la ganadería y, en menor escala, el aprovechamiento forestal. No obstante, el crecimiento poblacional, los cambios en los patrones de consumo y el manejo inadecuado de los recursos naturales han comenzado a generar presiones ambientales significativas que afectan la calidad de vida de la comunidad y la viabilidad ecológica del territorio.

Los cuerpos de agua presentes en el municipio, aunque escasos y vulnerables a la sequía, han sido fundamentales para las actividades domésticas y agrícolas, sin embargo, la disponibilidad y calidad del agua se han visto amenazadas por la contaminación, la deforestación y la escasez de infraestructura adecuada para su almacenamiento, conducción y tratamiento. En respuesta a esta situación, se han identificado áreas de oportunidad concretas que el municipio debe atender, entre las acciones contempladas se encuentra la construcción de tanques públicos de agua potable tanto en la cabecera municipal como en la localidad de La Luz Tenexcalco, así como la rehabilitación de la red de agua entubada en esta última. Estas medidas permitirán mejorar el acceso al agua limpia y reducir los riesgos sanitarios asociados al consumo de agua contaminada.

En cuanto al saneamiento, San Miguel Ahuehuetitlán también enfrenta retos importantes. Muchas viviendas carecen de un sistema adecuado de drenaje, lo que ha contribuido a la contaminación de cuerpos de agua superficiales y subterráneos. La construcción de una red de drenaje sanitario en la privada de La Paz, la rehabilitación del desagüe de la calle Libramiento, y la mejora de la planta de tratamiento de aguas residuales y del colector principal son acciones que ya han sido identificadas como prioritarias y deben ser ejecutadas por el municipio para avanzar en la gestión sostenible del agua y la salud pública.



San Miguel Ahuehuetitlán Plan Municipal de Desarrollo

2025 - 2027

Otro de los desafíos ambientales más graves es la deficiente gestión de los residuos sólidos, la ausencia de una cultura de separación de basura, sumada a la práctica común de quema de desechos a cielo abierto, ha provocado la emisión de contaminantes al aire, malos olores y focos de infección. El municipio reconoce esta problemática y ha incluido dentro de sus áreas de oportunidad la instalación de contenedores de basura en puntos estratégicos, la mejora en la recolección y separación de residuos, así como la construcción de centros de transferencia de residuos sólidos o rellenos sanitarios, tanto en la cabecera como en La Luz Tenexcalco. Estas medidas son fundamentales para reducir los impactos ambientales de la disposición inadecuada de desechos y promover un manejo integral de residuos con enfoque sostenible.

Asimismo, el proceso de deforestación derivado del cambio de uso de suelo para actividades agropecuarias, la extracción ilegal de leña y, en algunos casos, la caza no regulada, ha reducido la cobertura vegetal y afectado negativamente los ecosistemas locales. Esta situación agrava los efectos del cambio climático al disminuir la capacidad de captura de carbono y alterar los ciclos hidrológicos naturales. Por ello, es necesario fortalecer las estrategias comunitarias de reforestación, conservación del suelo y protección de la biodiversidad.

En conjunto, San Miguel Ahuehuetitlán enfrenta una serie de retos ambientales que solo pueden ser superados mediante una visión integral de desarrollo sostenible. Esto implica alinear las políticas locales con las estrategias nacionales, como la Ley General de Cambio Climático, y estatales, como el Programa Estatal de Cambio Climático de Oaxaca. A través de la inversión en infraestructura ambiental, el fortalecimiento de la participación comunitaria y la promoción de una cultura ecológica, el municipio puede avanzar hacia un modelo de desarrollo que garantice la conservación de sus recursos naturales, la salud ambiental y el bienestar de las futuras generaciones.

Problemática identificada:

Los recursos naturales y el entorno ecológico de San Miguel Ahuehuetitlán han experimentado un marcado desgaste en los últimos años.

Objetivo:

Promover la restauración y conservación de los ecosistemas y recursos naturales afectados en el municipio.

ODS 13 Acción por el clima.





San Miguel Ahuehuetitlán

Plan Municipal de Desarrollo

2025 - 2027

Eje estratégico	Estrategias de Desarrollo Sostenible y Cambio climático	Líneas de acción Desarrollo Sostenible
1. San Miguel Ahuehuetitlán con bienestar	<ul style="list-style-type: none">Mejorar las condiciones de vida sin comprometer los recursos naturales.	<ul style="list-style-type: none">Implementar programas de sensibilización ambiental en centros educativos y comunidades,Fomentar hábitos sostenibles.Impulsar el uso responsable de los recursos naturales
2. San Miguel Ahuehuetitlán honesto, cercano y transparente	<ul style="list-style-type: none">Fortalecer la participación de la ciudadanía y la transparencia de proyectos ambientales y de desarrollo sustentable.	<ul style="list-style-type: none">Conformar comités ciudadanos de vigilancia ecológica y a la protección del entorno natural local.Asegurar la rendición de cuentas y la participación social en proyectos de reforestación y conservación.
3. San Miguel Ahuehuetitlán con prevención, protección y seguridad ciudadana.	<ul style="list-style-type: none">Consolidar las capacidades locales ante fenómenos naturales y efectos del cambio climático.	<ul style="list-style-type: none">Actualizar el atlas de riesgos del municipioIdentificar zonas vulnerables a desastres naturales.Promover la capacitación ciudadana en temas de prevención de riesgos y adaptación climática.Equipar al municipio con infraestructura adecuada para emergencias.Realizar campañas continuas para fomentar la separación de residuos en hogares, escuelas y espacios públicos.
4. San Miguel Ahuehuetitlán con crecimiento y desarrollo	<ul style="list-style-type: none">Armonizar el desarrollo económico con la preservación de los ecosistemas.	<ul style="list-style-type: none">Brindar formación técnica a productores en prácticas agroecológicas y sostenibles.Establecer apoyos para sistemas que conserven los suelos y favorezcan la biodiversidad.Realizar acciones como la reforestación y el cuidado del agua.Diseñar esquemas integrales de manejo de residuos sólidos que incluyan la separación en origen y el reciclaje.
5. San Miguel Ahuehuetitlán con infraestructura servicios públicos	<ul style="list-style-type: none">Promover la ejecución de infraestructura pública que contemple principios de sostenibilidad ambiental y adaptación al clima.	<ul style="list-style-type: none">Promover el uso de energía solar y tecnologías eficientes en instalaciones públicas municipales.Desarrollar infraestructura urbana verdeAmpliar la infraestructura de viviendas con enfoque sustentable.



VIII. Seguimiento y evaluación

Todo programa o acción emprendida por el gobierno municipal debe estar sometido a un proceso constante de monitoreo que asegure su correcta implementación y congruencia con los objetivos establecidos. En este marco, la ciudadanía desempeña un rol fundamental como agente de observación y control social, velando por el cumplimiento de las metas definidas.

Por ello, el Ayuntamiento de San Miguel Ahuehuetitlán, para el periodo 2025–2027, reafirma su compromiso con los principios de transparencia, rendición de cuentas y participación ciudadana activa. Para garantizar una supervisión efectiva, las autoridades municipales, los comités de obras y los órganos de contraloría estarán plenamente disponibles y abiertos a la vigilancia ciudadana. Se fortalecerán los canales de comunicación directa y se incentivará la colaboración de la ciudadanía en la evaluación de las políticas públicas.

El seguimiento del Plan Municipal de Desarrollo —incluyendo sus objetivos, estrategias, proyectos e indicadores— estará bajo la responsabilidad del Ayuntamiento y será coordinado por la Presidencia Municipal. Sin embargo, este proceso será compartido de manera colaborativa con la sindicatura, las regidurías y las distintas áreas operativas, que participarán activamente en la recolección, análisis y validación de la información.

Los avances y resultados obtenidos serán comunicados de forma clara y oportuna a través de informes semestrales y anuales, presentados públicamente en asambleas comunitarias. Además, el Consejo de Desarrollo Social Municipal será la instancia encargada de verificar el cumplimiento de las metas e indicadores, asegurando una evaluación plural y con enfoque ciudadano.

Frecuencia de medición	Semestral
Instancia responsable de seguimiento	Consejo de Desarrollo Social Municipal

Tuú ndavi



IX. Anexos

- Liga de internet de la Matriz de Riesgos y Problemas en SISPLADE.

<https://sisplade.oaxaca.gob.mx/sisplade/smMatrizRiesgos.aspx?idMunicipio=259>

- Liga de internet del Acta de Integración del Consejo de Desarrollo Social Municipal (CDSM) en SISPLADE.

[https://sisplade.oaxaca.gob.mx/sisplade2/ActasCMD/2025/259/ACTA%20DE%20INTEGRACI%c3%93N%20%20\(CDSM\).pdf](https://sisplade.oaxaca.gob.mx/sisplade2/ActasCMD/2025/259/ACTA%20DE%20INTEGRACI%c3%93N%20%20(CDSM).pdf)

- Liga de internet del Acta de priorización de obras, acciones y proyectos del CDSM en SISPLADE.

[https://sisplade.oaxaca.gob.mx/sisplade2/Actas/2025/259/ACTA%20DE%20PRIORIZACI%c3%93N%20DE%20OBRAS%20\(CDSM\)_compressed.pdf](https://sisplade.oaxaca.gob.mx/sisplade2/Actas/2025/259/ACTA%20DE%20PRIORIZACI%c3%93N%20DE%20OBRAS%20(CDSM)_compressed.pdf)

- Acta de Aprobación del Plan Municipal del Desarrollo firmado por el H. Ayuntamiento.

Tuú ndavi



Tuú ndavi

San Miguel Ahuehuetitlán Plan Municipal de Desarrollo

2025 - 2027



HONORABLE AYUNTAMIENTO CONSTITUCIONAL DE SAN MIGUEL AHUEHUETITLÁN, SILAC., OAXACA GOBIERNO MUNICIPAL 2025-2027

"2025, Año del Bicentenario de la Primera Constitución Política
Del Estado Libre y Soberano de Oaxaca"



Tuú ndavi

ACTA DE SESIÓN EXTRAORDINARIA DE CABILDO, PARA EL ANÁLISIS, DISCUSIÓN Y EN SU CASO APROBACIÓN DEL PLAN MUNICIPAL DE DESARROLLO DEL MUNICIPIO DE SAN MIGUEL AHUEHUETITLÁN, SILACAYOAPAM, OAXACA, PARA EL PERÍODO LEGAL 2025 - 2027.

EN EL MUNICIPIO DE SAN MIGUEL AHUEHUETITLÁN, SILACAYOAPAM, OAXACA, SIENDO LAS DIECISIETE HORAS DEL DÍA VEINTIDÓS DE SEPTIEMBRE DEL AÑO DOS MIL VEINTICINCO, REUNIDOS EN EL SALÓN DE SESIONES DEL PALACIO MUNICIPAL, RECINTO OFICIAL PARA LLEVAR LAS SECCIONES DE CABILDO, A FIN DE LLEVAR A CABO LA PRESENTE SESIÓN EXTRAORDINARIA DE CABILDO, LOS CC. MACARIO BOLAÑOS FUENTES, PRESIDENTE MUNICIPAL CONSTITUCIONAL; CINTHIA ALEJANDRA GUADALUPE PAVIA PAVIA, SÍNDICA MUNICIPAL; BERNARDINO GARCÍA SENADO, REGIDOR DE HACIENDA; GUADALUPE DOMÍNGUEZ ORAN, REGIDORA DE EDUCACIÓN; FELISA FUENTES LÓPEZ, REGIDORA DE SALUD; ESTRELLA PELÁEZ CUENCA, REGIDORA DE ASUNTOS INDÍGENAS; JERÓNIMO ASUNCIÓN ARZOLA LÁZARO, REGIDOR DE ALUMBRADO PÚBLICO, PARA REALIZAR LA APROBACIÓN DEL PLAN MUNICIPAL DE DESARROLLO DEL MUNICIPIO DE SAN MIGUEL AHUEHUETITLÁN, SILACAYOAPAM, OAXACA, PARA EL PERÍODO LEGAL 2025-2027, LO ANTERIOR EN APEGO A LO ESTABLECIDO EN EL ARTÍCULO 43, APARTADO B, FRACCIÓN I, 45, 46 PÁRRAFO PRIMERO, FRACCIÓN II Y PENÚLTIMO PÁRRAFO, 48, 49, 50, 68 PÁRRAFO PRIMERO, FRACCIONES IV, XXIV; Y DEMÁS APLICABLES DE LA LEY ORGÁNICA MUNICIPAL DEL ESTADO DE OAXACA; BAJO EL SIGUIENTE:

ORDEN DEL DÍA

PRIMERO. TOMA DE ASISTENCIA.

SEGUNDO. DECLARATORIA DEL QUÓRUM LEGAL.

TERCERO. INSTALACIÓN LEGAL DE LA SESIÓN.

CUARTO. APROBACIÓN DEL ORDEN DEL DÍA.

QUINTO. ANÁLISIS, DISCUSIÓN Y EN SU CASO APROBACIÓN Y EXPEDICIÓN DEL PLAN MUNICIPAL DE DESARROLLO DEL MUNICIPIO DE SAN MIGUEL AHUEHUETITLÁN, SILACAYOAPAM, OAXACA, PARA EL PERÍODO LEGAL 2025 - 2027.

SEXTO. CLAUSURA DE LA SESIÓN.

UNA VEZ PRECISADO LO ANTERIOR Y CON LA FINALIDAD DE DESAHOGAR LA SESIÓN DE CABILDO, EN CUMPLIMIENTO A LO QUE DISPONE EL ARTÍCULO 50 DE LA LEY ORGÁNICA MUNICIPAL PARA EL ESTADO DE OAXACA, EL CIUDADANO MACARIO BOLAÑOS FUENTES, PRESIDENTE MUNICIPAL DEL HONORABLE AYUNTAMIENTO CONSTITUCIONAL DEL MUNICIPIO DE SAN MIGUEL AHUEHUETITLÁN, SILACAYOAPAM, OAXACA; ME GIRA INSTRUCCIÓN COMO SECRETARÍA MUNICIPAL, PARA QUE LLEVE A CABO EL DESARROLLO DE LA PRESENTE SESIÓN DE CABILDO CONFORME LO DISPONE EL ARTÍCULO 92 FRACCIÓN IV DE LA LEY ORGÁNICA MUNICIPAL DEL ESTADO DE OAXACA; POR TAL RAZÓN Y EN USO DE MIS FACULTADES, PROCEDO AL DESAHOGO DE LA PRESENTE SESIÓN EXTRAORDINARIA DE CABILDO, COMO SIGUE:

DESAHOGO DE LA SESIÓN

1.- TOMA DE LISTA DE ASISTENCIA. - SE PROCEDE A PASAR LISTA DE ASISTENCIA, ESTANDO PRESENTES LOS SIGUIENTES REGIDORES DEL CABILDO:

SECRETARÍA MUNICIPAL
Miguel San Miguel
Ahuehuetitlán,
Silacayoapam, Oax.
0110205 - 31/12/2027

REGIDURÍA DE ALUMBRADO
Miguel San Miguel
Ahuehuetitlán,
Silacayoapam, Oax.
0110205 - 31/12/2027

ASUNTOS INDÍGENAS
Miguel San Miguel
Ahuehuetitlán,
Silacayoapam, Oax.
0110205 - 31/12/2027

REGIDURÍA DE EDUCACIÓN
Miguel San Miguel
Ahuehuetitlán,
Silacayoapam, Oax.
0110205 - 31/12/2027

Calle Porfirio Díaz S/N, Centro, San Miguel Ahuehuetitlán, Silacayoapam, Oaxaca. Código postal: 69171

Teléfono de presidencia: 06 3439 2045, 06 3439 2046, 06 3439 2047

Miguel San Miguel
Ahuehuetitlán,
Silacayoapam, Oax.
0110205 - 31/12/2027

Miguel San Miguel
Ahuehuetitlán,
Silacayoapam, Oax.
0110205 - 31/12/2027



San Miguel Ahuehuetitlán Plan Municipal de Desarrollo

2025 - 2027



HONORABLE AYUNTAMIENTO CONSTITUCIONAL DE SAN MIGUEL AHUEHUETITLÁN, SILAC., OAXACA GOBIERNO MUNICIPAL 2025-2027

"2025, Año del Bicentenario de la Primera Constitución Política
Del Estado Libre y Soberano de Oaxaca"



Tuú ndavi

NOMBRE	CARGO	ASISTENCIA
C. MACARIO BOLAÑOS FUENTES	PRESIDENTE MUNICIPAL CONSTITUCIONAL	PRESENTE
C. CINTHIA ALEJANDRA GUADALUPE PAVIA PAVIA	SÍNDICA MUNICIPAL	PRESENTE
C. BERNARDINO GARCÍA SENADO	REGIDOR DE HACIENDA	PRESENTE
C. GUADALUPE DOMÍNGUEZ ORAN	REGIDORA DE EDUCACIÓN	PRESENTE
C. FELISA FUENTES LÓPEZ	REGIDORA DE SALUD	PRESENTE
C. ESTRELLA PELÁEZ CUENCA	REGIDORA DE ASUNTOS INDÍGENAS	PRESENTE
C. JERÓNIMO ASUNCIÓN ARZOLA LÁZARO	REGIDOR DE ALUMBRADO PÚBLICO	PRESENTE

2.- DECLARACIÓN DEL QUÓRUM. - UNA VEZ PASADA LA LISTA DE ASISTENCIA Y, ENCONTRÁNDOSE EN SU TOTALIDAD LOS MIEMBROS INTEGRANTES DEL CABILDO, EL C. MACARIO BOLAÑOS FUENTES, PRESIDENTE MUNICIPAL CONSTITUCIONAL PROCEDE A DECLARAR EL QUÓRUM LEGAL PARA CELEBRAR LA PRESENTE SESIÓN, LO ANTERIOR EN TÉRMINOS DE LO DISPUESTO POR EL ARTÍCULO 48 DE LA LEY ORGÁNICA MUNICIPAL DEL ESTADO DE OAXACA.

3.- INSTALACIÓN LEGAL DE LA SESIÓN EXTRAORDINARIA DE CABILDO. EN USO DE LA PALABRA, EL C. MACARIO BOLAÑOS FUENTES, PRESIDENTE MUNICIPAL DECLARA LA SESIÓN INSTALADA LEGALMENTE, UNA VEZ QUE SE HA DETERMINADO QUE SE CUMPLE CON EL QUÓRUM LEGAL, ESTANDO PRESENTES SIETE CONCEJALES, DE LOS SIETE QUE INTEGRAN EL HONORABLE AYUNTAMIENTO.

4.- LECTURA Y APROBACIÓN DEL ORDEN DEL DÍA. UNA VEZ ACREDITADA LA ASISTENCIA LEGAL NECESARIA Y EL QUÓRUM LEGAL, SE PROCEDE A REALIZAR LA LECTURA DEL ORDEN DEL DÍA, Y ENSEGUIDA SE SOMETE A CONSIDERACIÓN DE USTEDES CONCEJALES SU APROBACIÓN O EN SU CASO LA MODIFICACIÓN AL MISMO. EN CONSECUENCIA, UNA VEZ REALIZADA LA VOTACIÓN DEL ORDEN DEL DÍA, SE TUVO UN TOTAL DE SIETE VOTOS REALIZADOS POR LAS Y LOS CONCEJALES PRESENTES EN ESTA SESIÓN DE CABILDO; POR LO TANTO, SE TIENE COMO APROBADO EL ORDEN DEL DÍA DE LA PRESENTE ACTA DE SESIÓN DE CABILDO.

5. ANÁLISIS, DISCUSIÓN Y EN SU CASO APROBACIÓN Y EXPEDICIÓN DEL PLAN MUNICIPAL DE DESARROLLO DEL MUNICIPIO DE SAN MIGUEL AHUEHUETITLÁN, SILACAYOAPAM, OAXACA, PARA EL PERÍODO LEGAL 2025 - 2027. EN ESTE PUNTO EL C. MACARIO BOLAÑOS FUENTES, EN USO DE LA PALABRA MANIFIESTA QUE CON LA FINALIDAD DE ORIENTAR LAS ACCIONES DEL GOBIERNO MUNICIPAL, LAS CUALES

SECRETARÍA MUNICIPAL
Mpio. San Miguel Ahuehuetitlán, Oax.
04/12/2025 - 2025

Calle Porfirio Díaz S/N, Centro, San Miguel Ahuehuetitlán, Silacayoapam, Oaxaca. Código postal: 69171

Teléfono de presidencia: 96 3830 2040, E-mail: presidencia@sanmiguelahuehuetitlan.gob.mx, Oax.

Ahuehuetitlán,
Oax., Silacayoapam, Oax.
04/12/2025 - 2025

Mpio. Silacayoapam, Oax.
04/12/2025 - 2025

04/12/2025 - 2025

REGIDURÍA DE EDUCACIÓN
Mpio. San Miguel Ahuehuetitlán, Oax.
04/12/2025 - 2025



HONORABLE AYUNTAMIENTO CONSTITUCIONAL DE SAN MIGUEL AHUEHUETITLÁN, SILAC., OAXACA

GOBIERNO MUNICIPAL 2025-2027

"2025, Año del Bicentenario de la Primera Constitución Política
Del Estado Libre y Soberano de Oaxaca"



DEBEN LLEVAR AL MÁXIMO BENEFICIO SOCIAL DE SAN MIGUEL AHUEHUETITLÁN, SE HA ELABORADO EL PLAN MUNICIPAL DE DESARROLLO DE SAN MIGUEL AHUEHUETITLÁN, SILACAYOAPAM, OAXACA, PARA EL PERIODO 2025 - 2027, MISMO QUE FUE ELABORADO Y CONTIENE LOS APARTADOS SEÑALADOS EN LA GUÍA PARA LA ELABORACIÓN DE PLANES MUNICIPALES DE DESARROLLO CON ENFOQUE PARTICIPATIVO Y LOS LINEAMIENTOS PARA LA ELABORACIÓN Y VALIDACIÓN DE PLANES MUNICIPALES DE DESARROLLO CON ENFOQUE PARTICIPATIVO, DEL INSTITUTO DE PLANEACIÓN PARA EL BIENESTAR. EL PLAN MUNICIPAL DE DESARROLLO HA PERMITIDO FORMULAR POLÍTICAS PÚBLICAS ORIENTADAS A REDUCIR LAS BRECHAS EXISTENTES Y GENERAR EL DESARROLLO, BIENESTAR Y JUSTICIA SOCIAL. POR LO QUE DICHO LO ANTERIOR LA SECRETARÍA MUNICIPAL LES PREGUNTA A LOS CONCEJALES PRESENTES, SI ESTÁN DE ACUERDO EN LA APROBACIÓN Y EXPEDICIÓN DEL PLAN MUNICIPAL DE DESARROLLO DEL MUNICIPIO DE SAN MIGUEL AHUEHUETITLÁN, SILACAYOAPAM, OAXACA, PARA EL PERIODO 2025 - 2027, RESULTANDO APROBADO POR SIETE VOTOS DE LOS SIETE CONCEJALES PRESENTES Y CERO ABSTENCIONES; PASANDO ASÍ AL SIGUIENTE PUNTO.

6.- CLAUSURA DE LA SESIÓN.-EL CIUDADANO MACARIO BOLAÑOS FUENTES, PRESIDENTE MUNICIPAL, ME GIRA INSTRUCCIÓN COMO SECRETARÍA MUNICIPAL, PARA QUE DECLARE CLAUSURADA LA PRESENTE SESIÓN DE CABILDO; POR TAL RAZÓN, EN MI CARÁCTER DE SECRETARÍA MUNICIPAL, SI NO HAY OTRO ASUNTO QUE TRATAR, DECLARO CERRADA LA SESIÓN EXTRAORDINARIA DE CABILDO, SIENDO LAS DIECIOCHO HORAS CON TREINTA MINUTOS, LEVANTÁNDOSE LA PRESENTE ACTA POR DUPLICADO PARA LOS EFECTOS A QUE HAYA LUGAR, FIRMANDO AL MARGEN Y CALCE LOS QUE EN ELLA INTERVINIERON. LO ANTERIOR, ATENDIENDO A LO QUE SEÑALAN LOS ARTÍCULOS 50, PÁRRAFO SEGUNDO, ÚLTIMA PARTE Y 92, FRACCIÓN IV, DE LA LEY ORGÁNICA MUNICIPAL DEL ESTADO DE OAXACA.

ATENTAMENTE
HONORABLE AYUNTAMIENTO CONSTITUCIONAL DEL MUNICIPIO DE SAN
MIGUEL AHUEHUETITLÁN, DISTRITO DE SILACAYOAPAM, DEL ESTADO DE
OAXACA.

C. Macario Bolaños Fuentes
Presidente Municipal Constitucional

C. Cinthia Alejandra Guadalupe Pavía
Pavía
Síndica Municipal

C. Bernardino García Senado
Regidor de Hacienda

C. Guadalupe Domínguez Orta
Regidora de Educación

C. Felisa Fuentes López
Regidora de Salud

Calle Porfirio Díaz 81N, Centro, San Miguel Ahuehuetitlán, Silacayoapam, Oaxaca. Código postal: 69171
Teléfono de presidencia: 95 3520 2040, E-mail: presidencia@sanmiguelahuehuetitlan.com



Tuú ndavi

San Miguel Ahuehuetitlán Plan Municipal de Desarrollo

2025 - 2027

 **HONORABLE AYUNTAMIENTO CONSTITUCIONAL DE
SAN MIGUEL AHUEHUETITLÁN, SILAC., OAXACA**
GOBIERNO MUNICIPAL 2025-2027
"2025, Año del Bicentenario de la Primera Constitución Política
Del Estado Libre y Soberano de Oaxaca"

 **Tuú ndavi**

C. Estrella Peláez Cuenca
Regidora de Asuntos Indígenas
REGIDURÍA DE ASUNTOS INDÍGENAS
Ayto. San Miguel Ahuehuetitlán, Silacoyapan, Oax.
01610025 - 3111021

C. Jerónimo Asunción Arzola Lázaro
Regidor de Alumbrado Público
REGIDURÍA DE ALUMBRADO PÚBLICO
Ayto. San Miguel Ahuehuetitlán, Silacoyapan, Oax.
01610025 - 3111021

LA QUE SUSCRIBE CIUDADANA BLANCA FLOR LEYVA ROBLES, SECRETARÍA MUNICIPAL CONSTITUCIONAL, EN USO DE MI ATRIBUCIÓN CONFERIDA EN EL ARTÍCULO 92 FRACCIÓN V DE LA LEY ORGÁNICA MUNICIPAL PARA EL ESTADO DE OAXACA.

DOY FE
C. BLANCA FLOR LEYVA ROBLES
SECRETARÍA MUNICIPAL.
SECRETARÍA MUNICIPAL
Ayto. San Miguel Ahuehuetitlán, Silacoyapan, Oax.
01610025 - 3111021

LA PRESIDENTE MUNICIPAL DE FOMENTO CORRESPONDE AL ACTO DE DESEMPEÑO DE LAS FUNCIONES DEL HONORABLE AYUNTAMIENTO CONSTITUCIONAL DEL MUNICIPIO DE SAN MIGUEL AHUEHUETITLÁN, EN USO DE MI ATRIBUCIÓN CONFERIDA EN EL ARTÍCULO 92 FRACCIÓN V DE LA LEY ORGÁNICA MUNICIPAL PARA EL ESTADO DE OAXACA.

REGIDURÍA DE SALUD
Ayto. San Miguel Ahuehuetitlán, Silacoyapan, Oax.
01610025 - 3111021

REGIDURÍA DE EDUCACIÓN
Ayto. San Miguel Ahuehuetitlán, Silacoyapan, Oax.
01610025 - 3111021

SINDICATURA MUNICIPAL
Ayto. San Miguel Ahuehuetitlán, Silacoyapan, Oax.
01610025 - 3111021

REGIDURÍA DE HACIENDA
Ayto. San Miguel Ahuehuetitlán, Silacoyapan, Oax.
01610025 - 3111021

Calle Porfirio Díaz S/N, Centro, San Miguel Ahuehuetitlán, Silacoyapan, Oaxaca. Código postal: 68171
Teléfono de presidencia: 95 3820 2048, E-mail: municipioahuehuetitlan@gmail.com



X. Referencias

- Consejo Nacional de Población. Índice de Marginación por Localidad, 2020. México.
- Consejo Nacional de Población. Índice de Marginación Municipal. Varios años. México.
- Consejo Nacional de Evaluación de la Política de Desarrollo Social, Índice de Rezago Social Municipal. Varios años. México.
- Constitución Política de los Estados Unidos Mexicanos.
- Constitución Política del Estado Libre y Soberano de Oaxaca. Oaxaca. México.
- Ley Orgánica Municipal del Estado de Oaxaca, noviembre 2023. Periódico Oficial del Estado de Oaxaca. México.
- Servicio de Información Agroalimentaria y Pesquera. SIAP. México.
<https://www.gob.mx/siap/acciones-y-programas/produccion-agricola-33119>
- Instituto Nacional de Estadística y Geografía. Anuario Estadístico del Estado de Oaxaca. 2020. Oaxaca. México.
- Instituto Nacional de Estadística y Geografía. Censos de Población y Vivienda. Varios años. México.
- Instituto Nacional de Estadística y Geografía. Panorama Sociodemográfico de Oaxaca 2020. México.
- Instituto Nacional de Estadística y Geografía. Prontuario de Información Geográfica Municipal de los Estados Unidos Mexicanos. México.
- Guía Práctica para Contraloras y Contralores Sociales. Secretaría de Honestidad, Transparencia y Función Pública
<http://www.contraloriasocial.oaxaca.gob.mx:8090/social/>
- Instituto Nacional de los Pueblos Indígenas. Población Autoadscrita Afromexicana e Indígena en Hogares con Base en el Censo de Población y vivienda 2020.
<https://www.inpi.gob.mx/indicadores2020/>
- Consejo Nacional de Evaluación de la Política del Desarrollo Social - Tablas dinámicas municipales
- Ubicación de la cabecera municipal de San Miguel Ahuehuetitlán Oaxaca - Bing Mapas
- San Miguel Ahuehuetitlán: Economía, empleo, equidad, calidad de vida, educación, salud y seguridad pública | Data México
[SISPLADE - INPLAN Oaxacacba403b8-3be0-4009-99dc-c9cba113594e](https://sisplade.inplan.gob.mx/Oaxaca/cba403b8-3be0-4009-99dc-c9cba113594e)
- [SISPLADE - INPLAN Oaxaca](#)
[Compendio de información geográfica municipal 2010. San Miguel Ahuehuetitlán, Oaxaca.](#)